



LUFTGÜTE BURGENLAND

Monatsbericht *Mai 2017*



Monatsbericht

Mai 2017

der an den Luftgütemessstellen des Burgenländischen Luftgütemessnetzes gemessenen Immissionsdaten

gemäß Messkonzeptverordnung zum
Immissionsschutzgesetz-Luft (BGBl. II Nr. 263/2004 i.d.g.F.)

Weitere aktuelle Luftmessergebnisse finden Sie im Internet unter

www.burgenland.at/luft
www.umweltbundesamt.at/umweltschutz/luft

oder im ORF Teletext auf den Seiten

621 – 622.

Die aktuellen Ozonwerte sind von April bis Oktober
unter der Telefonnummer
+43 (0) 57 600–2888 zu erfahren.

Impressum:

Amt der Burgenländischen Landesregierung,
Abteilung 4 – Ländliche Entwicklung, Agrarwesen und Naturschutz
Hauptreferat – Natur-, Klima - und Umweltschutz
Europaplatz 1, 7000 Eisenstadt
Tel.: +43 (0) 57 600-2835
e-mail: post.a4-luft@bgld.gv.at

Redaktion und Graphische Gestaltung:

Das Luftgüteteam Burgenland

1 INHALT

1	INHALT	2
2	EINLEITUNG	3
3	ABKÜRZUNGEN	4
3.1	Luftschadstoffe	4
3.2	Einheiten	4
3.3	Umrechnungsfaktoren	4
3.4	Mittelwerte	5
4	DAS BURGENLÄNDISCHE LUFTGÜTEMESSNETZ	6
4.1	Ausstattung der Messstellen	6
4.2	Überblick über das Burgenländische Messnetz	7
4.3	Angaben zu den Messgeräten	8
5	GRENZWERTE	9
6	TABELLEN	12
6.1	Verfügbarkeit	12
6.2	Monatsmittelwerte	12
6.3	Eisenstadt	13
6.4	Oberschützen	15
6.5	Kittsee	17
7	GRAFIKEN	19
7.1	Eisenstadt	19
7.2	Oberschützen	25
7.3	Kittsee	29

2 Einleitung

Das Amt der Burgenländischen Landesregierung betreibt gemäß Immissionsschutzgesetz-Luft (IG-L), BGBl. I Nr.115/1997 (i.d.g.F) und Ozongesetz BGBl. Nr. 210/1992 (i.d.g.F), im Burgenland insgesamt drei mobile und drei fixe Luftgütemessstellen.

Die fixen Messstellen befinden sich in

Eisenstadt (verkehrsnahe Messstelle)

Oberschützen (landwirtschaftlich genutzte Umgebung)

Kittsee (nahe der Staatsgrenze zwischen Bratislava und Kittsee)

Die drei mobilen Messstellen dienen der Vorerkundung und die erhobenen Messreihen werden in gesonderten Bericht veröffentlicht.

In Illmitz befindet sich eine Hintergrundmessstelle des Umweltbundesamtes, die auch Teil eines europaweiten Schadstoffmessnetzes ist, welches über weiträumige, grenzüberschreitende Luftverunreinigungen Aufschluss geben soll und der Ermittlung von internationalen Schadstoffflüssen dient.

In der Messkonzept-Verordnung zum Immissionsschutzgesetz-Luft (BGBl. II Nr. 263/2004 i.d.g.F.) ist festgelegt, dass alle Messnetzbetreiber längstens drei Monate nach Ende eines Monats einen Monatsbericht zu veröffentlichen haben. Dieser Bericht enthält für die kontinuierlich gemessenen Luftschadstoffe Informationen über die Verfügbarkeit der Messdaten, die Monatsmittelwerte, die maximalen Mittelwerte und die Überschreitungen von Grenzwerten und Zielwerten.

Die endgültigen Messwerte werden ebenso wie die Messergebnisse diskontinuierlich erfasster Luftschadstoffe im Jahresbericht publiziert.

3 Abkürzungen

3.1 Luftschadstoffe

SO ₂	Schwefeldioxid
PM ₁₀	Feinstaub (Particular Matter) < 10 µm
NO	Stickstoffmonoxid
NO ₂	Stickstoffdioxid
CO	Kohlenstoffmonoxid
O ₃	Ozon
Temp	Temperatur
WG, WS	Windgeschwindigkeit, Windspitze
RF	Relative Luftfeuchte
STRG	Globalstrahlung

3.2 Einheiten

mg/m ³	Milligramm pro Kubikmeter
µg/m ³	Mikrogramm pro Kubikmeter
ppm	parts per million
ppb	parts per billion
°C	Grad Celsius
m/s	Meter pro Sekunde
%	Prozent
W/m ²	Watt pro Quadratmeter

1 mg/m³ = 1000 µg/m³, 1 ppm = 1000 ppb

3.3 Umrechnungsfaktoren

zwischen Mischungsverhältnis, angegeben in ppb, und Konzentration in µg/m³ bei 1013 hPa und 20°C (Normbedingungen)

SO ₂	1 ppb = 2,6647 µg/m ³	1 µg/m ³ = 0,37528 ppb
NO	1 ppb = 1,2471 µg/m ³	1 µg/m ³ = 0,80186 ppb
NO ₂	1 ppb = 1,9123 µg/m ³	1 µg/m ³ = 0,52293 ppb
CO	1 ppb = 1,1640 µg/m ³	1 µg/m ³ = 0,85911 ppb
O ₃	1 ppb = 1,9954 µg/m ³	1 µg/m ³ = 0,50115 ppb

3.4 Mittelwerte

Die entsprechende Zeitangabe bezieht sich stets auf das Ende des jeweiligen Mittelungs- Zeitraumes. Alle Zeitangaben erfolgen in Mitteleuropäischer Zeit (MEZ) = Winterzeit.

	Definition	Mindestzahl der HMW, um einen gültigen Mittelwert zu bilden (gemäß ÖNORM M5866, Nov. 1990)
HMW	Halbstundenmittelwert (48 Werte pro Tag zu jeder halben Stunde)	
HMW MAX	Höchster Halbstundenmittelwert des Tages	
MW_01	Einstundenmittelwert mit stündlicher Fortschreitung (24 Werte pro Tag zu jeder vollen Stunde)	2
MW_01 MAX	Höchster Einstundenmittelwert des Tages	2
MW3	gleitender Dreistundenmittelwert (48 Werte pro Tag zu jeder halben Stunde)	4
MW3 MAX	Höchster Dreistundenmittelwert des Tages	4
MW8	gleitender Achtstundenmittelwert (48 Werte pro Tag zu jeder halben Stunde)	12
MW8 MAX	Höchster Achtstundenmittelwert des Tages	12
MW_8	nicht gleitender Achtstundenmittelwert (4 Werte pro Tag: 0-8 Uhr, 8-16 Uhr, 12–20 Uhr, 16–24 Uhr)	12
TMW	Tagesmittelwert	40
MMW	Monatsmittelwert	22 gültige TMW, wobei aber alle gültigen HMW zur Bildung des MMW verwendet werden
JMW	Jahresmittelwert	75 % im Sommer und im Winter
WMW	Wintermittelwert	75 % in jeder Hälfte der Beurteilungsperiode (1.10 – 31.3.)

4 Das Burgenländische Luftgütemessnetz

4.1 Ausstattung der Messstellen

<i>Messstelle</i>	<i>Messgeräte</i>					
	O₃	SO₂	PM₁₀	NO_x	CO	Meteorologie
Eisenstadt	API T400	HORIBA APSA-370	THERMO 5030 Sharp	HORIBA APNA-370	HORIBA APMA-370	(1)
Oberschützen	API M400E	-----	THERMO 5030 Sharp	HORIBA APNA-370	-----	(1)
Kittsee	API T400	HORIBA APSA-370	THERMO 5030 Sharp	HORIBA APNA-370	-----	(1)

Meteorologische Messungen:

- (1) Windrichtung und Windgeschwindigkeit, Lufttemperatur, relative Feuchte, Globalstrahlung, Strahlungsbilanz

4.2 Überblick über das Burgenländische Messnetz

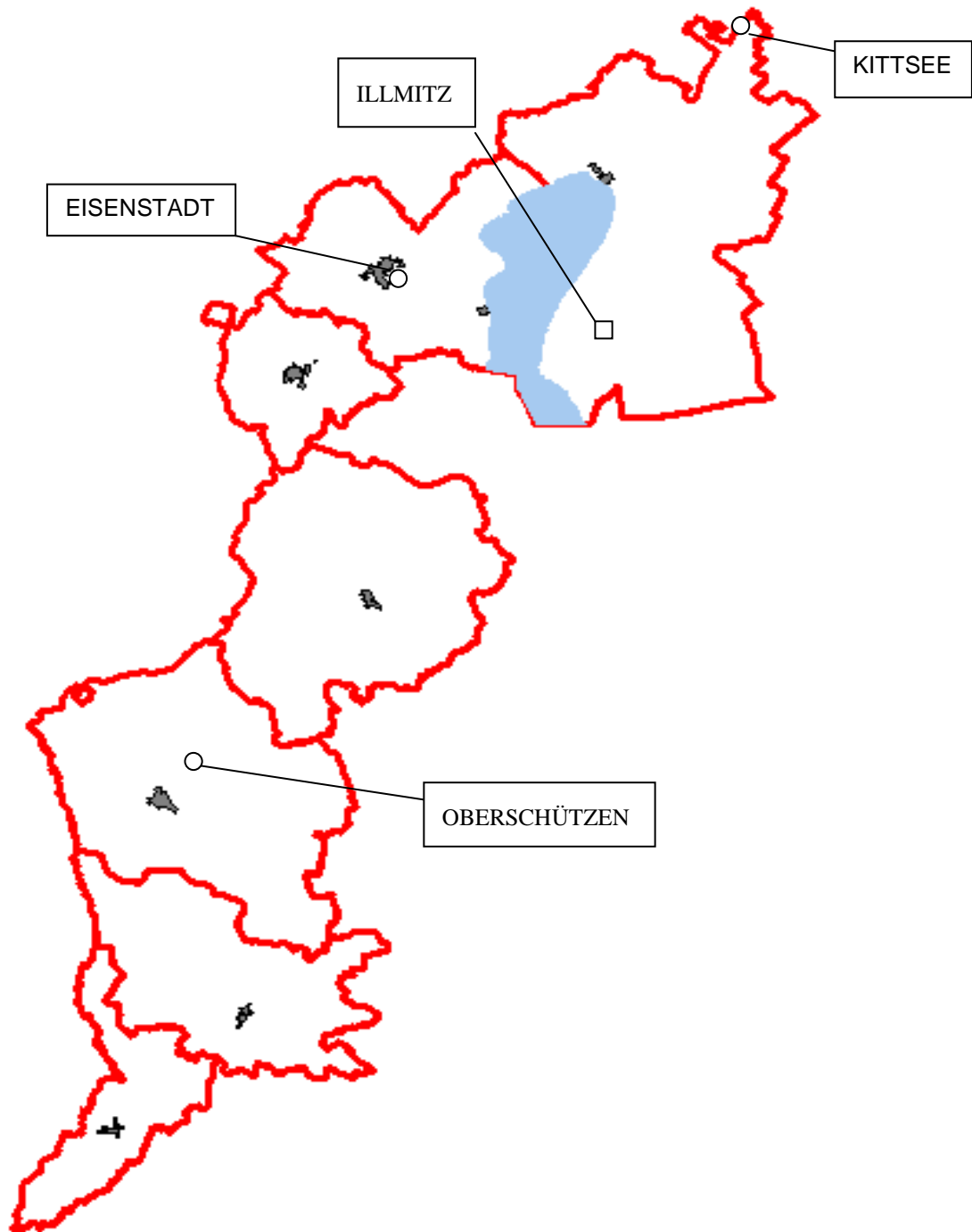

- Messstellen des BGLD. Luftgütemessnetzes
- Messstelle des UBA

4.3 Angaben zu den Messgeräten

	Nachweisgrenze	Messprinzipien
SO₂		
APSA-360	0,5 ppb	UV-Fluoreszenz
APSA-370	0,5 ppb	UV-Fluoreszenz
THERMO 43i	0,5 ppb	UV-Fluoreszenz
PM₁₀		
5030 Sharp	< 0,5 µg/m ³	Nephelometer-/Radiometer-Prinzip
Grimm EDM 180	< 0,5 µg/m ³	90° Streulichtmessung
NO+NO₂		
APNA-360	0,5 ppb	Chemilumineszenz
APNA-370	0,5 ppb	Chemilumineszenz
THERMO 42i	0,4 ppb	Chemilumineszenz
CO		
APMA-360	0,05 ppm	nicht dispersive Infrarotspektroskopie
APMA-370	0,02 ppm	nicht dispersive Infrarotspektroskopie
THERMO 48i	0,04 ppm	nicht dispersive Infrarotspektroskopie
O₃		
API400E	< 0,6 ppb	Ultraviolett-Absorption
THERMO 49C	< 1 ppb	Ultraviolett-Absorption

Die Genauigkeit, mit der Konzentrationen angegeben sind, ist von der Nachweisgrenze des jeweiligen Messgerätes abhängig.

5 Grenzwerte

Im Folgenden sind Immissionsgrenzwerte und Immissionszielwerte Österreichischer Gesetze sowie von Richtlinien der Europäischen Union für die im burgenländischen Luftgütemessnetz erfassten Schadstoffe angegeben.

a) **Immissionsschutzgesetz-Luft**, BGBl. I Nr. 115/1997, in Kraft ab 01.04.1998 i.d.g.F.

Immissionsgrenzwerte gemäß Anlage 1a zum dauerhaften Schutz der menschlichen Gesundheit

Schadstoff		HMW	MW8	TMW	JMW
SO ₂	µg/m ³	200*		120	
NO ₂	µg/m ³	200			30**
PM ₁₀	µg/m ³			50***	40
CO	mg/m ³		10		
Benzol	µg/m ³				5

* 3 HMW pro Tag, jedoch maximal 48 HMW pro Kalenderjahr bis zu max.350 µg/m³ gelten nicht als Überschreitung.

** Der Immissionsgrenzwert von 30 µg/m³ ist ab 01.01.2012 einzuhalten. Die Toleranzmarge beträgt 30µg/m³ bei Inkrafttreten dieses Bundesgesetzes und wird am 01.01. jeden Jahres bis 01.01.2005 um 5 µg/m³ verringert. Die Toleranzmarge von 10 µg/m³ gilt gleich bleibend ab 1. Jänner 2005 bis 31. Dezember 2009. Die Toleranzmarge von 5 µg/m³ gilt gleich bleibend ab 1. Jänner 2010.

*** Pro Kalenderjahr ist die folgende Zahl von Überschreitungen zulässig; ab Inkrafttreten des Gesetzes bis 2004: 35 Tage ; von 2005 bis 2009: 30 Tage; ab 2010: 25 Tage.

Alarmwerte gemäß Anlage 4

Schadstoff		MW3
SO ₂	µg/m ³	500
NO ₂	µg/m ³	400

Zielwerte gemäß Anlage 5a

Schadstoff		TMW
NO ₂	µg/m ³	80

b) Verordnung über Immissionsgrenzwerte und Immissionszielwerte zum Schutz der Ökosysteme und der Vegetation (BGBl. II 298/2001)

Immissionsgrenzwerte zum Schutz der Ökosysteme und der Vegetation

Schadstoff		JMW	WMW
SO ₂	µg/m ³	20	20
NO _x	µg/m ³	30	

NO_x wird als Summe von NO und NO₂ in ppb gebildet und mit dem Faktor 1,9123 in µg/m³ umgerechnet

Immissionszielwerte zum Schutz der Ökosysteme und der Vegetation

Schadstoff		TMW
SO ₂	µg/m ³	50
NO ₂	µg/m ³	80

c) Bundesgesetz über Maßnahmen zur Abwehr der Ozonbelastung und über die Information der Bevölkerung über hohe Ozonbelastungen (Ozongesetz), BGBl. I Nr. 210/1992 i.d.g.F.

Informations- und Warnwerte für Ozon

Informationsschwelle	180 µg/m ³	Nicht gleitender Einstundenmittelwert
Alarmschwelle	240 µg/m ³	Nicht gleitender Einstundenmittelwert

Feststellung von Überschreitungen

Der Landeshauptmann hat die Überschreitung der Informationsschwelle und der Alarmschwelle für sein Gebiet, das Teil des betreffenden Ozonüberwachungsgebietes ist, festzustellen, wenn der jeweilige Wert gemäß Anlage 1 an zumindest einer Messstelle eines Ozonüberwachungsgebietes überschritten wurde.

d) Empfehlungen für freiwilligen Verhaltensweisen bei Überschreitung der Informationsschwelle und Alarmschwelle:

Informationsschwelle über 180 µg/m³:

„Ozonkonzentrationen über der Informationsschwelle können bei einzelnen, besonders empfindlichen Personen und erhöhte körperlicher Belastung geringfügige Beeinträchtigungen hervorrufen. Der normale Aufenthalt im Freien, wie z.B. Spaziergang, Baden oder Picknick, ist auch für empfindliche Personen unbedenklich. Der weitere Verlauf der Ozonkonzentration im Aufenthaltsbereich sollte aber aufmerksam beobachtet werden. Weitere individuelle Schutzmaßnahmen sind erst bei Überschreiten der Alarmschwelle erforderlich.“

Alarmschwelle über 240 µg/m³:

„Ozonkonzentrationen über der Alarmschwelle können zu Reizungen der Schleimhäute und zu Atembeschwerden führen. Ungewohnte und starke Anstrengungen im Freien, insbesondere in den Mittags- und Nachmittagsstunden, sind zu vermeiden. Gefährdete Personen - wie beispielsweise Kinder mit überempfindlichen Bronchien, Personen mit schweren Erkrankungen der Atemwege und / oder des Herzens, sowie Asthmakranke – sollen sich daher bevorzugt in Innenräumen aufhalten, in denen nicht geraucht wird. Für individuelle gesundheitsbezogene Auskünfte wird empfohlen, Rücksprache mit dem Hausarzt zu halten.“

e) *Richtlinie 2002/3/EG Des Europäischen Parlaments und des Rates vom 12.02.2002 über den Ozongehalt der Luft*

Zielwerte für Ozon

	Zielwert für 2010	Parameter
Zielwert für den Schutz der menschlichen Gesundheit	120 µg/m ³	Höchster 8-Stunden-Mittelwert eines Tages während eines Kalenderjahres Gemittelt über 3 Jahre sind Überschreitungen an maximal 25 Tagen pro Jahr zugelassen.
Zielwert für den Schutz der Vegetation	18 000 µg/m ³ h	AOT 40, berechnet aus 1-Stunden Mittelwerten von Mai bis Juli. Gemittelt über 5 Jahre.

Langfristige Ziele für Ozon

	Langfristiges Ziel (2020)	Parameter
langfristiges Ziel für den Schutz der menschlichen Gesundheit	120 µg/m ³	Höchster 8-Stunden-Mittelwert eines Tages während eines Kalenderjahres
langfristiges Ziel für den Schutz der Vegetation	6 000 µg/m ³ h	AOT 40, berechnet aus 1-Stunden Mittelwerten von Mai bis Juli

f) *Richtlinie 2008/50/EG Des Rates vom 21. Mai 2008 über Grenzwerte für Stickstoffoxid und Stickstoffoxide*

		Zeitpunkt, bis zu dem der Grenzwert zu erreichen ist
1-Stunden-Grenzwert für den Schutz der menschlichen Gesundheit	200 µg/m ³ NO ₂ (darf nicht öfter als 18 mal im Jahr überschritten werden)	01.01.2010
Jahresgrenzwert für den Schutz der menschlichen Gesundheit	40 µg/m ³ NO ₂	01.01.2010
Jahresgrenzwert für den Schutz der Vegetation	30 µg/m ³ NO _x	19.07.2001

6 Tabellen

6.1 Verfügbarkeit

Verfügbarkeit der Halbstundenwerte in Prozent der maximal möglichen Werte

	O ₃	SO ₂	PM10	NO ₂	NO	CO
Eisenstadt	100	100	98	100	100	100
Oberschützen	100	----	98	100	100	
Kittsee	100	100	98	98	98	

Die Verfügbarkeit soll gemäß der Verordnung über das Messkonzept zum Immissionsschutzgesetz-Luft für die Messung mit kontinuierlich registrierenden Immissionsmessgeräten für die Komponenten SO₂, CO, NO₂, Schwebstaub und O₃ mindestens 90% betragen

6.2 Monatsmittelwerte

Angaben in µg/m³, bei CO in mg/m³

	O ₃	SO ₂	PM10	NO ₂	NO	CO	Temp
Eisenstadt	76	4	13	14	4	0.17	17
Oberschützen	72		13	7	1		15
Kittsee	72	5	15	9	1		16

6.3 Eisenstadt

Eisenstadt Ozon Angaben in $\mu\text{g}/\text{m}^3$

Tag	MAX.HMW	MAX.MW_01	MAX.MW_8	TMW
01.05	112	111	105	87
02.05	107	106	93	71
03.05	73	70	48	31
04.05	91	90	80	46
05.05	86	85	79	66
06.05	116	115	108	86
07.05	102	98	93	77
08.05	93	92	83	75
09.05	69	68	63	52
10.05	96	95	90	72
11.05	117	114	106	80
12.05	101	97	81	64
13.05	100	99	93	75
14.05	112	112	99	80
15.05	88	88	76	70
16.05	115	113	102	81
17.05	131	129	121	94
18.05	122	121	118	97
19.05	135	132	126	101
20.05	84	81	77	73
21.05	87	86	84	77
22.05	133	132	113	88
23.05	116	115	97	78
24.05	110	108	78	69
25.05	87	86	82	72
26.05	101	100	90	72
27.05	111	110	104	80
28.05	105	104	101	76
29.05	117	116	112	94
30.05	135	134	128	90
31.05	128	122	113	95
Maximum	135	134	128	101
Minimum	69	68	48	31

Anzahl der Überschreitungen laut Immissionsschutzgesetz-Luft (BGBl. I Nr. 115/1997) und EU-Ozonrichtlinie 92/72/EWG

MW_01	MW_01	MW_8
180 $\mu\text{g}/\text{m}^3$ (Informationsschwelle)	240 $\mu\text{g}/\text{m}^3$ (Alarmschwelle)	120 $\mu\text{g}/\text{m}^3$
0	0	3

Eisenstadt

Angaben in µg/m³, CO in mg/m³

	SO ₂	SO ₂	PM10	NO ₂	NO ₂	NO	NO	CO
Tag	Max.HMW	TMW	TMW	Max.HMW	TMW	Max.HMW	TMW	Max.MW8
01.05	5	5	16	22	7	2	0	0.26
02.05	6	5	9	52	17	9	3	0.25
03.05	6	5	23	83	39	114	20	0.43
04.05	5	5	16	71	22	102	9	0.35
05.05	5	4	9	60	21	42	7	0.31
06.05	5	5	13	22	8	7	1	0.23
07.05	5	4	13	22	7	3	1	0.22
08.05	5	5	11	29	13	21	5	0.23
09.05	5	4	12	43	19	37	7	0.18
10.05	7	4	10	44	12	34	4	0.23
11.05	6	5	14	48	12	55	4	0.29
12.05	5	4	11	70	25	68	7	0.21
13.05	5	5	7	45	15	26	3	0.22
14.05	6	5	9	22	8	2	1	0.16
15.05	6	5	10	38	16	18	5	0.18
16.05	6	5	13	35	17	12	3	0.17
17.05	8	5	17	45	14	11	2	0.20
18.05	8	5	16	35	10	60	2	0.17
19.05	9	5	18	26	7	29	2	0.19
20.05	4	3	9	20	6	6	2	0.16
21.05	4	3	13	20	6	2	1	0.19
22.05	4	4	17	41	19	15	4	0.18
23.05	4	3	11	49	17	19	4	0.17
24.05	4	3	17	53	24	17	7	0.19
25.05	4	3	11	22	8	3	1	0.16
26.05	4	3	12	42	17	14	3	0.18
27.05	5	4	15	30	13	4	1	0.18
28.05	8	4	14	33	9	7	1	0.21
29.05	5	4	13	22	8	23	2	0.15
30.05	5	4	21	31	11	23	3	0.13
31.05	4	4	16	58	17	20	3	0.10
Max	9	5	23	83	39	114	20	0.43
Min	4	3	7	20	6	2	0	0.10

Anzahl der Überschreitungen laut Immissionsschutzgesetz-Luft (BGBl. I Nr. 115/1997) und der Verordnung über Immissionsgrenzwerte und Immissionszielwerte zum Schutz der Ökosysteme und der Vegetation (BGBl. II Nr. 298/2001)

SO ₂	SO ₂	SO ₂	SO ₂	PM10	NO ₂	NO ₂	NO ₂	CO
HMW	TMW(120)	TMW(50)	MW3	TMW	HMW	TMW	MW3	MW8
0	0	0	0	0	0	0	0	0

6.4 Oberschützen

Oberschützen Ozon Angaben in $\mu\text{g}/\text{m}^3$

Tag	MAX.HMW	MAX.MW_01	MAX.MW_8	TMW
01.05	114	113	97	73
02.05	116	114	103	69
03.05	92	90	70	41
04.05	100	99	84	46
05.05	101	100	96	64
06.05	116	115	105	70
07.05	117	117	112	78
08.05	100	99	97	80
09.05	94	86	80	72
10.05	100	100	90	68
11.05	117	115	108	72
12.05	110	109	98	67
13.05	107	106	100	60
14.05	103	99	92	67
15.05	93	92	82	50
16.05	117	115	111	81
17.05	122	120	107	83
18.05	120	120	116	78
19.05	132	132	127	85
20.05	97	96	93	77
21.05	106	105	100	93
22.05	133	133	123	98
23.05	104	99	82	68
24.05	101	101	89	68
25.05	102	101	98	77
26.05	109	108	102	72
27.05	115	113	108	82
28.05	105	105	100	74
29.05	124	123	109	72
30.05	136	134	123	81
31.05	119	118	95	77
Maximum	136	134	127	98
Minimum	92	86	70	41

Anzahl der Überschreitungen laut Immissionsschutzgesetz-Luft (BGBl. I Nr. 115/1997) und EU-Ozonrichtlinie 92/72/EWG

MW_01	MW_01	MW_8
180 $\mu\text{g}/\text{m}^3$ (Informationsschwelle)	240 $\mu\text{g}/\text{m}^3$ (Alarmschwelle)	120 $\mu\text{g}/\text{m}^3$
0	0	3

Oberschützen Angaben in µg/m³

	PM10	NO ₂	NO ₂	NO	NO
Tag	TMW	Max.HMW	TMW	Max.HMW	TMW
01.05	20	30	8	1	1
02.05	18	16	7	1	1
03.05	13	36	13	2	1
04.05	15	32	11	35	2
05.05	9	11	6	1	1
06.05	10	21	9	1	1
07.05	11	12	5	1	1
08.05	8	16	6	1	1
09.05	5	10	4	1	1
10.05	10	36	9	1	1
11.05	14	61	12	3	1
12.05	13	55	11	2	1
13.05	9	21	10	1	1
14.05	9	28	6	1	1
15.05	9	29	9	2	1
16.05	11	20	6	1	1
17.05	15	20	7	1	1
18.05	14	30	10	6	1
19.05	17	26	8	16	2
20.05	11	16	4	11	2
21.05	9	6	3	3	1
22.05	15	20	6	4	1
23.05	12	13	6	5	2
24.05	13	27	6	9	2
25.05	10	19	4	6	1
26.05	16	22	6	16	2
27.05	12	14	5	5	1
28.05	14	18	6	6	1
29.05	16	28	10	18	3
30.05	23	30	10	10	2
31.05	21	17	7	4	2
Max	23	61	13	35	3
Min	5	6	3	1	1

Anzahl der Überschreitungen laut Immissionsschutzgesetz-Luft (BGBl. I Nr. 115/1997) und der Verordnung über Immissionsgrenzwerte und Immissionszielwerte zum Schutz der Ökosysteme und der Vegetation (BGBl. II Nr. 298/2001)

PM10	NO ₂	NO ₂	NO ₂
TMW	HMW	TMW	MW3
0	0	0	0

6.5 Kittsee

Kittsee Ozon Angaben in $\mu\text{g}/\text{m}^3$

Tag	MAX.HMW	MAX.MW_01	MAX.MW_8	TMW
01.05	113	113	105	83
02.05	108	108	93	66
03.05	72	70	61	38
04.05	101	101	83	60
05.05	80	78	70	60
06.05	121	121	108	76
07.05	111	109	94	70
08.05	99	99	88	73
09.05	84	84	76	63
10.05	100	99	94	72
11.05	117	116	105	79
12.05	118	117	98	70
13.05	101	101	93	60
14.05	112	111	100	71
15.05	92	92	81	68
16.05	116	116	107	80
17.05	136	136	125	87
18.05	118	118	111	78
19.05	122	122	119	91
20.05	75	74	66	62
21.05	98	95	85	70
22.05	119	117	108	80
23.05	113	111	101	73
24.05	94	94	85	66
25.05	84	83	77	61
26.05	109	109	101	73
27.05	119	119	107	81
28.05	108	107	101	80
29.05	115	114	109	73
30.05	139	139	128	89
31.05	126	124	110	87
Maximum	139	139	128	91
Minimum	72	70	61	38

Anzahl der Überschreitungen laut Immissionsschutzgesetz-Luft (BGBl. I Nr. 115/1997) und EU-Ozonrichtlinie 92/72/EWG

MW_01	MW_01	MW_8
180 $\mu\text{g}/\text{m}^3$ (Informationsschwelle)	240 $\mu\text{g}/\text{m}^3$ (Alarmschwelle)	120 $\mu\text{g}/\text{m}^3$
0	0	2

Kittsee Angaben in $\mu\text{g}/\text{m}^3$

	SO ₂	SO ₂	PM10	NO ₂	NO ₂	NO	NO
Tag	Max.HMW	TMW	TMW	Max.HMW	TMW	Max.HMW	TMW
01.05	18	7	16	29	9	2	1
02.05	16	6	10	46	12	7	2
03.05	9	6	23	37	19	22	3
04.05	26	7	17	38	15	9	1
05.05	9	6	9	44	12	8	1
06.05	12	6	18	20	8	3	1
07.05	12	7	18	25	9	2	1
08.05	7	6	10	9	4	2	1
09.05	7	6	8	12	4	2	1
10.05	10	6	11	13	4	2	1
11.05	21	7	15	26	8	8	2
12.05	8	6	14	50	11	15	2
13.05	7	6	9	25	7	5	1
14.05	9	7	15	11	4	3	1
15.05	7	6	10	8	2	2	1
16.05	11	7	12	18	4	2	1
17.05	24	5	20	34	12	4	1
18.05	16	4	19	63	16	8	2
19.05	13	6	21	32	7	5	1
20.05	3	2	13	6	3	1	1
21.05	3	2	15	16	6	2	1
22.05	4	3	17	26	9	3	1
23.05	25	4	26	34	12	2	1
24.05	3	3	16	22	8	2	1
25.05	3	3	10	14	8	2	1
26.05	3	3	13	46	11	3	1
27.05	6	3	14	25	9	3	1
28.05	30	5	13	32	10	3	1
29.05	17	4	18	70	15	15	2
30.05	37	6	28	57	14	9	1
31.05	3	3	22	21	7	2	1
Max	37	7	28	70	19	22	3
Min	3	2	8	6	2	1	1

Anzahl der Überschreitungen laut Immissionsschutzgesetz-Luft (BGBl. I Nr. 115/1997) und der Verordnung über Immissionsgrenzwerte und Immissionszielwerte zum Schutz der Ökosysteme und der Vegetation (BGBl. II Nr. 298/2001)

SO ₂	SO ₂	SO ₂	SO ₂	PM10	NO ₂	NO ₂	NO ₂
HMW	TMW(120)	TMW(50)	MW3	TMW	HMW	TMW	MW3
0	0	0	0	0	0	0	0

Grafiken

6.6 Eisenstadt

Eisenstadt O₃

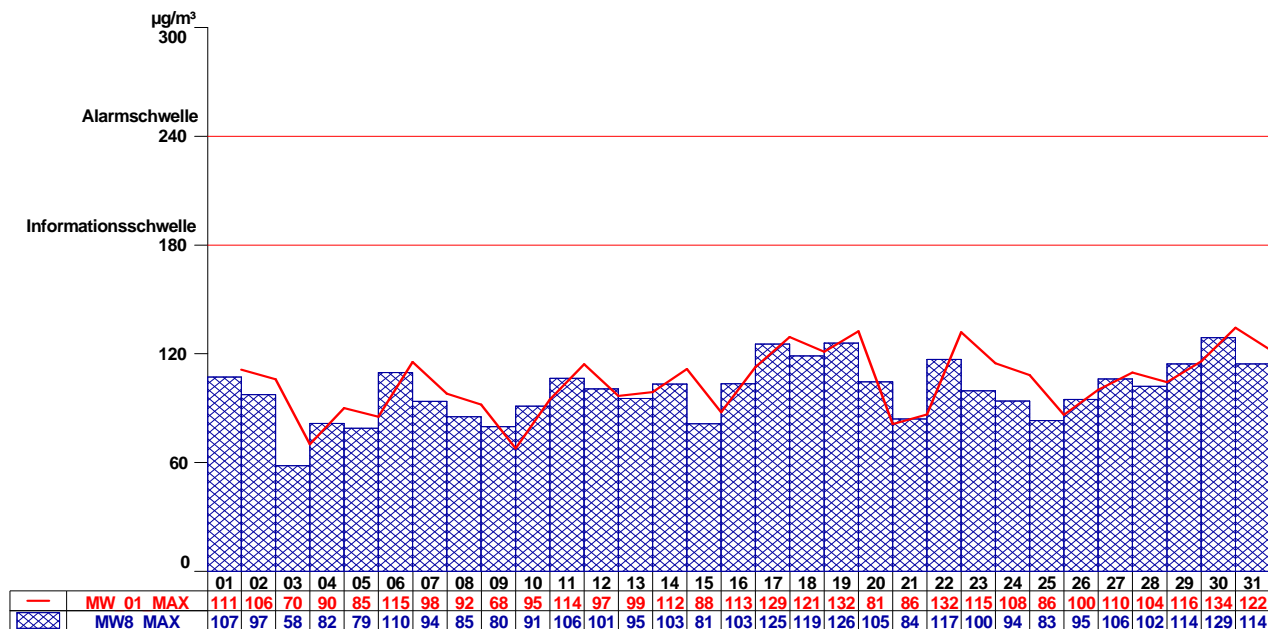

Eisenstadt SO₂ (HMW, TMW)

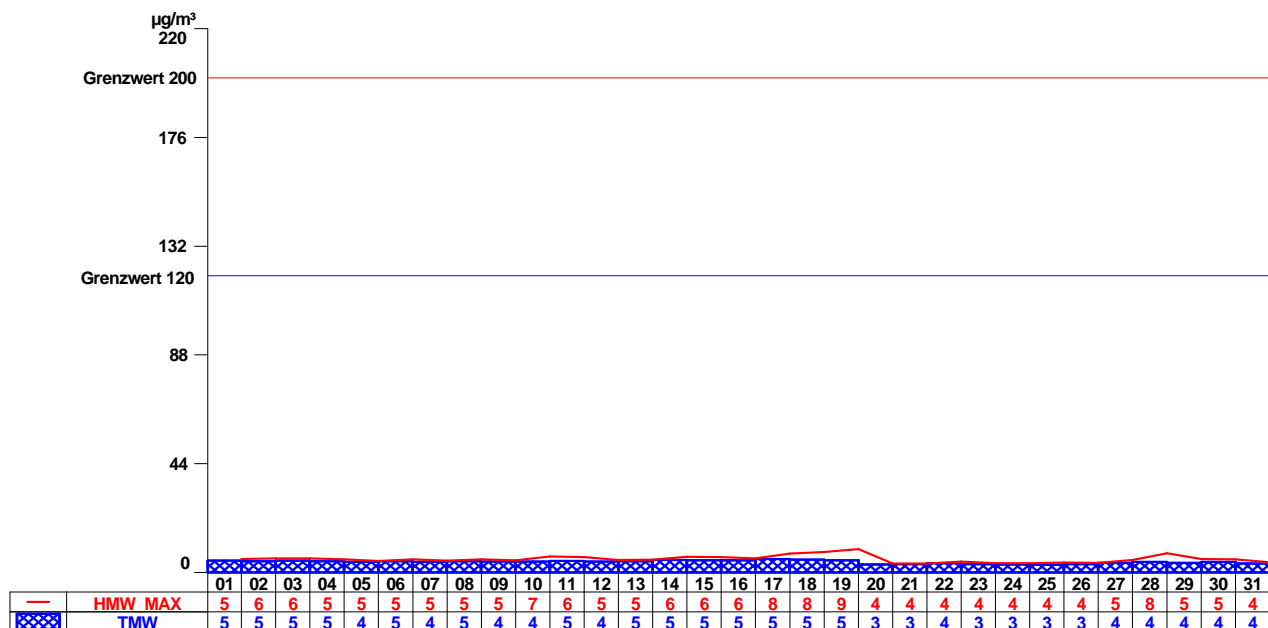

Eisenstadt SO₂ (MW3)



Eisenstadt NO

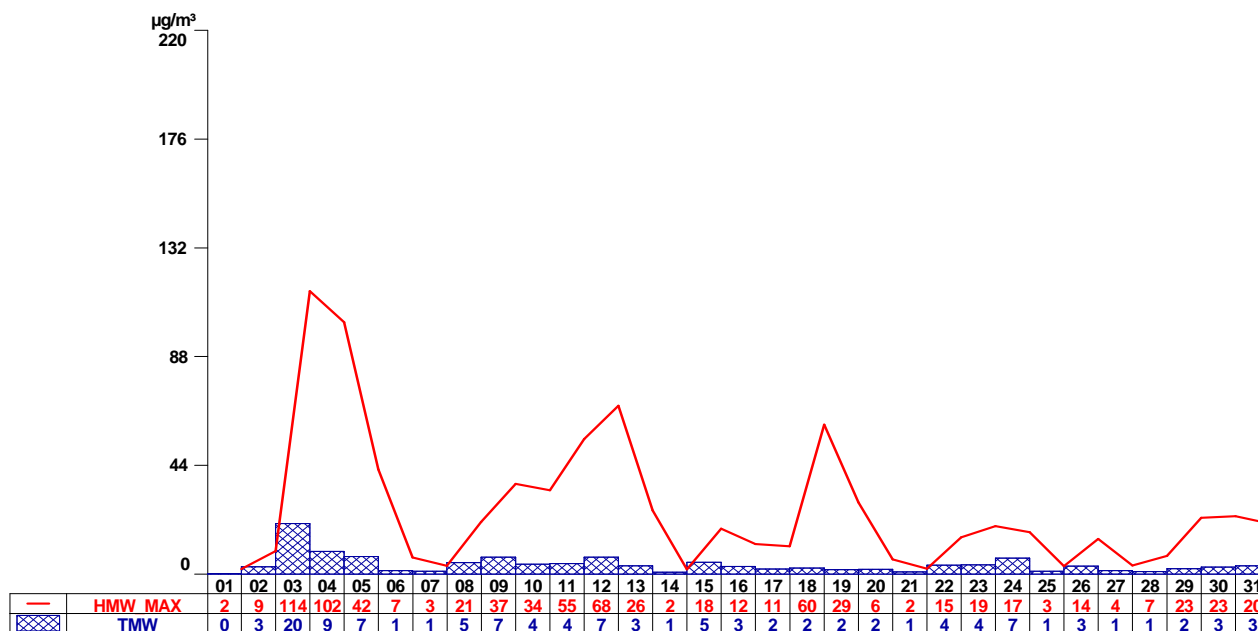

Eisenstadt NO₂

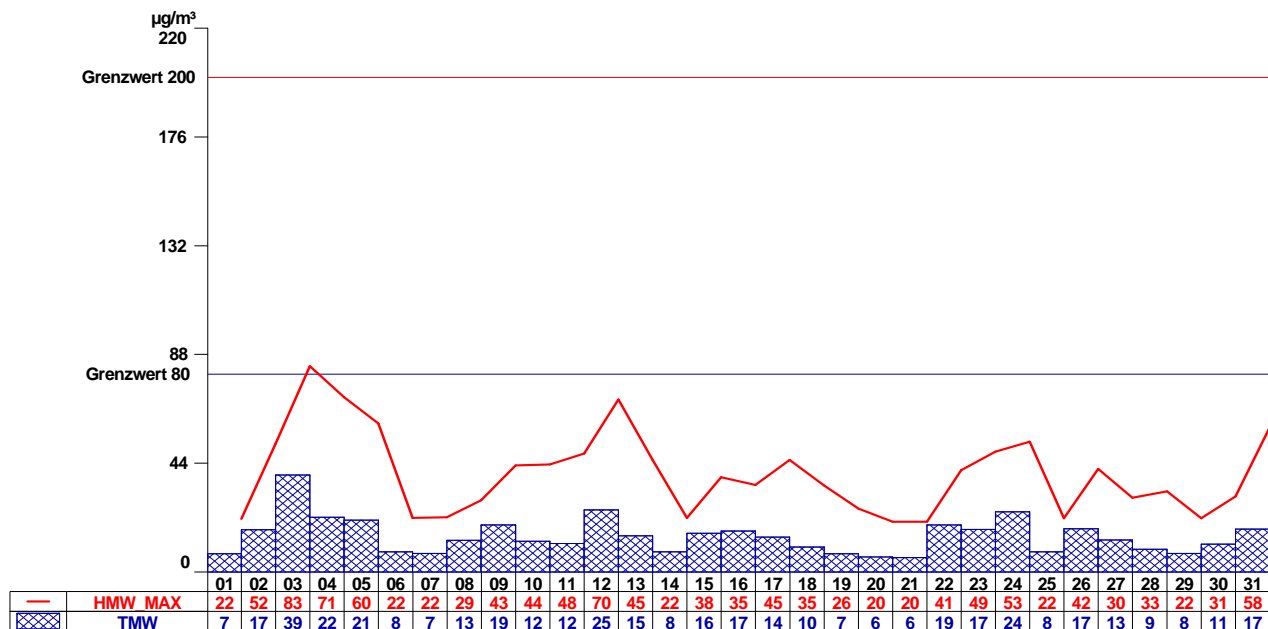

Eisenstadt PM10

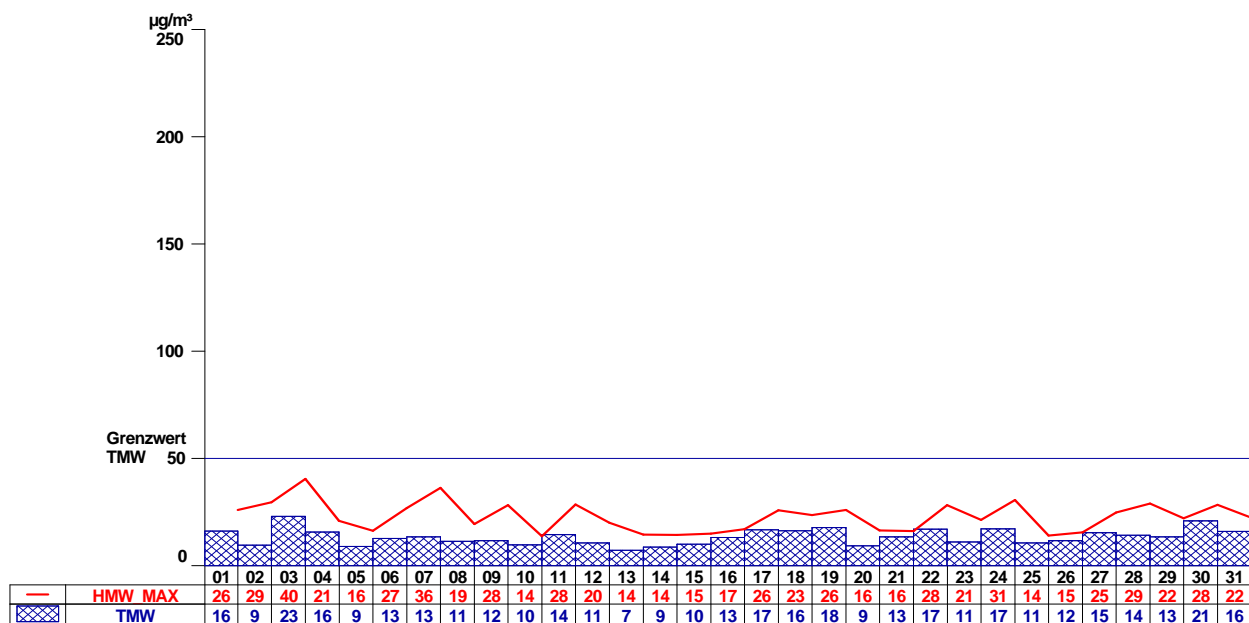

Eisenstadt CO

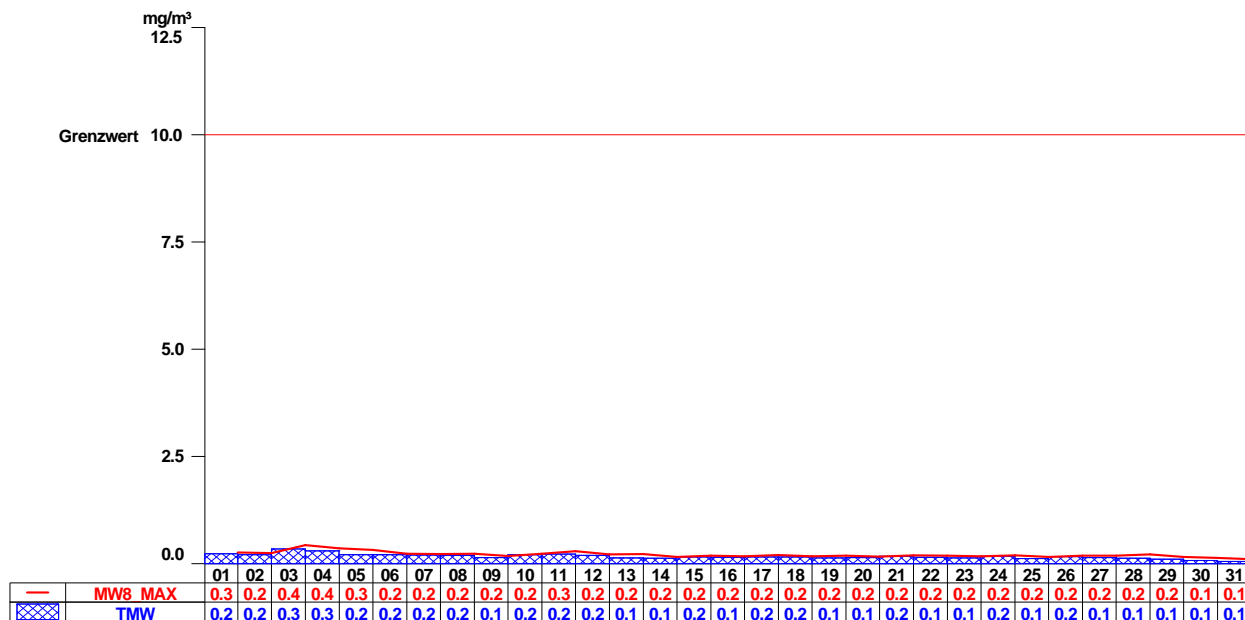

Eisenstadt Temp

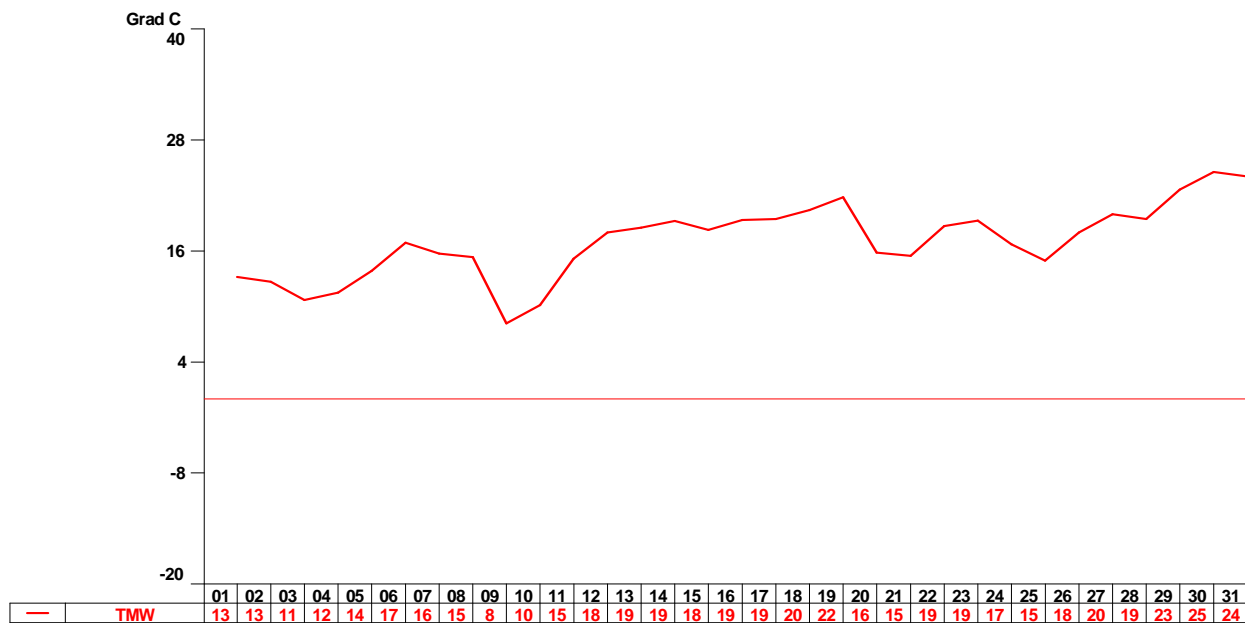

Eisenstadt WG, WS

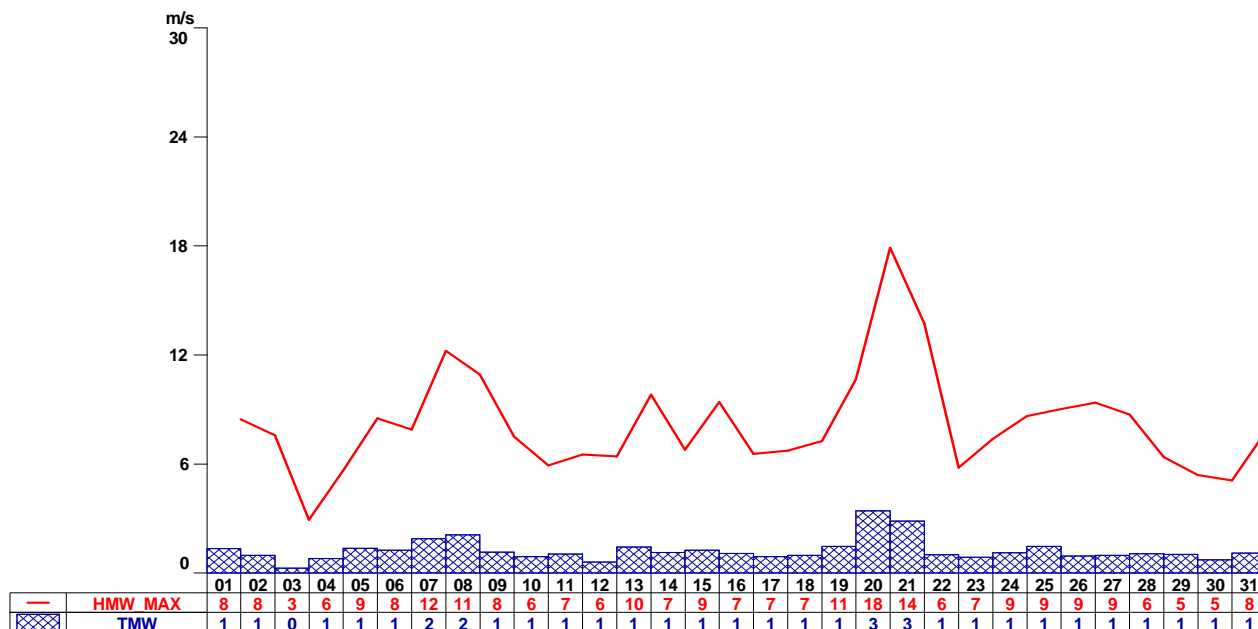

Eisenstadt RF

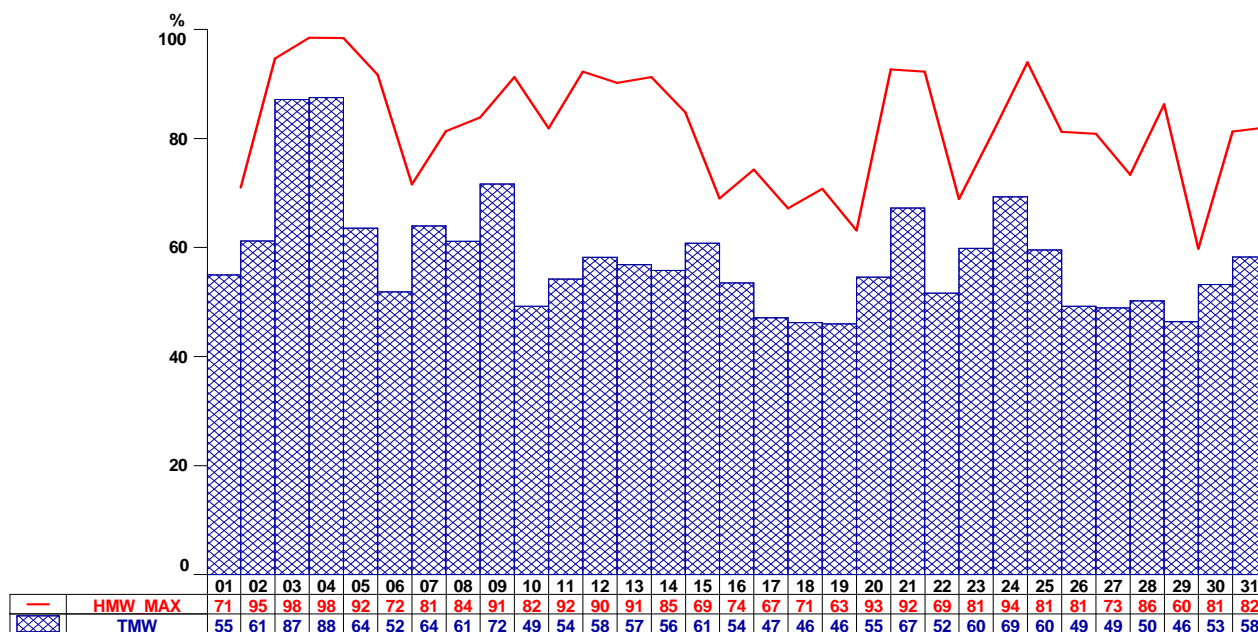

Eisenstadt STRG

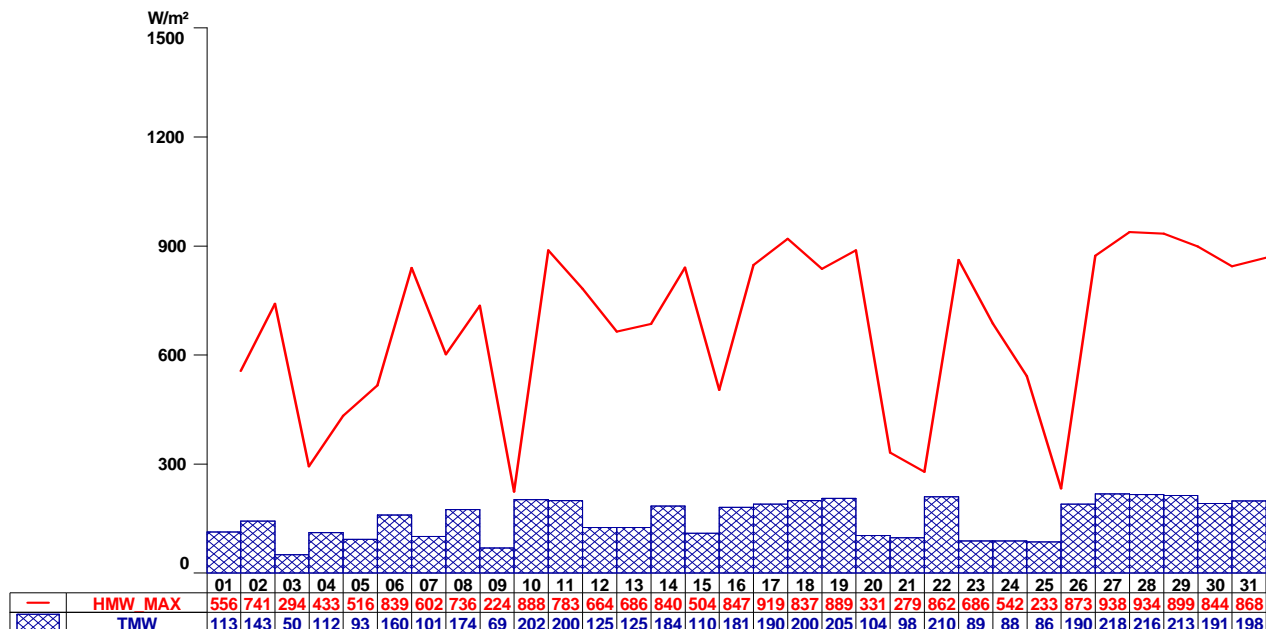

6.7 Oberschützen

Oberschützen O₃

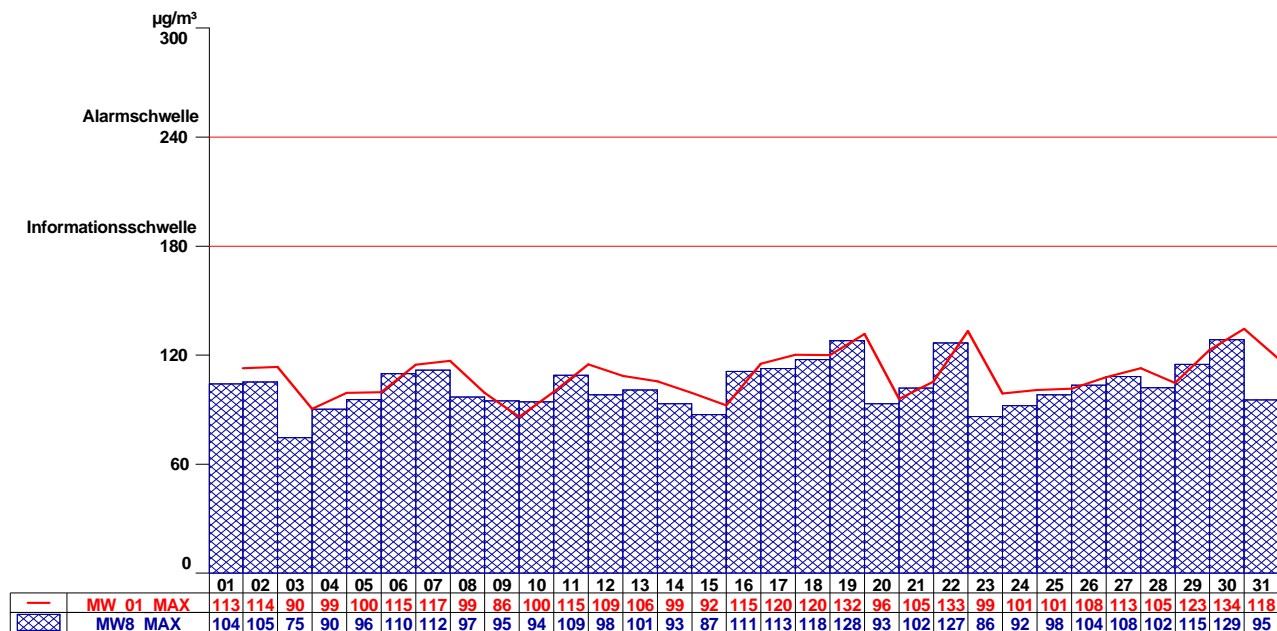

Oberschützen NO

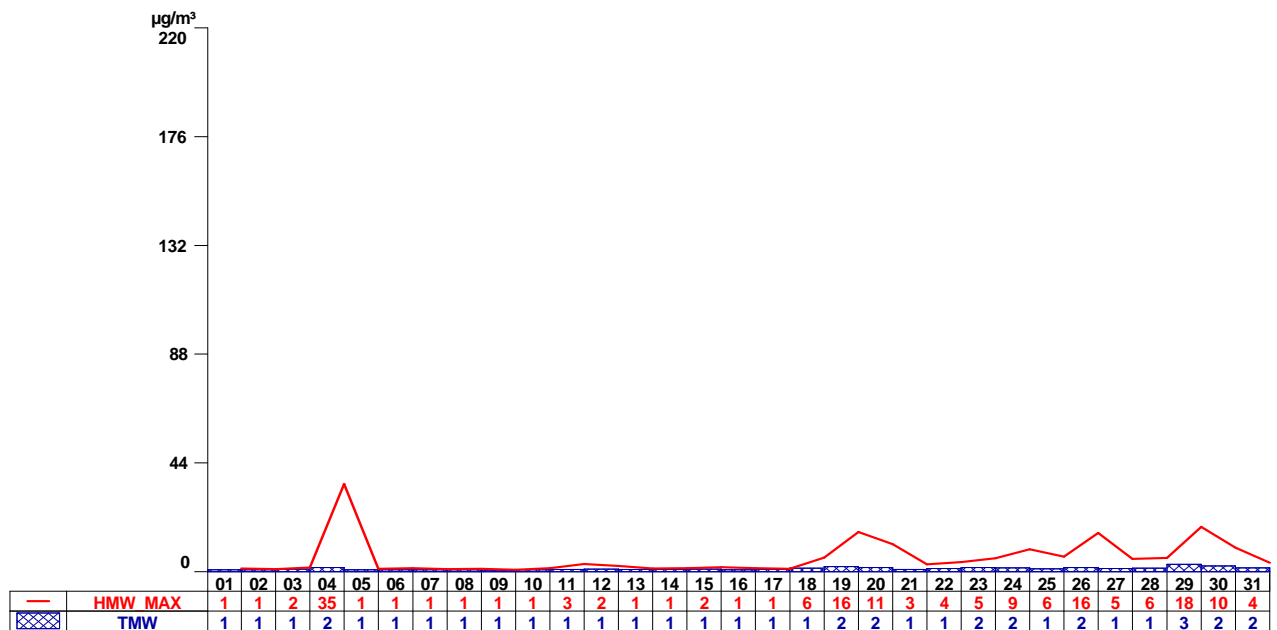

Oberschützen NO₂

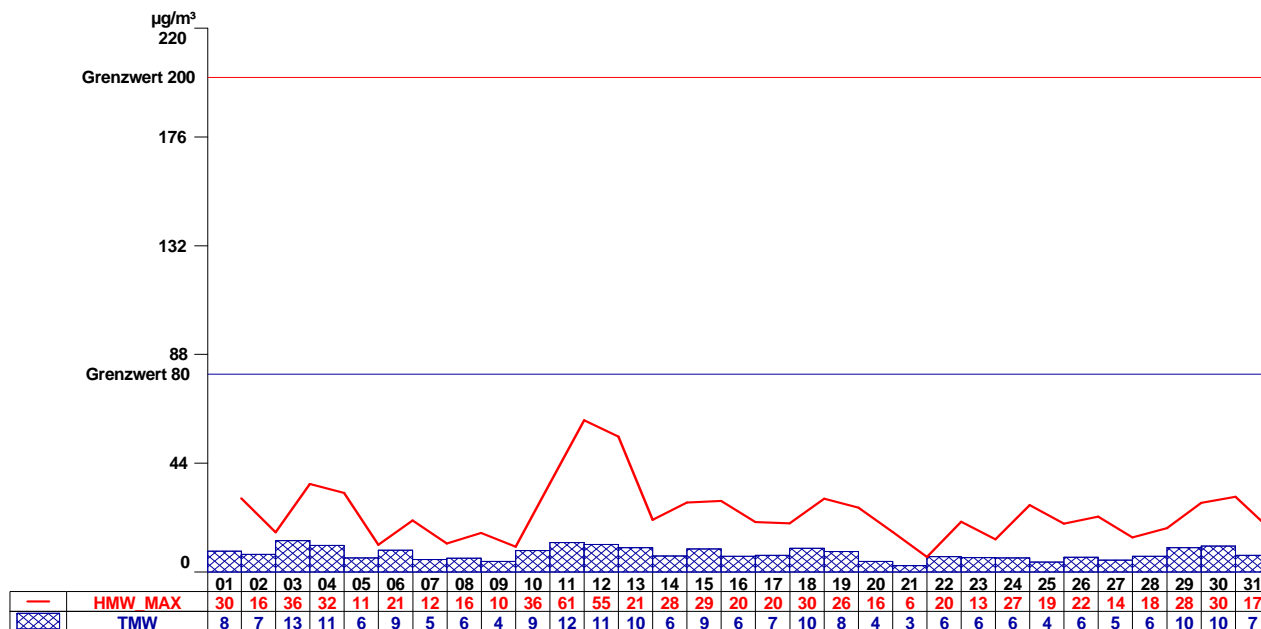

Oberschützen PM10

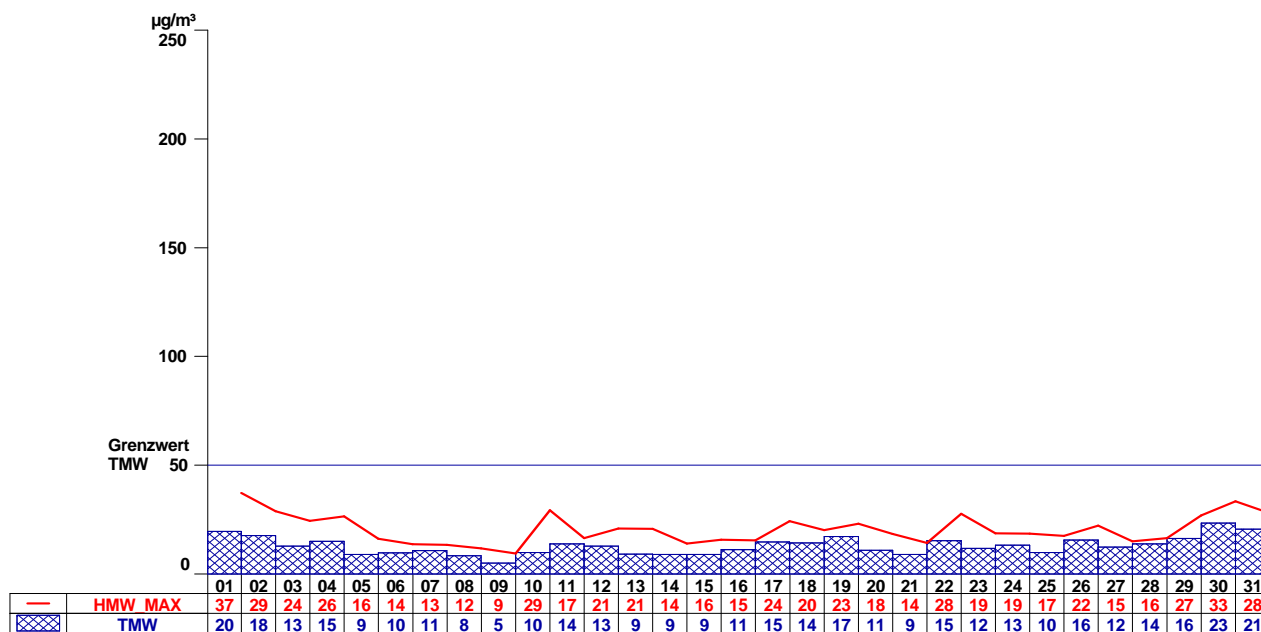

Oberschützen Temp

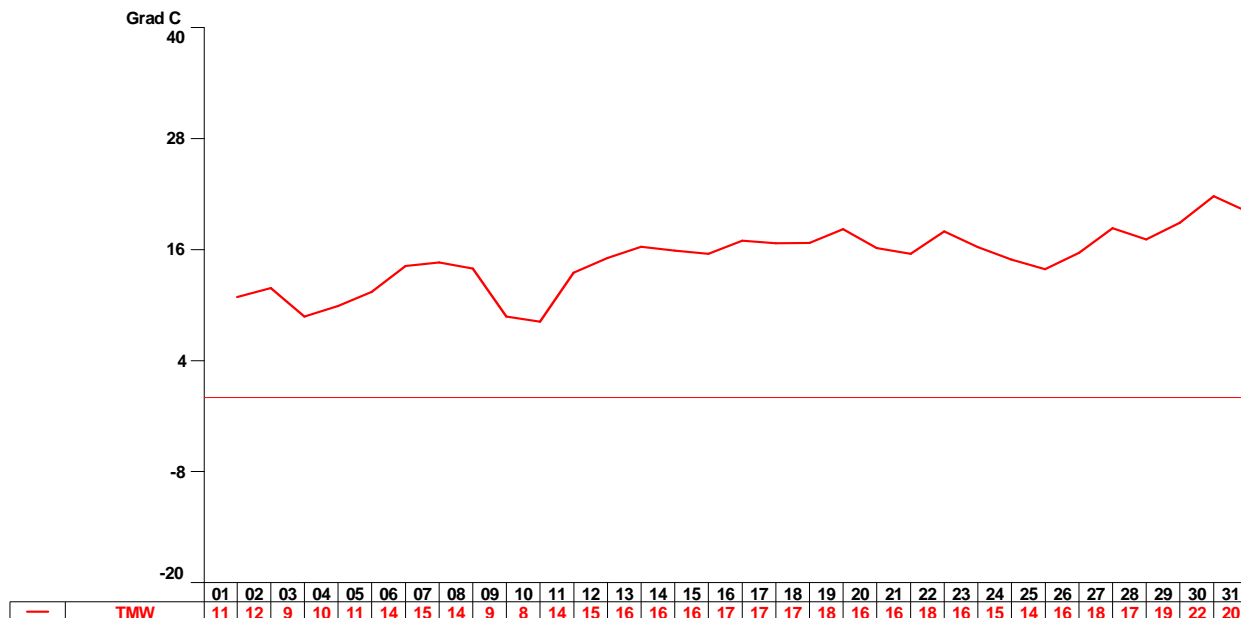

Oberschützen WG, WS

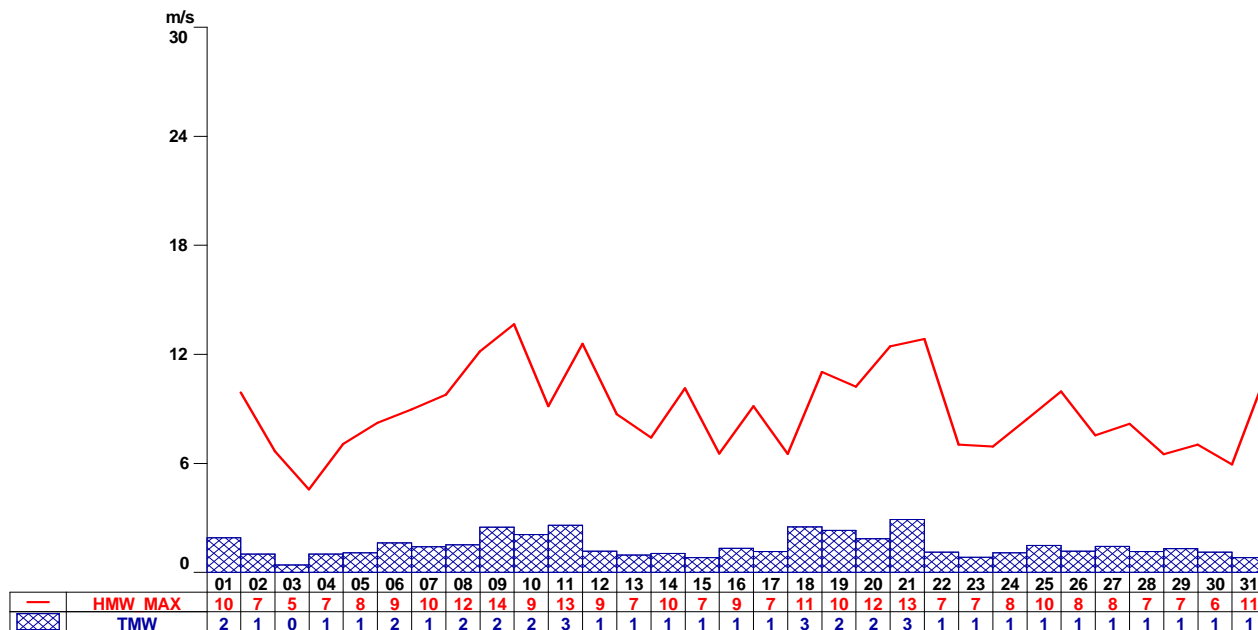

Oberschützen RF

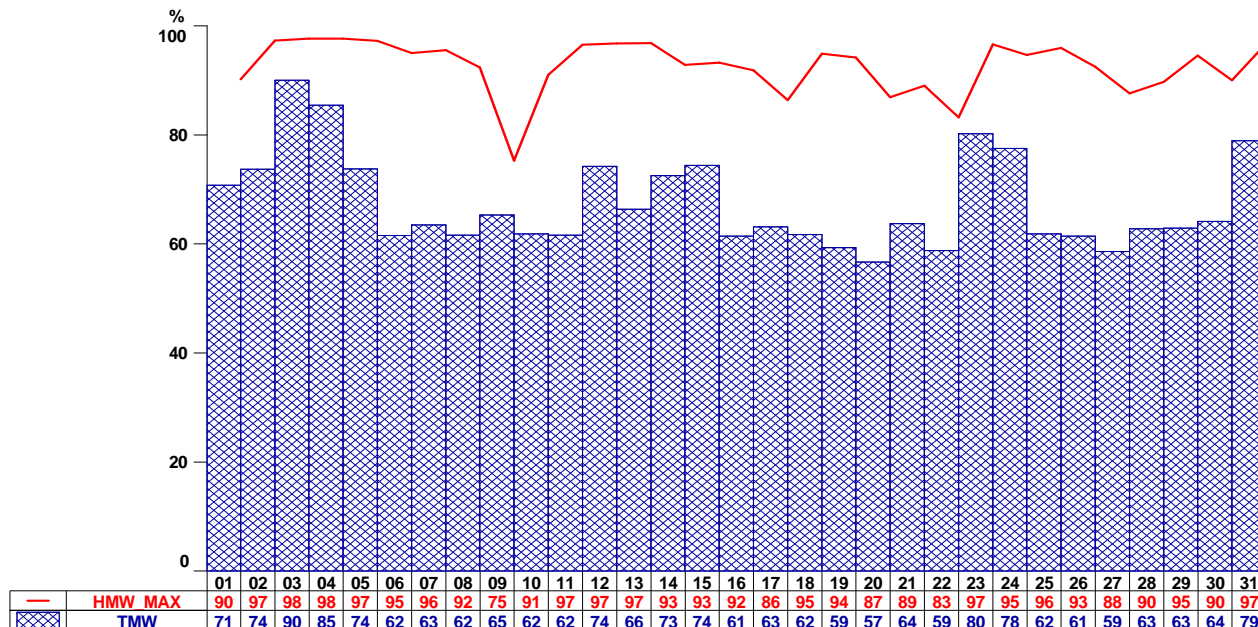

6.8 Kittsee

Kittsee O₃

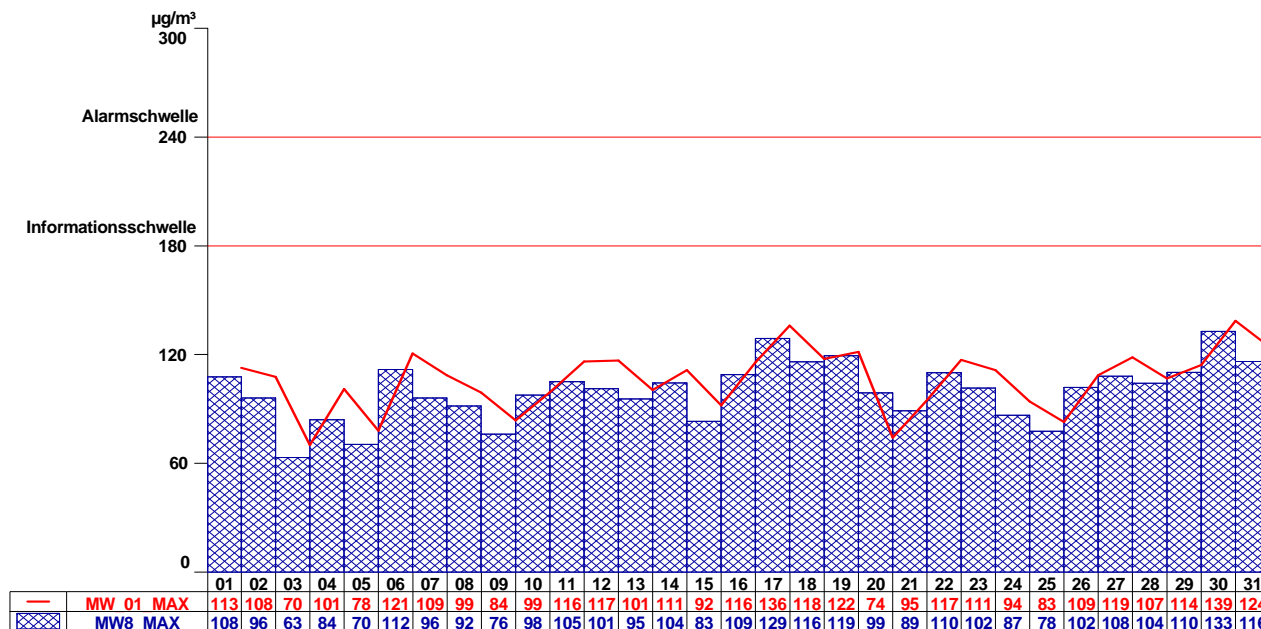

Kittsee SO₂ (HMW, TMW)

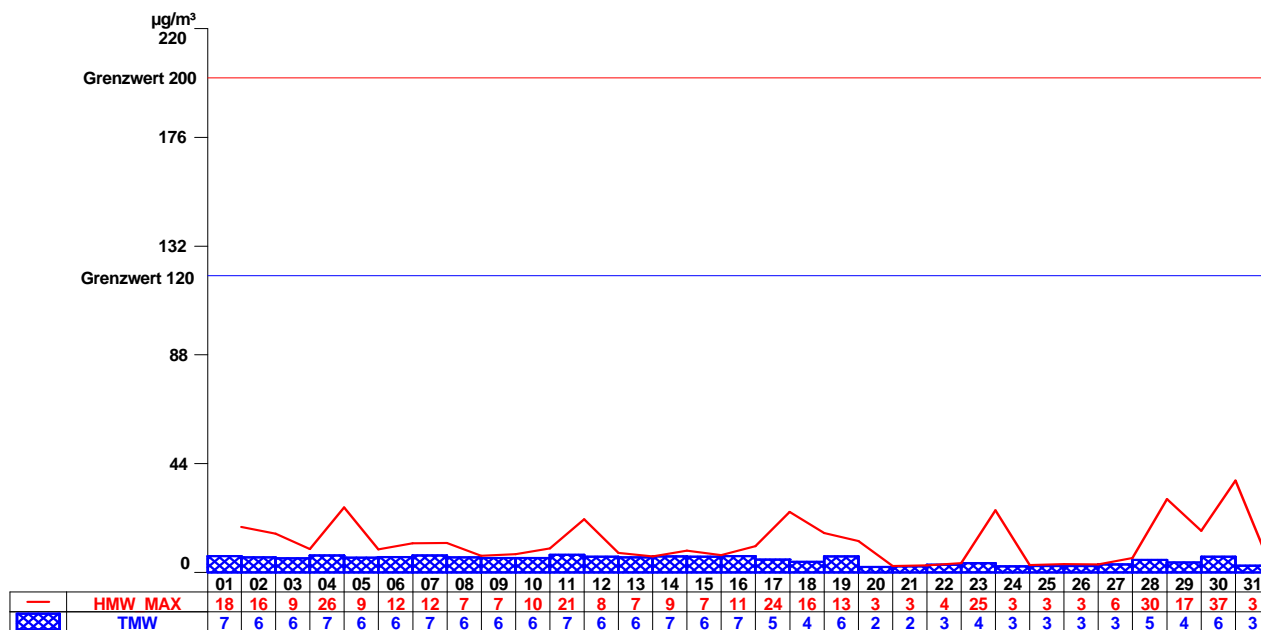

Kittsee SO₂ (MW3)

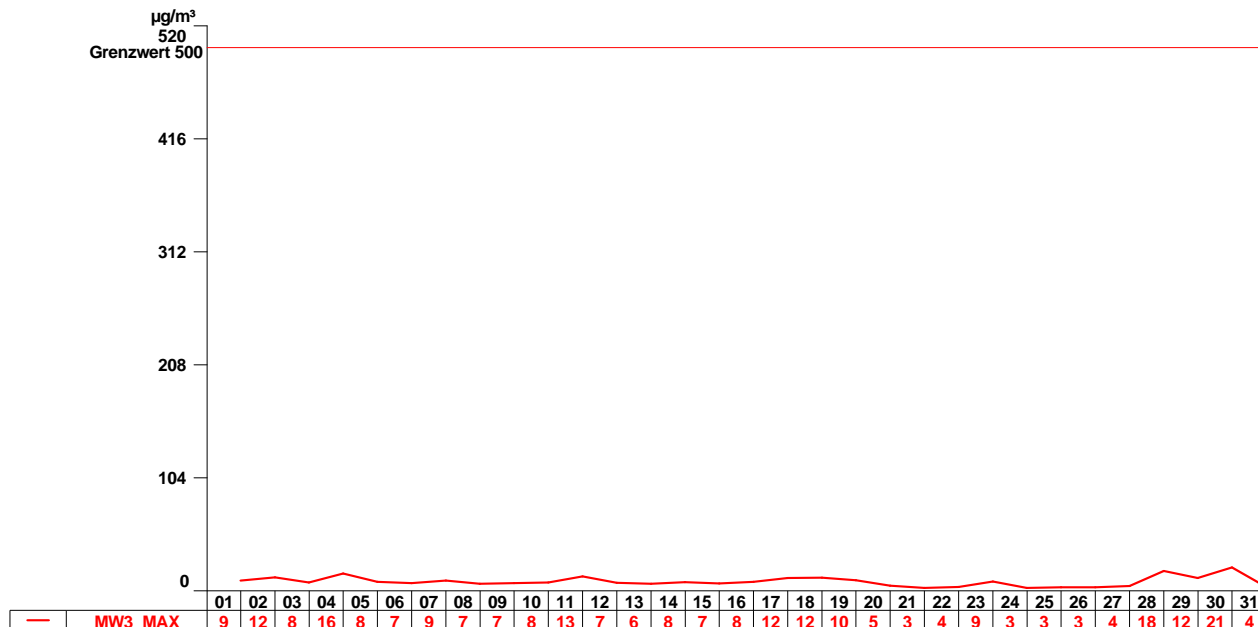

Kittsee NO

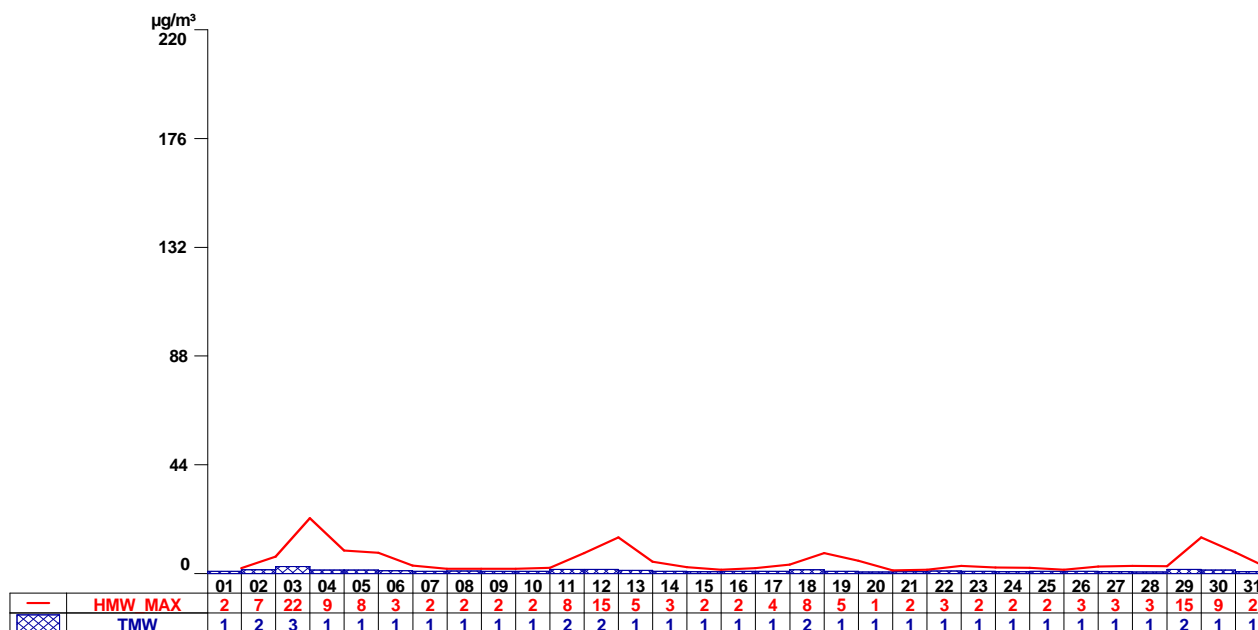

Kittsee NO₂

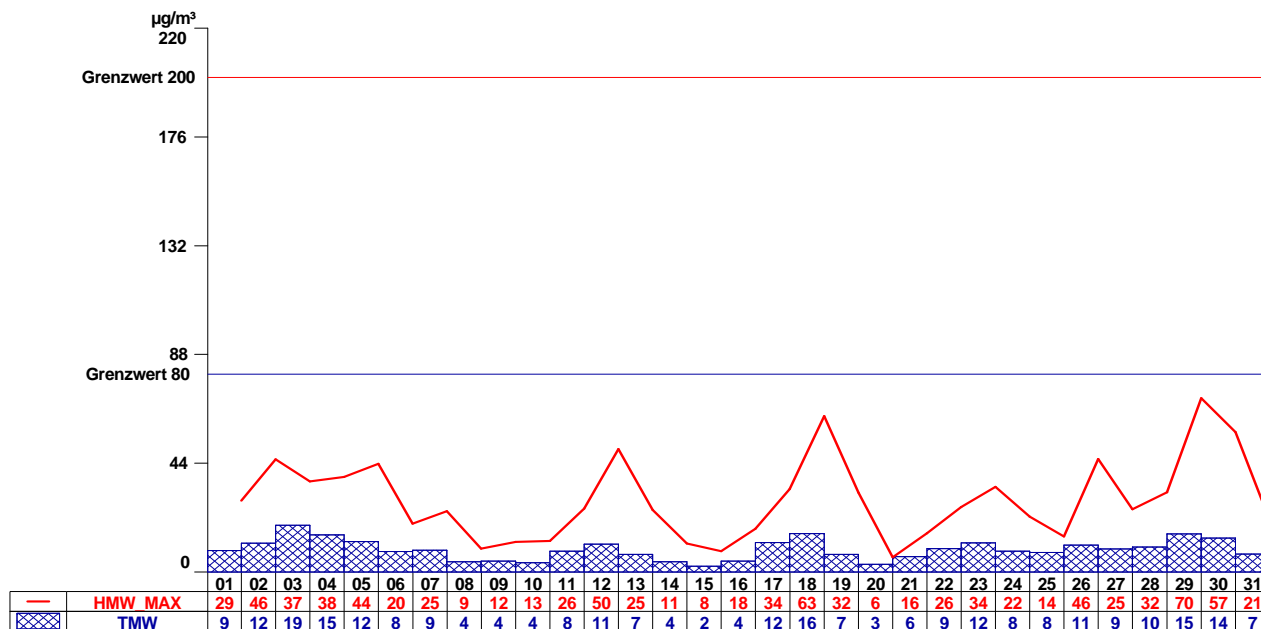

Kittsee PM10

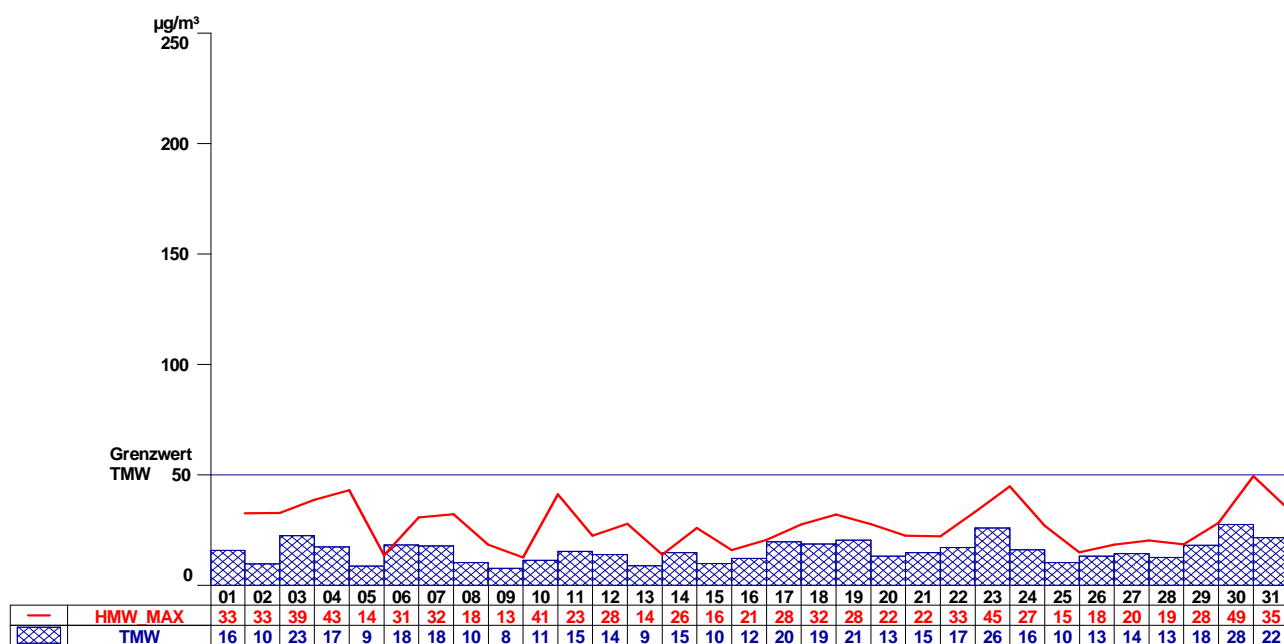

Kittsee Temp

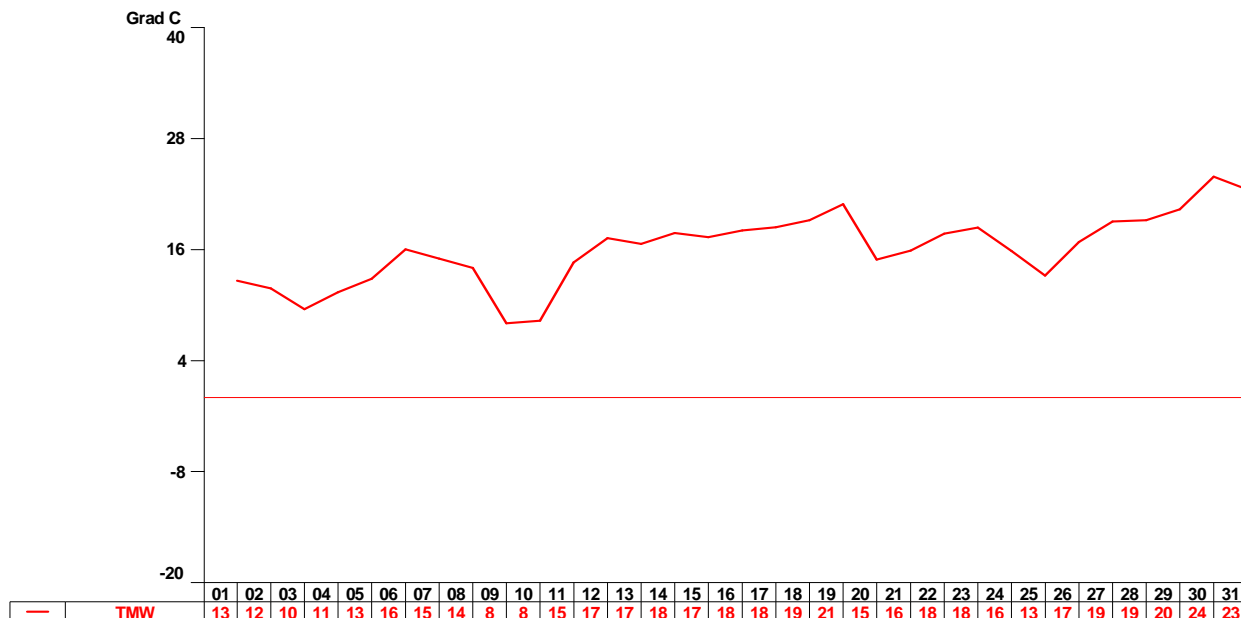

Kittsee WG, WS

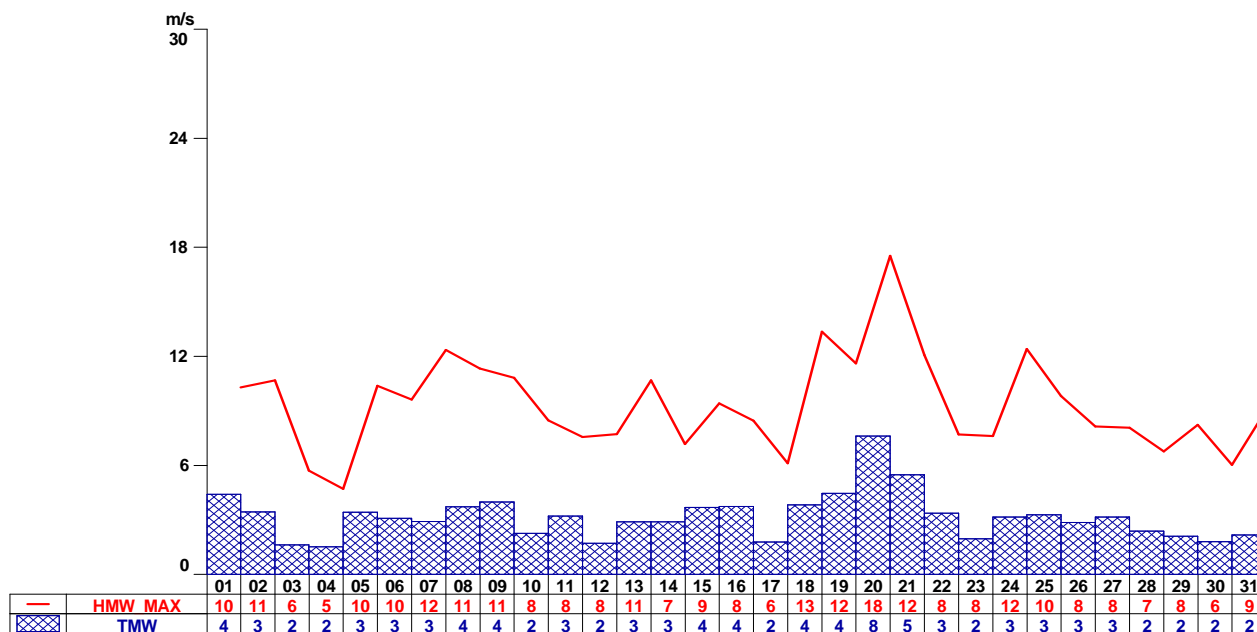

Kittsee RF

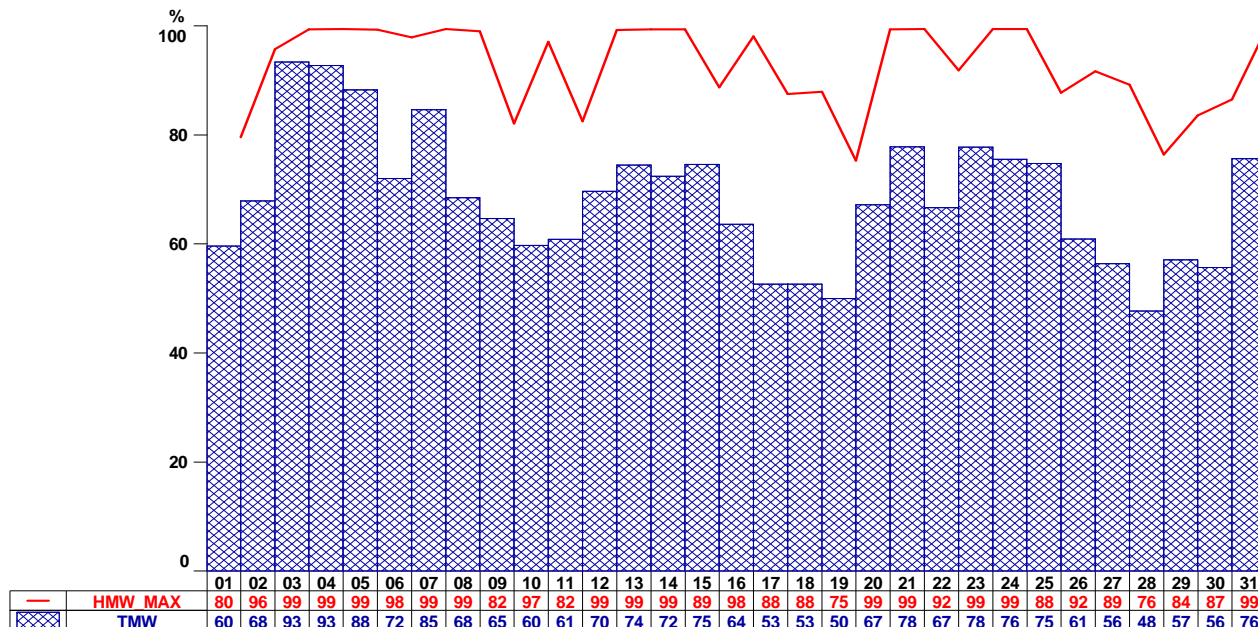

Kittsee STRG

