

Jahrbuch 2014



StatistikBurgenland



BURGENLAND

Jahrbuch 2014



IMPRESSUM

© Statistik Burgenland
A-7000 Eisenstadt, Europaplatz 1
T: +43 2682 600 2825
E: post.statistik@bgld.gv.at
www.burgenland.at

ISBN: 978-3-902841-16-2

Medieninhaber, Herausgeber und Verleger

Statistik Burgenland
Amt der Burgenländischen Landesregierung
Landesamtsdirektion – Stabsstelle Europabüro und Statistik
A-7000 Eisenstadt, Europaplatz 1

Redaktion und für den Inhalt verantwortlich

Mag. Manfred Dreiszker
T: +43 2682 600 2825
E: manfred.dreiszker@bgld.gv.at

Maria Stöger
T: +43 2682 600 2830
E: maria.stoeger@bgld.gv.at

Redaktionelle Mitarbeit

Ingrid Giczy, Dorothea Horvath, Andrea Wukovatz,
Marianne Popovits, Brigitte Zakall

Gestaltungskonzept

Atelier Unterkirchner Jankoschek, Wien

Druck

Druckerei Liebenprint, Hornstein

Eisenstadt 2015

Urheberrecht. Die enthaltenen Daten, Tabellen, Grafiken, Bilder etc. sind urheberrechtlich geschützt. Alle Rechte sind Statistik Burgenland vorbehalten. Nachdruck kostenlos, aber nur mit Quellenangabe möglich.

Haftungsausschluss. Statistik Burgenland sowie alle Mitwirkenden an der Publikation haben deren Inhalte sorgfältig recherchiert und erstellt. Fehler können dennoch nicht gänzlich ausgeschlossen werden. Statistik Burgenland und die Genannten übernehmen daher keine Haftung für die Richtigkeit, Vollständigkeit und Aktualität der Inhalte, insbesondere übernehmen sie keinerlei Haftung für eventuelle, unmittelbare oder mittelbare Schäden, die durch die direkte oder indirekte Nutzung der angebotenen Inhalte entstehen.

Statistik Burgenland und alle Mitwirkenden legen Wert auf die Gleichberechtigung von Frauen und Männern. Im Sinne einer besseren Lesbarkeit, wird gelegentlich nur die feminine oder die maskuline Form gewählt. Dies impliziert keineswegs eine Benachteiligung des jeweils anderen Geschlechts. Frauen und Männer sollen sich gleichermaßen angesprochen fühlen.



Vorwort

Geschätzte Leserinnen und Leser!

Das Burgenland ist transparent. Es ist außerdem Gebot der Stunde, Zahlen und Daten transparent und nachvollziehbar zur Verfügung zu stellen. Das vorliegende „Statistische Jahrbuch“ ist ein wichtiger Schritt, um die Leistungen und Angebote des Burgenlandes statistisch zu untermauern und die entsprechenden Daten der Öffentlichkeit nachvollziehbar aufzubereiten. In einer übersichtlichen und klaren Aufbereitung enthält der Band grundlegende Informationen über die demographischen, sozialen und wirtschaftlichen Strukturen im Burgenland.

Dieses Jahrbuch ist vor allem ein Nachschlagewerk für zahlreiche Interessierte aus den verschiedenen Lebensbereichen: für Schülerinnen und Schüler, für Studierende und Lehrende. Auch für Behörden, Verbände und Wirtschaft liefert es Informationen über das Burgenland.

Die Landesstatistik im Besonderen ist in der Lage, mit ihren Beobachtungen und Ergebnissen Trends im Burgenland aufzuzeigen, Grundlagen für konkrete politische und wirtschaftliche Entscheidungen aufzubereiten und – mit ihren Prognosen – sogar ein Stück Zukunft zu beschreiben. Damit leistet sie wertvolle Unterstützung für alle, die auf verschiedenen Ebenen und in unterschiedlichsten Funktionen Verantwortung tragen.

Ich wünsche allen, die das „Statistische Jahrbuch“ nutzen, neue Erkenntnisse und Einsichten zur Deckung ihres Informationsbedarfs und für ihre tägliche Arbeit. Gleichzeitig danke ich der Landesstatistik und allen, die am Zustandekommen dieses Bandes mitgewirkt haben.

Hans Niessl
Landeshauptmann von Burgenland



Editorial

Zum 34. Mal wird das Statistische Jahrbuch Burgenland publiziert. Sämtliche Tabellen, Grafiken und Karten wurden – soweit verfügbar – um das Berichtsjahr 2014 erweitert. Natur, Umwelt, Bevölkerung, Wirtschaft, Tourismus und viele Themenbereiche mehr werden in Zeitreihen und teilweise auch auf Gemeindeebene dargestellt.

Neu gestaltet wurde das Kapitel Kultur. Die Museumsbesucher wurden 2014 von der Fachabteilung nahezu vollständig erfasst und der Landesstatistik zur Verfügung gestellt. Die fast 500.000 Besucher veranschaulichen die große Bedeutung dieses Bereiches. Sämtliche Kulturveranstaltungen – vom Nova Rock bis zu den Seefestspielen Mörbisch – zählen rund 700.000 Gäste.

Das Jahrbuch liefert Informationen zu allen Bereichen des gesellschaftlichen und wirtschaftlichen Lebens und stellt eine wichtige Grundlage bei Planungen und Entscheidungen für Politik, Verwaltung und Wirtschaft dar. Es ist aber auch ein wertvolles Nachschlagewerk für interessierte Bürgerinnen und Bürger.

Wir hoffen, dass viele interessierte Personen das Statistische Jahrbuch 2014 zur Hand nehmen, um sich über die Entwicklung des Burgenlandes anhand statistischer Daten zu informieren.

Referatsleiter
ORGR Mag. Manfred Dreiszker

Inhalt

Vorwort	3
Editorial	5
Geographie, Wetter, Natur	
Geographie	
Geographischer Überblick, Administrative Einteilung	15
Nutzungsarten nach politischen Bezirken 2014	17
Wetter	
Mittlere Lufttemperatur im Burgenland in Celsiusgraden	19
Niederschläge und Bewölkung im Burgenland	20
Sonnenscheindauer im Burgenland in Stunden	22
Mittlere Lufttemperatur im Jahr 2014 in Celsiusgraden	24
Niederschläge in mm im Jahre 2014, Hydrographischer Dienst des Burgenlandes	26
Gewässergüte	
Gewässergüte der Fließgewässer des Burgenlandes	32
Gewässergüte der Fließgewässer des Burgenlandes, Mittelwerte der Probeentnahmestellen	36
Natur- und Landschaftsschutz	
Schutz besonderer Gebiete	39
Nationalpark Neusiedler See – Seewinkel	40
Natur- und Landschaftsschutz im Burgenland, Übersicht	40
Natur- und Landschaftsschutz im Burgenland	41
Internationale Naturschutzkategorien	46
Natura 2000-Gebiete im Burgenland	47
Naturdenkmale	48
Besondere Pflanzenarten- und Tierartenschutz	48
Naturhöhlen	49
Naturdenkmale im Burgenland	50
Art und Anzahl der Naturdenkmale im Burgenland	54
Gefährdete Brutvogelarten im Burgenland	56
Menschen und Gesellschaft	
Bevölkerung	
Bevölkerung des Burgenlandes bei den Volkszählungen 1991, 2001 und 2011	58
Bevölkerungsstand nach Bundesländern	58
Bevölkerungsvorausschätzung bis 2050	60
Bevölkerung am 1.1.2015 nach Alter, Geschlecht und Staatsangehörigkeit	62
Bevölkerung am 1.1.2015 nach Staatsangehörigkeit	68
Bevölkerung am 1.1.2015 nach Geburtsstaat	68
Bevölkerung am 1.1.2015 mit ausländischer Herkunft	69
Bevölkerung am 1.1.2015 nach Alter und Geschlecht	70
Wanderungen Burgenland 2002 - 2014	72
Wanderungen Bundesländer 2012 - 2014	72

Demographie

Hauptübersicht der natürlichen Bevölkerungsbewegung des Burgenlandes	75
Bevölkerungsbewegung nach Bundesland, Bezirken und Gemeinden 2014	76
Lebendgeborene nach der Lebendgeburtenfolge	81
Lebendgeborene nach Geburtsgewicht, Körperlänge und Geschlecht	81
Fruchtbarkeit und Reproduktion seit 1961	82
Die fünfzehn häufigsten Vornamen der Neugeborenen im Burgenland 2014	83
Eheschließungen ab 1995 nach dem Alter der Braut und des Bräutigams	84
Ehescheidungen nach Ehedauer in Jahren	86
Lebenserwartung nach Alter und Geschlecht	87
Gestorbene 2014 nach Alter und Geschlecht	88
Gestorbene 2014 nach Todesursachen, Altersgruppen und Geschlecht	89

Gesundheit

Krankenanstalten im Burgenland	90
Ärzte im Burgenland	90
Apotheken im Burgenland	90
Spitalsentlassungsstatistik der Krankenanstalten im Burgenland	91
Sozialhilfe im Burgenland, personenbezogener Aufwand	92
Burgenländische Pflegegeldbezieher nach Stufen	93
Altenwohn- und Pflegeheime im Burgenland 2014	93

Bildung

Bildungsstand der Bevölkerung im Alter von 25 bis 64 Jahren 2013 nach Bundesl.	94
Bestandene Reifeprüfungen 2013 nach dem Heimat- und Schulbundesland	95
Reifeprüfungsquoten nach Bundesländern	95
Kinderkrippen	96
Kindergärten	97
Alterserweiterte Kindergärten	98
Am Nachmittag betreute Schüler in Pflichtschulen	98
Horte	99
Volksschulen	100
Neue Mittelschulen	101
Sonderschulen	102
Polytechnische Schulen	103
Allgemeinbildende höhere Schulen	104
Sonstige Pflichtschulen	105
Berufsbildende Pflichtschulen	106
Mittlere landwirtschaftliche Schulen	107
Handelsschulen	108
Mittlere technische und gewerbliche Schulen	109
Mittlere Schulen für wirtschaftliche Berufe	110
Sozialberufliche mittlere Schule	111
Schule für allgemeine Gesundheits- und Krankenpflege	111
Handelsakademien	112
Höhere technische, gewerbliche und kunstgewerbliche Schulen	113
Höhere Lehranstalten für wirtschaftliche Berufe	114
Bildungsanstalt für Kindergartenpädagogik	115
Maturanten an höheren Schulen	116
Pädagogische Hochschule Burgenland	118
Fachhochschul-Studiengänge	119
Burgenländische Studenten an den Universitäten Österreichs	120

Arbeitsmarkt, Erwerbstätigkeit und Einkommen

Bevölkerung nach dem Erwerbsstatus im Jahr 2014	122
Arbeitsmarkt im Burgenland im Jahresdurchschnitt	124
Arbeitsmarkt im Burgenland nach Monaten	126
Unselbständig Beschäftigte im Burgenland im Jahresdurchschnitt	127
Ausländische unselbständig Beschäftigte im Burgenland im Jahresdurchschnitt	127
Unselbständig Beschäftigte im Burgenland 2010 - 2014 nach ÖNACE	128
Unselbständig Beschäftigte im Burgenland 2014 nach ÖNACE und Geschlecht	129
Besetzte Planstellen in VBÄ - aktive Landesbedienstete	130
Aufteilung der VBÄ nach Dienstverhältnis	131
Aufteilung der VBÄ nach Verwendungsgruppen	131
Landesbedienstete am 31.12. nach Geschlecht	132
Entwicklung des Bedienstetenstandes der Landesverwaltung	133
Durchschnittsalter der burgenländischen Landesbediensteten	133
Jahreseinkommen der unselbständig Erwerbstätigen nach Bundesländern 2013	134
Jahreseinkommen der Pensionisten nach Bundesländern 2013	135
Durchschnittliche Jahreseinkünfte der ausschließlich selbständig Erwerbstätigen	137

Wohnen

Ausstattungskategorie der Wohnungen im Burgenland	138
Wohnungen in Österreich nach Bauperiode	139
Förderung des Einbaues von Lärmschutzfenstern	139
Wohnbauförderung im Burgenland 2014	140
Geförderte Wohneinheiten im Burgenland	141
Baulandbilanz Burgenland 2015	146

Wirtschaft

Land- und Forstwirtschaft

Betriebe nach Rechtsform und Fläche nach Nutzung	148
Fläche und Ertrag der Weingärten im Burgenland	151
Rebsorten im Burgenland	152
Weinernte nach Bundesländern 2014	153
Verteilung des Ackerlandes 2014 in den Bundesländern	154
Obsternte im Jahre 2014	154
Anbau ausgewählter Feldfrüchte im Burgenland	155
Ernte ausgewählter Feldfrüchte im Burgenland	156
Viehbestand im Burgenland	157
Jagdgebiete, Jagdschutzorgane und Jagdkarten 2014/15 in Österreich	158
Jagdgebiete, Jagdschutzorgane und Jagdkarten 2014/15 im Burgenland	159
Wildabschuss im Jagdjahr 2014/15	159
Forstwesen 2014	160

Produktion, Bauwesen

Hauptergebnisse der Leistungs- und Strukturstatistik 2013	161
---	-----

Handel, Dienstleistungen

Hauptergebnisse der Leistungs- und Strukturstatistik 2013	162
Regionale Außenhandelsdaten nach Bundesländern	163

Tourismus	
Entwicklung der Übernachtungen	165
Übernachtungen nach Bundesländern	167
Ankünfte und Übernachtungen im Winter- und Sommerhalbjahr	169
Ankünfte nach Regionen im Jahre	170
Übernachtungen nach Regionen im Jahre	171
Ankünfte nach Unterkunftsarten und Monaten	172
Übernachtungen nach Unterkunftsarten und Monaten	174
Übernachtungen nach ausgewählten Herkunftsländern	176
Übernachtungen in den wichtigsten Tourismusgemeinden	180
Tourismus in den Berichtsgemeinden 2014	182
Öffentliche Finanzen, Steuern	
Gebarung des Landes Burgenland 2014	186
Gemeindefinanzzstatistik des Burgenlandes	186
Regionale Gesamtrechnung	
Bruttowertschöpfung zu Herstellungspreisen nach Wirtschaftsbereichen	188
Bruttoregionalprodukt und Erwerbstätige 2012 nach NUTS 3-Regionen	189
Bruttoregionalprodukt nach Bundesländern	190
Bruttoregionalprodukt nach NUTS 3-Regionen	191
Energie, Umwelt, Innovation, Mobilität	
Energie, Umwelt	
Energetischer Endverbrauch in Terajoule	194
Sektoraler energetischer Endverbrauch in Terajoule	195
Treibhausgas-Emissionen in 1.000 t CO ₂ -Äquivalenten nach Bundesländern	196
Treibhausgas-Emissionen in 1.000 t CO ₂ -Äquivalenten nach Sektoren	196
Wasserhygienische Untersuchungen	197
Abfallwirtschaftliche Parameter im Burgenland	198
Kläranlagen im Burgenland	199
Kläranlagen im Burgenland – Ergebnisse der Ablaufüberwachung 2014	206
Informationsgesellschaft	
Rundfunk- und Fernsehhaupbewilligungen	213
Entwicklung der Haushalte mit Computer und Internet-Zugang	215
Haushalte mit Internet sowie Personen mit Computer- und Internetnutzung	215
Medienkonsum	216
Museen und Besucher 2014	218
Museen 2014 mit mehr als 2.000 Besuchern	218
Kulturveranstaltungen im Burgenland	219

Verkehr

Angemeldete Kraftfahrzeuge	220
Kraftfahrzeuge und Anhänger am 31.12.2014	221
Pkw Bestand am 31.12.2014 nach TOP 30 Marken	222
Straßennetz in Österreich 2014	223
Durchschnittlicher täglicher Verkehr auf Autobahnen und Schnellstraßen	224
Durchschnittlicher täglicher Verkehr auf Landessstraßen	226
Unfälle mit Personenschaden im Burgenland	228
Unfälle mit alkoholisierten Beteiligten im Burgenland	229
Straßenverkehrsunfälle 2014 nach politischen Bezirken und Straßenarten	230
Verunglückte 2014 nach Verletzungsgrad und Art der Beteiligung	230

Wahlen

Europawahlen seit 1996	232
Europawahl 24. Mai 2014	232
EU-Volksabstimmung am 12. Juni 1994	232
Bundespräsidentenwahl 25. April 2010	234
Nationalratswahlen im Burgenland seit 1945	236
Nationalratswahl 29. September 2013	236
Landtagswahlen im Burgenland seit 1945	238
Landtagswahl 31. Mai 2015	238
Gemeinderatswahlen im Burgenland seit 1950	240
Gemeinderatswahl 7. Oktober 2012	240
Bürgermeisterwahlen seit 1992	242
Bürgermeisterwahl 7. Oktober 2012	242
Volksbegehren seit 1964	244

Europäische Union

Bevölkerung und BIP

Bevölkerung, Beschäftigungs- und Arbeitslosenquote	247
Brutto-Inlandsprodukt (BIP) 2009 bis 2013	249

Quellenangabe

259

Publikationsverzeichnis

260

Geographie, Wetter, Natur

Geographie

Wetter, Gewässergüte

Natur- und Landschaftsschutz

Status der Gemeinden

Stand 1.1.2015

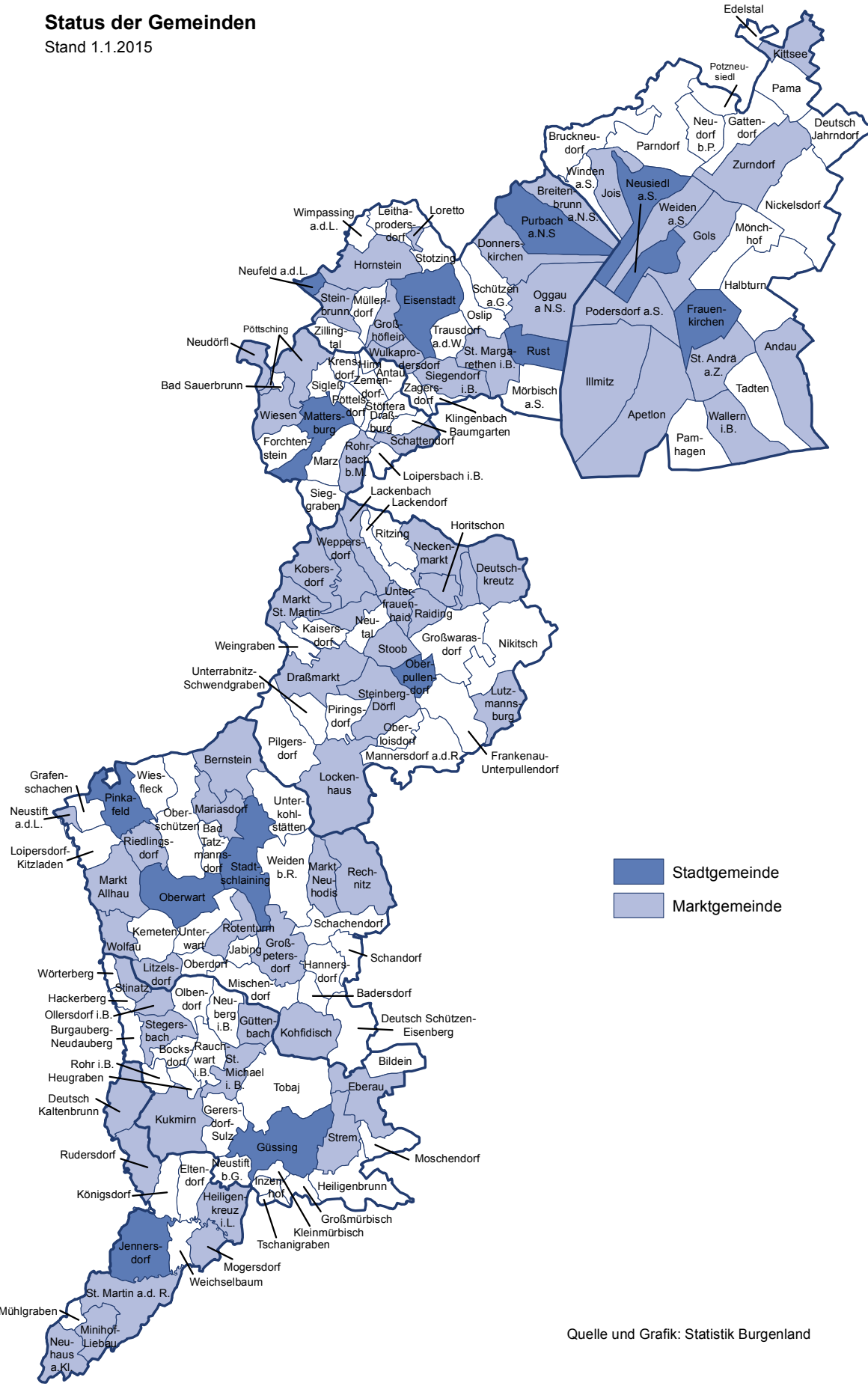

Quelle und Grafik: Statistik Burgenland

Geographischer Überblick

Fläche in km ²	3.962
---------------------------	-------

Ausdehnung in km: Nord–Süd	160
Ost-West	60

Länge der Staatsgrenze in km	397
zu Ungarn	356
zur Slowakei	26
zu Slowenien	15

Länge der Landesgrenze in km	374
zu Niederösterreich	219
zur Steiermark	155

Höchste Erhebung in m: Geschriebenstein	884
Tiefster Punkt in m: Apetlon	114

Grenzübergänge	
zur Slowakei	1
zu Ungarn	11
zu Slowenien	3

Länge der Güterwege in km	3.811
der Radwanderwege	2.146
der Mountainbikewege	322

Administrative Einteilung

Freistädte	2
Bezirke	7
Gemeinden	171
davon: Stadtgemeinden	13
Marktgemeinden	67
Katastralgemeinden	328
Ortschaften	328

Gerichtshofsprengel (Landesgericht)	1
Gerichtsbezirke	7

Nationalratswahlkreis (Landeswahlkreis)	1
Regionalwahlkreise	2
Landtagswahlkreise	7

Schulbezirke	9
Finanzämter	2
Vermessungsämter	3
Standesämter	145
Postämter und Poststellen	136
AMS-Landesgeschäftsstelle	1
AMS-Regionale Geschäftsstellen	7

Stadtpolizeikommando	1
Bezirkspolizeikommanden	6

Katholische Dekanate	12
Katholische Pfarren und Exposituren	172
Evangelische Pfarrgemeinden (A.B. und H.B.) mit Tochtergemeinden	77

Quelle: Statistik Austria, Amt der Burgenländischen Landesregierung

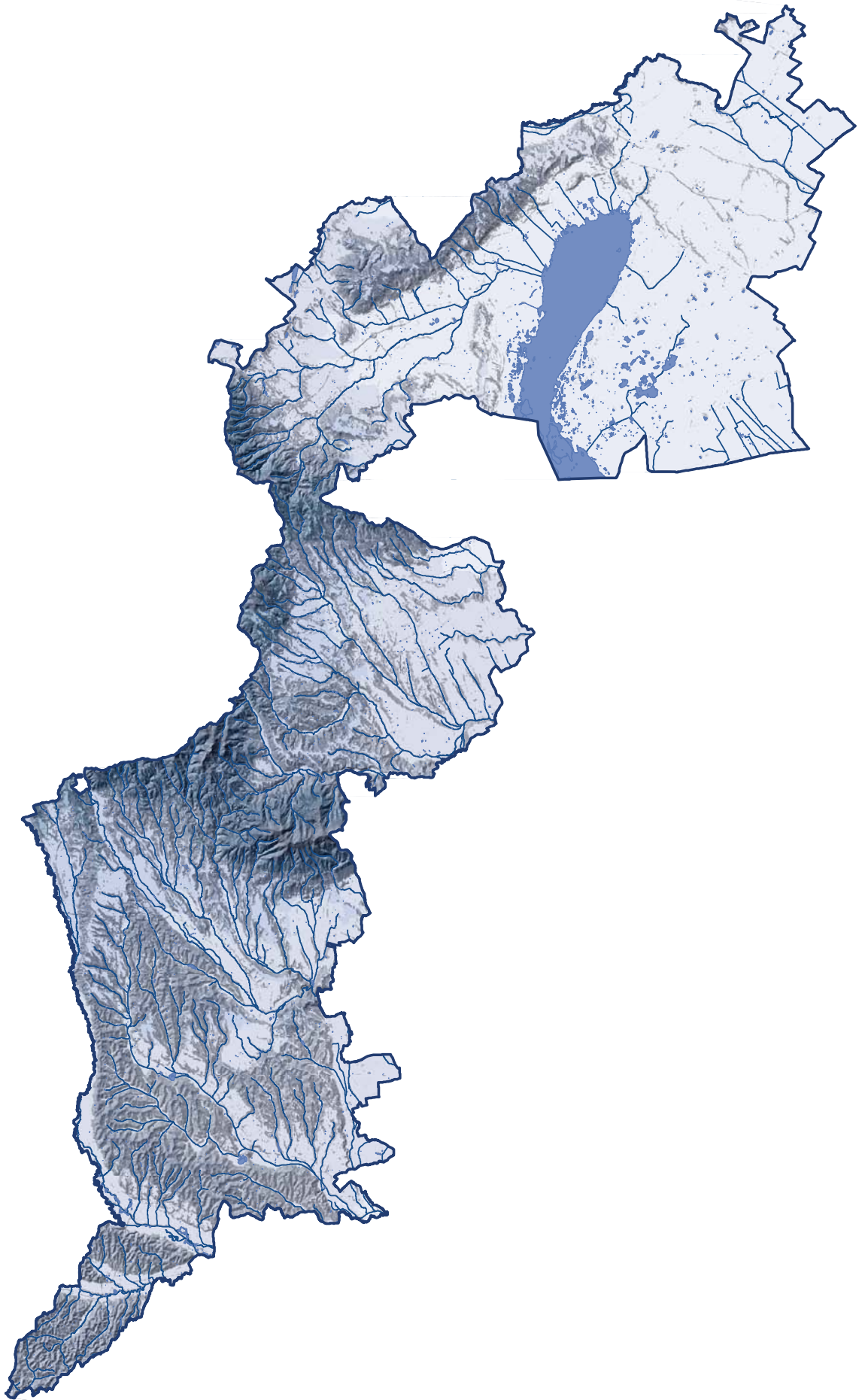

Nutzungsarten nach politischen Bezirken 2014

Politischer Bezirk	Fläche in ha	Baufläche	landw. Nutzung	Gärten	Weingärten	Wald	Gewässer	sonstige Flächen
Burgenland	396.501,6	4.740,6	193.602,4	11.644,2	13.134,2	122.664,0	29.534,0	21.182,1
Eisenstadt-Stadt	4.281,1	165,1	1.602,4	244,9	427,1	1.392,2	25,8	423,4
Rust-Stadt	2.001,0	30,3	253,9	47,2	427,9	28,5	1.135,3	77,9
Eisenstadt-Umgebung	45.313,5	662,4	19.398,4	1.467,9	2.218,6	10.785,2	8.553,4	2.227,5
Güssing	48.533,5	414,1	22.762,4	1.428,0	149,5	20.625,8	711,4	2.442,3
Jennersdorf	25.334,4	301,2	12.392,8	955,3	31,1	9.540,5	574,0	1.539,5
Mattersburg	23.774,7	525,1	11.391,5	1.292,7	308,6	8.381,7	165,9	1.709,2
Neusiedl am See	103.861,5	1.129,2	65.976,3	1.839,7	7.179,1	5.579,8	16.866,4	5.291,1
Oberpullendorf	70.144,1	730,2	28.691,6	1.936,5	2.093,1	32.872,2	696,6	3.124,1
Oberwart	73.257,7	783,0	31.133,0	2.432,1	299,3	33.458,1	804,9	4.347,2

Quelle: Amt der Burgenländischen Landesregierung

Fläche des Burgenlandes 2014 nach Nutzungsarten in Prozent

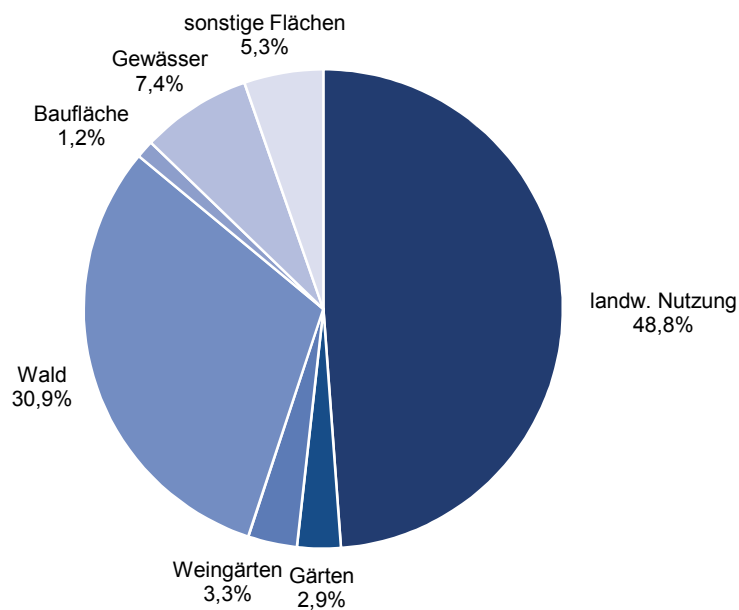

Lufttemperatur 2014 im Burgenland

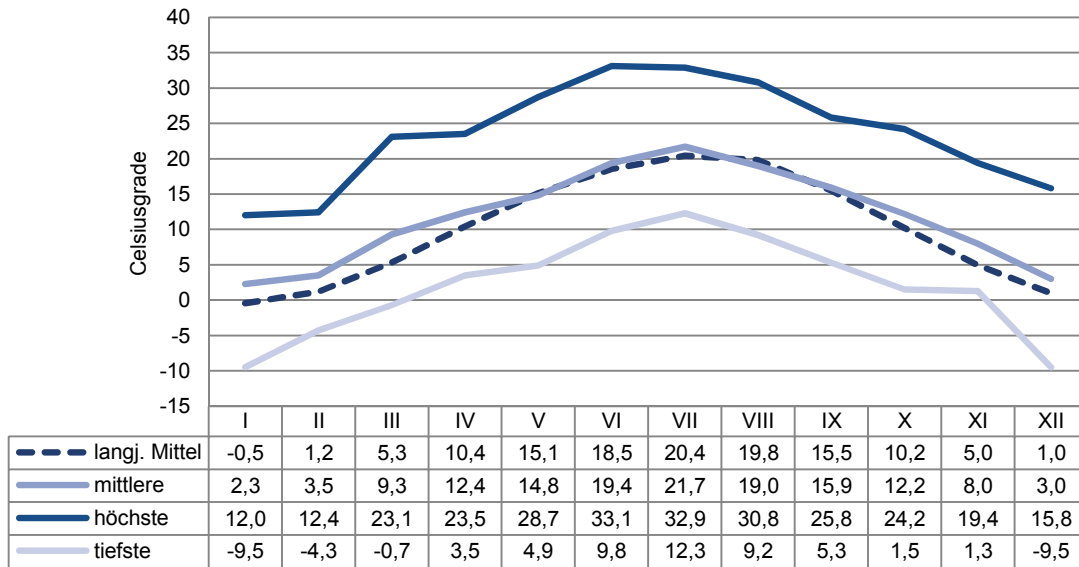

Sonnenscheindauer 2014 im Burgenland

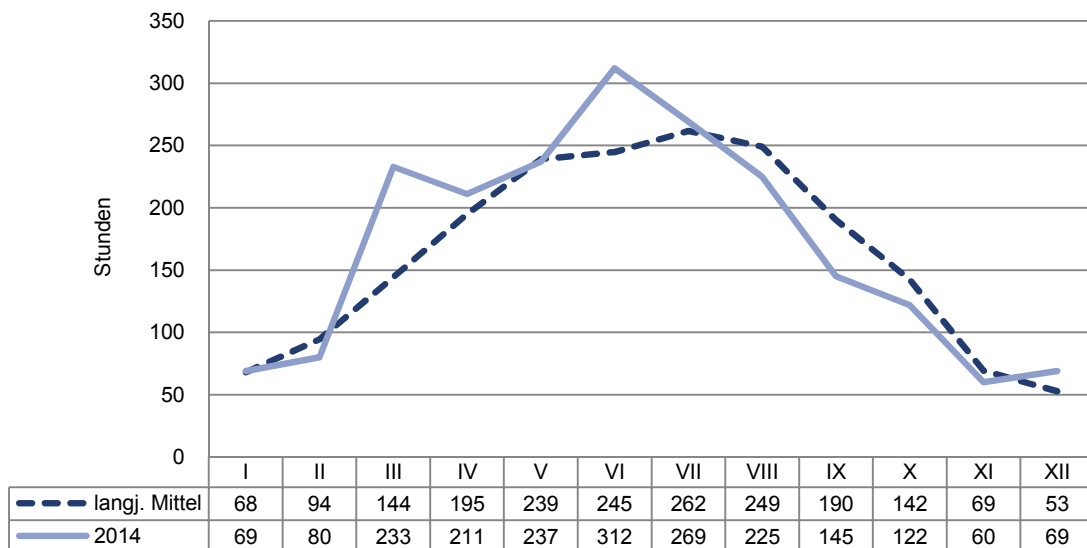

Mittlere Lufttemperatur im Burgenland in Celsiusgraden

Jahr	Jänner	Feber	März	April	Mai	Juni	Juli	August	Sep- tember	Oktober	Novem- ber	Dezemb- er	Jahres- mittel
1951-1960	-0,7	-0,1	4,3	9,8	14,5	18,3	20,1	19,6	15,6	10,3	5,2	2,3	9,9
1961-1970	-1,8	1,3	4,7	10,9	14,5	18,3	19,6	18,8	15,8	10,9	5,5	-0,7	9,8
1971-1980	-0,4	2,4	5,9	9,3	14,8	18,1	19,6	19,4	15,1	9,4	4,3	1,7	10,0
1981	-0,9	1,6	8,4	9,9	15,0	19,1	20,2	19,9	15,9	10,6	5,2	-0,3	10,4
1982	-3,1	1,5	5,8	8,3	15,3	19,2	20,7	19,9	17,8	10,7	5,1	2,5	10,1
1983	4,9	-0,8	6,9	11,8	16,0	18,5	23,4	20,6	15,8	10,4	2,1	0,6	10,9
1984	0,8	0,3	4,1	9,2	13,8	17,2	18,6	18,9	14,8	10,7	5,2	0,6	9,5
1985	-6,0	-2,4	3,5	10,5	15,9	16,6	20,8	19,7	15,8	9,4	2,2	3,2	9,1
1986	0,2	-5,2	3,3	11,7	17,7	18,1	19,6	20,1	14,7	9,8	5,0	0,3	9,6
1987	-4,6	-0,3	-0,1	10,7	13,4	18,0	20,9	18,1	17,8	10,8	5,3	2,3	9,4
1988	2,3	3,1	4,1	10,0	16,0	18,1	21,9	20,4	15,4	10,0	1,5	3,0	10,5
1989	0,2	4,0	8,0	10,5	14,2	16,0	19,6	18,4	14,5	9,9	2,7	1,0	9,9
1990	-0,7	4,5	8,5	8,6	15,1	17,2	19,2	20,5	13,6	10,0	5,9	-0,4	10,2
1991	-0,4	-3,6	5,8	7,9	10,7	16,4	20,8	19,3	15,6	7,7	4,0	-1,3	8,5
1992	1,0	2,9	4,8	9,6	14,7	18,2	20,9	23,7	15,3	8,0	4,6	-0,2	10,2
1993	0,8	-1,8	3,7	9,8	16,7	18,0	18,8	19,6	15,0	10,4	1,1	2,0	9,5
1994	3,9	0,7	8,3	10,2	15,1	19,0	23,1	21,8	17,5	8,0	7,0	1,8	11,4
1995	-0,3	5,2	4,5	10,9	14,9	17,5	23,0	19,9	14,2	11,2	2,5	-0,4	10,3
1996	-2,8	-2,8	1,9	10,1	15,8	19,1	18,6	19,1	12,3	11,0	7,1	-2,4	8,9
1997	-2,7	3,5	5,6	7,6	16,0	18,5	19,5	20,3	15,4	8,1	5,0	2,2	9,9
1998	1,6	5,7	5,0	11,8	15,2	19,7	20,5	20,8	14,7	10,7	2,5	-1,1	10,6
1999	-0,2	1,2	7,1	11,9	15,8	18,5	21,0	18,8	17,5	10,8	3,3	0,5	10,5
2000	-1,6	4,3	6,4	13,4	17,5	20,5	19,3	21,3	15,2	12,7	7,7	2,0	11,6
2001	0,3	3,1	7,2	9,9	17,3	17,8	21,0	21,6	13,7	13,2	4,0	-2,3	10,6
2002	1,1	5,4	7,1	10,1	17,8	20,8	22,2	20,7	14,7	9,5	7,7	-0,7	11,4
2003	-0,8	-2,1	6,1	9,8	17,9	22,6	21,8	23,4	15,4	7,6	6,4	0,9	10,8
2004	-1,8	3,1	4,2	11,4	14,1	18,3	20,3	20,6	15,5	11,4	5,8	0,9	10,3
2005	1,5	-1,8	3,8	11,3	15,7	19,2	21,0	18,7	16,4	10,6	4,0	0,9	10,1
2006	-3,5	-0,4	3,8	11,7	14,8	19,2	23,5	18,1	17,3	12,5	7,6	3,1	10,6
2007	5,4	5,3	7,8	13,0	17,0	21,1	22,3	20,7	13,8	9,1	3,9	0,5	11,7
2008	3,4	4,3	6,6	11,3	16,1	20,4	20,5	20,0	14,4	10,7	6,8	2,5	11,4
2009	-1,8	1,4	5,9	14,1	16,5	18,3	21,6	21,2	17,3	10,1	6,3	1,4	11,0
2010	-2,0	0,6	6,0	10,8	14,9	19,3	22,7	19,6	14,2	8,0	6,9	-2,5	9,9
2011	0,4	0,1	6,2	13,4	16,0	19,7	19,7	21,0	18,1	10,1	3,0	3,2	10,9
2012	2,4	-1,8	8,8	11,1	16,8	20,7	21,6	21,3	16,7	10,1	6,8	0,2	11,2
2013	0,2	1,0	3,0	11,8	15,1	18,8	23,1	21,6	15,0	11,0	6,0	2,8	10,8
2014	2,3	3,5	9,3	12,4	14,8	19,4	21,7	19,0	15,9	12,2	8,0	3,0	11,8

Quelle: Amt der Burgenländischen Landesregierung, ab 1993 Zentralanstalt für Meteorologie und Geodynamik

Niederschläge und Bewölkung im Burgenland

Jahr	Zahl der Tage mit			Bewölk. Jahresmittel	Niederschläge in mm			
	Niederschlag	Schneefall	Gewitter		Jänner	Feber	März	April
1951-1960	114	26	20	5,8	25	35	43	52
1961-1970	143	34	26	6,3	34	41	42	68
1971-1980	138	23	25	6,4	43	32	38	64
1981	120	30	19	6,2	16	16	20	12
1982	113	27	18	5,9	59	15	24	12
1983	110	13	18	5,6	53	36	20	48
1984	133	20	9	6,4	18	52	48	65
1985	138	21	18	6,1	20	43	83	22
1986	106	26	14	5,8	54	27	25	14
1987	140	32	19	6,3	64	44	53	12
1988	125	28	16	5,9	40	65	54	12
1989	134	4	20	5,7	11	33	21	87
1990	122	11	14	5,8	2	31	38	78
1991	129	14	13	6,2	4	25	36	18
1992	125	15	14	5,7	23	15	83	36
1993	148	19	12	6,1	45	10	30	23
1994	137	6	14	6,2	33	9	38	118
1995	150	13	17	6,6	30	48	99	70
1996	141	16	19	6,5	44	23	24	100
1997	134	9	11	6,1	9	7	96	56
1998	144	12	16	6,4	21	2	54	17
1999	145	16	18	6,6	10	53	29	75
2000	148	9	10	6,1	35	26	90	40
2001	143	13	13	6,4	14	19	55	27
2002	140	5	12	6,4	5	24	79	48
2003	120	13	12	5,6	50	1	13	33
2004	149	23	11	6,7	49	58	61	25
2005	158	30	4	6,2	40	54	21	55
2006	144	11	8	6,2	66	29	43	94
2007	139	9	7	6,1	54	42	131	0
2008	125	4	13	6,2	23	3	49	27
2009	152	17	10	6,1	67	74	110	23
2010	142	20	11	6,4	44	25	18	102
2011	125	9	14	5,5	22	3	43	21
2012	133	21	15	5,8	53	18	6	37
2013	154	28	7	6,4	70	71	51	16
2014	145	10	11	6,4	8	49	24	106

Quelle: Amt der Burgenländischen Landesregierung, ab 1993 Zentralanstalt für Meteorologie und Geodynamik

Niederschläge in mm								
Mai	Juni	Juli	August	September	Oktober	November	Dezember	Jahres- summe
53	87	73	75	35	48	39	46	612
68	69	74	75	39	57	66	51	681
47	73	74	47	44	40	55	34	610
41	67	36	71	92	39	47	24	481
54	72	80	185	31	96	32	82	742
38	79	48	35	73	57	29	26	542
83	47	36	46	76	24	53	24	572
67	97	59	107	32	11	112	97	750
50	91	21	59	26	40	48	28	483
124	57	70	95	31	25	33	70	678
60	55	27	75	60	20	52	46	566
75	52	75	61	78	30	16	5	544
44	50	37	21	47	52	37	41	478
260	97	140	39	53	19	106	51	848
6	101	41	7	57	69	97	82	617
25	118	72	70	35	86	60	52	626
81	53	37	58	35	82	70	38	652
42	64	11	63	108	9	34	62	640
127	74	57	93	136	51	21	9	759
62	94	162	16	68	14	76	36	696
73	51	83	58	122	97	36	26	640
81	61	98	95	65	30	61	51	709
25	24	77	71	69	65	40	37	599
23	36	94	47	157	19	48	39	578
30	63	63	117	38	114	59	57	697
67	43	62	49	37	61	33	42	491
89	108	23	41	30	40	49	16	589
73	37	73	138	63	2	39	69	664
54	110	37	148	16	26	32	12	667
70	77	62	102	171	122	39	86	956
48	182	186	111	88	22	42	60	841
53	205	86	85	33	39	48	40	863
97	112	78	255	97	41	40	36	945
83	158	55	85	61	85	0	11	627
40	62	200	61	52	51	49	35	664
71	95	4	56	85	26	93	9	647
150	42	108	85	148	45	30	52	847

Sonnenscheindauer im Burgenland in Stunden

Jahr	Jänner	Feber	März	April	Mai	Juni
1951-1960	70	79	133	191	231	246
1961-1970	62	83	132	185	229	248
1971-1980	60	83	144	176	239	235
1981	109	135	113	208	193	204
1982	31	82	166	219	246	234
1983	72	110	131	163	224	229
1984	67	53	152	161	161	228
1985	72	107	77	188	188	190
1986	70	74	91	182	241	247
1987	48	78	139	171	168	212
1988	50	103	111	198	191	230
1989	68	78	160	160	233	205
1990	51	153	155	158	252	216
1991	78	109	103	185	194	249
1992	97	126	155	195	295	203
1993	116	120	150	185	282	231
1994	91	118	124	190	207	240
1995	74	91	142	173	252	194
1996	38	133	121	201	226	282
1997	41	138	144	202	271	234
1998	92	166	175	189	251	242
1999	58	93	164	185	251	274
2000	71	146	125	257	277	275
2001	67	132	111	201	315	232
2002	66	81	200	174	271	296
2003	70	130	198	229	295	332
2004	95	85	143	189	228	222
2005	106	104	212	228	296	268
2006	109	86	152	190	233	269
2007	74	106	172	327	275	256
2008	66	137	160	217	302	255
2009	74	50	112	307	259	237
2010	45	83	184	228	148	246
2011	65	136	196	246	333	281
2012	102	120	234	242	279	251
2013	35	48	148	202	222	283
2014	69	80	233	211	237	312

Quelle: Amt der Burgenländischen Landesregierung, ab 1993 Zentralanstalt für Meteorologie und Geodynamik

Juli	August	September	Oktober	November	Dezember	Summe
250	260	201	148	67	45	1.922
268	227	195	147	65	48	1.888
234	236	174	139	69	57	1.854
238	242	167	112	72	47	1.840
232	205	207	98	74	30	1.824
326	234	223	176	102	82	2.072
220	258	121	122	78	34	1.655
297	253	236	162	49	21	1.840
253	248	227	197	84	28	1.942
283	182	177	116	50	53	1.677
304	260	137	156	93	104	1.937
239	199	188	178	109	94	1.911
275	304	147	164	65	43	1.983
245	222	198	151	74	80	1.888
292	315	234	92	66	60	2.130
241	265	181	101	36	39	1.947
333	255	206	137	53	65	2.019
332	220	154	146	36	21	1.835
263	221	91	134	93	62	1.865
206	299	285	156	87	31	2.094
218	265	122	99	96	41	1.956
253	223	195	139	53	71	1.959
161	294	182	149	90	42	2.069
230	308	116	149	83	80	2.024
315	227	213	112	46	28	2.029
290	334	244	135	75	75	2.407
246	287	220	106	63	50	1.934
236	192	212	177	77	70	2.178
349	187	261	214	67	59	2.176
310	277	190	142	81	29	2.239
275	294	173	129	75	51	2.134
330	285	234	136	66	64	2.154
330	235	169	137	76	68	1.949
197	307	255	157	75	49	2.297
252	303	215	121	67	71	2.257
390	280	133	151	61	71	2.024
269	225	145	122	60	69	2.032

Mittlere Lufttemperatur im Jahr 2014 in Celsiusgraden

Vorläufige Ergebnisse des Hydrographischen Dienstes Burgenland

Messstelle	Jänner	Feber	März	April	Mai	Juni	Juli
Bonisdorf	2,8	3,5	9,8	12,2	14,4	19,3	20,8
Deutsch Jahndorf	2,2	3,9	9,1	12,4	15,3	20,3	22,2
Deutsch Kaltenbrunn	2,2	2,9	9,4	11,9	14,3	19,0	20,5
Deutschkreutz-Girm	2,7	3,8	8,8	12,0	14,9	18,9	21,4
Donnerskirchen	2,4	3,7	9,9	12,6	15,1	19,6	21,8
Draßburg	2,3	3,4	9,4	11,9	14,5	19,1	21,2
Dürnbach im Burgenland	1,9	2,9	8,7	11,8	14,1	18,7	20,6
Eisenberg an der Pinka	2,1	3,2	8,4	12,0	14,5	19,3	20,9
Eisenstadt	2,6	3,8	10,3	12,6	14,9	19,4	21,1
Forchtenstein	1,7	3,2	8,6	11,3	13,9	18,3	20,1
Frankenau	2,3	3,3	8,0	11,5	14,1	18,5	20,7
Frauenkirchen	2,6	4,0	9,4	12,6	15,0	19,8	21,8
Gattendorf	2,3	3,9	9,5	12,5	15,3	20,0	22,1
Glashütten bei Langeck	2,1	2,5	7,3	10,6	13,0	17,0	19,1
Glasing	2,3	3,6	7,9	11,9	14,8	19,0	20,4
Halbturn	3,2	4,6	10,2	13,2	16,0	20,2	22,0
Heiligenkreuz	2,1	3,1	7,9	11,6	14,4	18,2	20,0
Hirschenstein	1,6	1,2	7,0	9,4	11,5	16,1	17,9
Illmitz (Biologische Station)	2,8	4,0	10,1	13,2	15,6	20,1	22,0
Karl	2,6	3,4	7,9	10,9	13,0	17,4	19,6
Kittsee	2,5	4,1	9,6	12,5	15,1	19,8	21,9
Kobersdorf	1,8	3,0	8,2	11,4	13,9	18,5	20,7
Kukmirn	2,2	3,1	8,0	12,0	14,7	18,8	20,6
Loretto	2,1	3,7	9,3	12,4	15,0	19,5	21,6
Lutzmannsburg	2,6	3,7	9,1	12,5	15,1	19,7	21,7
Mörbisch am See	2,7	4,0	10,3	13,1	15,5	20,4	22,2
Nebersdorf	2,3	3,5	8,8	11,7	14,1	18,5	20,7
Neumarkt an der Raab	2,9	3,8	8,8	12,3	15,0	18,8	20,6
Neustift an der Rosalia	1,5	2,5	8,1	10,5	12,8	17,5	19,3
Nickelsdorf	2,5	4,0	9,5	12,8	15,3	20,4	22,3
Nikitsch	2,6	3,4	8,3	11,5	13,7	18,1	20,6
Oberdorf im Burgenland	2,4	3,1	9,2	12,0	13,9	18,8	21,0
Oberpullendorf	2,3	3,3	8,2	11,7	14,4	18,7	21,0
Oberwart	1,6	2,5	8,5	11,7	13,9	18,9	20,5
Pinkafeld	1,8	2,4	8,5	11,8	14,0	18,8	20,2
Podersdorf am See	2,7	4,1	10,1	13,3	16,2	21,3	23,1
Redschlag	2,7	2,6	7,8	9,8	11,6	16,5	18,4
Rust	2,9	4,2	10,0	13,0	15,7	20,3	22,5
Sankt Margarethen im Bgld.-Berg	2,3	3,8	9,6	12,4	15,0	19,4	21,6
Stadtschlaining	0,4	1,2	6,8	9,7	12,1	16,8	18,6
Sieggraben	1,4	2,9	8,2	11,0	13,3	17,8	19,8
Wulkaprodersdorf	2,6	3,8	9,4	12,4	15,2	19,8	21,9
Minimum	0,4	1,2	6,8	9,4	11,5	16,1	17,9
Maximum	3,2	4,6	10,3	13,3	16,2	21,3	23,1

Quelle: Amt der Burgenländischen Landesregierung

Anmerkung: Bei den angegebenen Jahresminima und -maxima handelt es sich nicht um Mittel- sondern um Terminwerte

August	September	Oktober	November	Dezember	Jahresmittel	Jahresmin.	Jahresmax.
18,5	15,3	12,4	7,9	2,4	11,6	-11,3	33,4
19,2	16,4	12,1	7,9	2,9	12,0	-12,2	35,6
18,3	15,3	12,2	7,6	2,0	11,3	-10,6	33,0
19,0	16,1	12,2	8,6	2,5	11,8	-13,6	33,4
19,1	16,2	12,2	8,2	2,7	12,0	-10,4	34,0
18,6	15,7	12,2	8,1	2,4	11,6	-10,7	33,6
18,3	15,3	11,7	7,6	1,6	11,1	-12,9	32,6
18,7	15,5	11,8	7,9	1,8	11,4	-14,5	33,8
18,6	15,7	12,3	8,0	2,8	11,9	-10,0	32,9
18,1	14,9	11,5	7,6	2,2	11,0	-11,0	32,8
18,2	15,4	11,9	8,2	1,9	11,2	-13,3	31,7
19,2	16,3	12,1	8,1	2,5	11,9	-11,4	33,6
19,0	16,1	12,1	8,0	3,0	12,0	-10,9	35,8
17,2	14,2	11,1	7,3	1,4	10,3	-13,6	31,5
18,0	15,0	11,9	8,1	1,6	11,2	-14,2	35,0
19,1	16,1	11,9	7,9	2,4	12,3	-12,2	34,6
17,8	14,8	11,9	8,1	1,5	11,0	-14,3	34,0
15,8	12,9	10,3	5,6	1,8	9,3	-11,4	29,2
19,7	16,7	12,6	8,5	2,6	12,4	-9,8	33,1
17,3	14,5	11,4	8,1	2,6	10,8	-11,5	30,2
18,9	16,4	12,2	7,9	3,2	12,0	-11,6	34,7
18,2	14,9	11,0	7,3	1,4	10,9	-11,6	32,7
18,4	15,2	11,7	7,9	1,5	11,2	-14,4	33,8
19,1	15,9	12,3	8,1	3,3	11,9	-10,0	33,5
19,1	16,2	12,3	8,3	2,1	11,9	-11,9	34,5
19,5	16,5	12,6	8,5	2,8	12,4	-9,9	33,8
18,0	15,4	11,9	8,1	2,1	11,3	-12,6	32,1
18,4	15,3	12,3	8,6	1,8	11,6	-13,6	35,2
17,1	14,1	10,9	6,6	2,4	10,3	-13,1	32,0
19,3	16,4	12,2	8,0	2,8	12,2	-11,4	34,9
18,2	15,4	11,4	7,8	1,7	11,1	-14,9	32,2
18,9	16,0	12,8	8,1	3,1	11,6	-9,0	33,0
18,6	15,6	12,0	8,4	2,2	11,4	-12,9	32,8
18,1	15,0	11,9	7,6	1,7	11,0	-12,0	33,7
16,9	14,2	11,3	7,0	1,5	10,7	-11,5	32,5
20,2	16,9	12,5	8,4	2,9	12,7	-9,9	35,6
16,0	13,4	10,6	5,6	2,0	9,8	-11,7	29,0
19,6	16,6	12,6	8,7	2,8	12,4	-10,7	35,0
18,8	15,6	11,9	7,9	2,5	11,8	-10,6	33,8
16,1	13,2	10,2	5,8	0,4	9,3	-14,2	33,5
17,6	14,6	11,2	7,3	3,1	10,7	-10,9	31,6
19,3	16,3	12,4	8,5	2,8	12,1	-9,6	33,1
15,8	12,9	10,2	5,6	0,4	9,3	-9,0	29,0
20,2	16,9	12,8	8,7	3,3	12,7	-14,9	35,8

Niederschläge in mm im Jahr 2014

vorläufige Ergebnisse des Hydrographischen Dienstes Burgenland

Einzugsgebiet Messstelle	Jänner	Feber	März	April	Mai
-------------------------------------	---------------	--------------	-------------	--------------	------------

Donau

Deutsch Jahrndorf	6,2	35,2	10,8	70,8	82,8
Kittsee	15,0	42,1	12,1	81,6	81,7
Pama	8,6	31,4	9,4	70,4	88,2

Leitha

Gattendorf	11,0	39,0	9,2	56,6	101,4
Loretto	11,1	34,2	19,7	71,7	138,0
Nickelsdorf	9,9	46,1	11,5	51,8	115,3
Parndorf	9,9	40,6	7,7	47,1	110,2
Zurndorf	7,6	41,6	12,5	54,6	97,3

Neusiedler See

Andau	15,0	60,0	8,6	56,0	101,8
Apetlon	15,6	60,8	12,5	41,5	138,5
Donnerskirchen	6,5	64,1	17,6	77,6	169,7
Donnerskirchen (Waldgasse)	20,4	57,1	25,5	104,7	179,5
Mönchhof (Edmundshof)	9,5	39,1	6,7	40,1	96,4
Frauenkirchen	12,7	47,8	8,8	62,8	115,3
Halbtum	8,4	45,4	9,8	53,9	93,8
Illmitz (Biologische Station)	16,7	54,9	11,6	49,1	103,5
Nickelsdorf (Kleylehof)	9,5	45,4	11,1	49,4	107,3
Mörbisch am See	20,0	65,8	18,0	75,1	106,8
Oggau am Neusiedler See	17,8	39,9	16,2	97,5	150,0
Podersdorf am See	12,7	46,0	11,6	47,2	116,7
Rust	14,8	48,9	15,0	85,5	110,2
Winden am See	14,5	53,5	13,3	50,5	110,1

Wulka

Draßburg	15,9	51,3	21,1	67,6	121,2
Eisenstadt	11,5	50,2	27,6	100,9	153,9
Forchtenstein	17,9	54,3	28,9	97,4	170,3
Neustift an der Rosalia	17,0	55,1	29,8	82,5	180,4
Pötsching	10,2	37,1	15,8	77,3	141,9
Sankt Margarethen im Burgenland	14,7	41,9	14,1	103,4	111,3
Sankt Margarethen im Burgenland-Berg	14,3	44,4	18,7	95,7	118,0
Steinbrunn	9,1	38,1	23,6	62,2	158,2
Wulkaprodersdorf	11,5	40,3	25,9	84,4	159,5

Juni	Juli	August	September	Oktober	November	Dezember	Jahres- summe
------	------	--------	-----------	---------	----------	----------	------------------

36,1	158,4	70,4	118,8	45,7	42,2	56,7	734,1
48,9	149,4	86,5	147,4	43,7	31,1	64,5	804,0
45,6	86,7	75,3	126,9	35,6	46,3	44,6	669,0

43,0	94,0	105,3	126,8	39,4	45,9	51,7	723,3
51,0	85,0	70,0	162,1	57,6	36,6	49,0	786,0
25,6	198,7	85,3	154,9	50,1	34,5	47,8	831,5
38,6	81,8	115,9	106,3	29,8	43,3	44,1	675,3
45,6	126,7	102,8	132,0	39,8	51,4	46,6	758,5

24,2	120,9	86,8	180,0	48,1	26,5	48,4	776,3
30,0	155,0	82,2	137,0	52,5	31,0	51,5	808,1
46,5	141,4	123,1	162,0	50,0	46,2	50,5	955,2
41,3	141,5	94,2	172,1	52,7	47,8	64,4	1.001,2
37,8	176,9	58,9	158,5	50,9	33,4	37,6	745,8
29,8	170,0	68,4	155,4	53,5	27,0	47,0	798,5
25,6	146,2	68,0	177,1	55,6	30,2	47,5	761,5
28,9	167,3	92,7	129,3	50,3	31,6	41,9	777,8
25,1	128,2	68,0	164,6	53,4	31,3	52,5	745,8
35,1	193,4	135,4	134,0	48,8	35,2	48,7	916,3
33,6	184,7	124,8	140,9	49,8	42,0	53,5	950,7
25,5	239,7	81,5	173,4	53,1	34,1	57,2	898,7
33,1	164,7	102,3	141,9	46,1	33,8	51,1	847,4
32,8	121,4	91,3	113,6	61,1	40,5	44,5	747,1

39,7	115,6	113,8	137,5	41,1	43,1	32,0	799,9
51,6	115,0	78,0	150,0	44,9	29,7	53,8	867,1
40,7	145,3	80,3	144,7	46,6	52,4	56,8	935,6
42,2	150,4	87,8	153,4	52,2	53,8	55,1	959,7
47,2	89,8	70,8	154,3	42,2	37,2	46,3	770,1
41,1	179,7	129,1	135,9	49,5	46,1	50,9	917,7
41,9	138,7	119,9	140,1	46,2	40,8	40,6	859,3
44,4	108,3	76,2	150,1	45,7	34,4	49,6	799,9
59,1	101,8	82,2	143,4	47,0	42,7	37,8	835,6

Niederschläge in mm im Jahr 2014

vorläufige Ergebnisse des Hydrographischen Dienstes Burgenland

Einzugsgebiet Messstelle	Jänner	Feber	März	April	Mai
-------------------------------------	---------------	--------------	-------------	--------------	------------

Ikva

Deutschkreutz-Girm	24,2	66,4	16,4	71,4	112,7
Nikitsch	20,1	80,6	20,8	59,8	148,3
Ritzing	24,7	76,1	31,0	81,7	144,0
Schattendorf	20,7	44,3	25,9	112,3	125,5

Rabnitz

Frankenau	25,1	89,0	20,5	74,2	130,2
Hochstraß	42,7	97,1	23,6	82,0	148,2
Karl	31,6	72,0	29,5	79,1	155,1
Kobersdorf	19,5	64,2	36,6	77,6	175,6
Lutzmannsburg	21,4	93,3	23,0	61,2	166,5
Mannersdorf an der Rabnitz	30,6	90,6	24,9	95,6	162,9
Nebersdorf	24,2	83,1	20,0	68,4	131,8
Oberpullendorf	28,2	79,2	19,6	97,5	150,6
Sieggraben	20,8	60,3	30,1	78,3	146,1

Zöbern, Güns

Glashütten bei Langeck im Burgenland	44,9	109,7	26,6	80,0	158,3
Pilgersdorf	39,4	89,0	22,4	76,2	120,4
Redlschlag	40,5	95,0	32,3	76,9	169,2

Tauchenbach

Dürnbach im Burgenland	31,5	79,1	19,2	60,9	179,6
Hirschenstein	42,1	123,7	29,0	77,3	152,3
Stadtschlaining	39,5	104,6	24,9	67,5	199,6

Pinka

Eberau	22,4	91,1	10,6	55,1	110,0
Eisenberg an der Pinka	32,7	99,1	16,5	55,3	116,0
Kirchfidisch	28,9	93,0	17,0	54,0	121,7
Oberdorf im Burgenland	56,2	106,7	20,9	80,2	116,8
Oberwart	38,1	98,6	19,1	61,3	151,0
Pinkafeld	35,7	83,9	26,1	63,6	188,5

Juni	Juli	August	September	Oktober	November	Dezember	Jahres- summe
------	------	--------	-----------	---------	----------	----------	------------------

46,6	130,8	70,0	105,0	48,4	36,8	43,2	771,9
38,4	143,4	98,0	101,9	46,3	37,0	49,6	844,2
44,9	118,9	92,6	103,7	51,2	48,1	54,5	871,4
43,2	100,7	122,8	152,8	49,8	48,0	57,3	903,3

40,6	165,0	110,9	90,1	47,4	33,4	49,4	875,8
51,9	171,5	90,4	126,4	45,1	51,8	62,5	993,2
48,6	153,0	89,7	105,5	47,9	54,8	46,3	913,1
52,5	102,7	107,0	91,3	59,3	53,0	52,4	891,7
32,3	166,3	113,4	93,4	55,8	37,5	49,9	914,0
48,9	155,8	111,2	106,7	54,9	39,9	58,3	980,3
56,1	128,1	108,1	86,4	50,0	38,9	40,8	835,9
50,5	147,5	107,2	83,5	47,8	43,7	45,3	900,6
40,6	92,6	100,0	108,8	52,1	59,8	36,1	825,6

62,7	161,0	140,1	155,8	58,6	59,7	67,0	1.124,4
52,7	155,8	93,2	111,8	50,0	42,8	48,6	902,3
58,9	137,8	132,9	103,0	51,6	59,8	67,1	1.025,0

59,4	248,2	112,3	84,0	69,1	40,9	45,0	1.029,2
76,2	168,8	147,4	140,6	54,1	50,2	64,8	1.126,5
67,5	163,2	136,9	101,3	59,2	55,6	49,1	1.068,9

69,8	155,1	133,7	134,2	78,0	37,6	44,7	942,3
83,7	189,7	136,0	113,6	82,1	43,8	50,1	1.018,6
56,5	167,5	119,6	127,7	75,3	46,3	50,3	957,8
70,7	148,8	152,6	109,7	67,7	58,8	73,7	1.062,8
48,2	130,7	175,7	77,1	62,9	57,3	63,0	983,0
58,2	137,7	120,1	103,0	47,9	55,1	47,4	967,2

Niederschläge in mm im Jahr 2014

vorläufige Ergebnisse des Hydrographischen Dienstes Burgenland

Einzugsgebiet Messstelle	Jänner	Feber	März	April	Mai
-----------------------------	--------	-------	------	-------	-----

Strem

Glasing	26,3	97,0	12,1	71,3	132,7
Hagensdorf-Lusing	25,9	97,4	11,7	81,5	102,9
Kukmirn	36,3	100,9	22,1	55,4	115,7
Sankt Michael im Burgenland	34,4	102,3	17,7	44,8	128,0

Lafnitz

Deutsch Kaltenbrunn	38,3	98,8	19,0	52,9	113,1
Eltendorf	38,9	121,8	13,7	73,8	102,2
Heiligenkreuz	32,5	116,2	15,8	71,2	116,8
Markt Allhau	31,0	91,4	26,4	49,5	100,6

Raab

Neumarkt an der Raab	36,2	114,7	12,6	45,4	203,9
----------------------	------	-------	------	------	-------

Lendva

Bonisdorf	40,4	121,2	15,0	50,8	109,9
-----------	------	-------	------	------	-------

Minimum	6,5	31,4	6,7	40,1	81,7
Maximum	56,2	123,7	36,6	112,3	203,9

Quelle: Amt der Burgenländischen Landesregierung

Juni	Juli	August	September	Oktober	November	Dezember	Jahres- summe
------	------	--------	-----------	---------	----------	----------	------------------

73,0	166,0	169,6	108,7	72,8	40,6	41,4	1.011,5
86,6	90,6	171,1	141,4	61,0	34,9	41,8	946,8
90,0	152,4	171,8	144,6	73,2	45,4	50,1	1.057,9
56,0	159,7	119,5	111,3	67,6	39,2	44,1	924,6

86,8	126,3	186,0	105,5	62,0	45,4	45,6	979,7
82,1	171,9	143,4	132,5	65,8	42,9	49,7	1.038,7
92,0	156,6	179,5	137,9	74,4	39,1	49,4	1.081,4
55,8	115,0	131,9	95,7	16,8	54,8	65,3	834,2

65,0	172,2	139,4	177,8	63,8	39,1	50,1	1.120,2
------	-------	-------	-------	------	------	------	---------

83,4	91,8	131,0	180,1	78,2	39,7	62,8	1.004,3
------	------	-------	-------	------	------	------	---------

24,2	81,8	58,9	77,1	16,8	26,5	32,0	669,0
92,0	248,2	186,0	180,1	82,1	59,8	73,7	1.126,5

Gewässergüte der Fließgewässer des Burgenlandes

Allgemeine Beschreibung

Die Fließgewässer des Burgenlandes sind entsprechend den Niederschlags- und Abflussverhältnissen durch überwiegend geringe Wasserführungen und zumeist hohe sommerliche Wassertemperaturen gekennzeichnet. Die Grenzen der Belastbarkeit werden daher bei kleinen Gewässern oft rasch erreicht bzw. stellen sich die Erfolge von Sanierungsmaßnahmen zwangsläufig nur sehr langsam ein. Schwerpunkte der Gewässerbelastung bestehen demgemäß an solchen Flüssen, die im Verhältnis zum Abwasseranfall und dem diffusen Eintrag von Laststoffen aus landwirtschaftlichen Flächen nur sehr geringe Mittelwasser- bzw. Niederwasserführungen aufweisen.

Da im Burgenland nunmehr beinahe 99% der Einwohner abwassertechnisch erfasst sind (Kanalisation mit angeschlossener biologischer Kläranlage), resultiert die bestehende Gewässerbelastung vorwiegend aus der diffusen Belastung der land- und forstwirtschaftlich genutzten Flächen im Einzugsgebiet. Neben diesen stofflichen Einträgen sind es vor allem bauliche Veränderungen, die die Fließgewässer in ihrer Charakteristik deutlich beeinflussen und die strukturbezogene Gewässergüte herabsetzen können. Unverbaute, naturnah verbaute bzw. restrukturierte Gewässerabschnitte weisen z.B. ein höheres Selbstreinigungsvermögen auf als hart regulierte Gewässerabschnitte.

Untersuchungsmethodik

Seitens des Bundesministeriums für Land- und Forstwirtschaft, Bundesanstalt für Wassergüte, werden in Zusammenarbeit mit der Abt. 9 - Gewässeraufsicht des Amtes der Burgenländischen Landesregierung seit dem Jahr 1969 in 5-jährigem Abstand flächendeckende Aufnahmen der Gewässergüte der Fließgewässer des Burgenlandes durchgeführt. Dabei werden sowohl biologische, als auch physikalisch-chemische und bakteriologische Untersuchungen an einem Netz maßgeblicher Probenahmestellen vorgenommen. Die Ergebnisse dieser Untersuchungen werden sodann in Form einer Gewässergütekarte mit Erläuterungen bzw. einem Bericht veröffentlicht. Die letzte Erhebung durch die Gewässeraufsicht Burgenland erfolgte im Jahr 2004/05, der Bericht ist seit Herbst 2006 verfügbar. Seit dem Jahr 2006 werden diese Gewässeruntersuchungen durch beauftragte Fachinstitute vorgenommen.

Während biologische Untersuchungen es ermöglichen, nicht nur den momentanen Zustand des Gewässers während der Untersuchung zu bestimmen, sondern auch Aufschlüsse über längerfristig vorhandene Belastungen geben, ist es bei chemischen und bakteriologischen Gewässergüteuntersuchungen erforderlich, eine größere Probenanzahl im Jahresverlauf zu untersuchen, um gesicherte Aussagen über die Gewässergüte machen zu können. Der Einfluss von kurzfristigen Stoßbelastungen wie z. B. Niederschlägen, schwankende Abflussmengen, sonstige kurzfristige Einwirkungen, kann dadurch ausgeglichen werden. Seit dem Jahr 1993 werden daher im Rahmen des Landesmessstellennetzes 12mal jährlich an 24 Messstellen entsprechende Probeentnahmen vorgenommen und diese Proben einer chemischen Untersuchung zugeführt. Zusätzlich werden an der Wulka bei Schützen am Gebirge und an der Pinka bei Burg Gewässergütemessstationen betrieben, wo täglich eine Tagesmischprobe entnommen wird. Derart gewonnene Proben werden ebenfalls einer chemischen Untersuchung im Labor der Gewässeraufsicht zugeführt. Die angegebene Durchflussmenge ($m^3/sec.$) stellt den Jahresmittelwert der Aufzeichnungen der hydrographischen Pegelmessstellen dar und nicht wie bis 2001 den Mittelwert der Tage, an denen die Probenahme erfolgte.

Eine Gesamtdarstellung der Gewässergüte der Fließgewässer in Österreich (inkl. der biologischen und bakteriologischen Untersuchungsergebnisse) wird seit dem Jahr 1987 seitens des Bundesministeriums für Land- und Forstwirtschaft vorgenommen und veröffentlicht.

Mit der GZÜV, BGBl. II Nr. 479/2006, werden die in den §§ 59c bis 59f WRG 1959 vorgesehenen Vorgaben für die Aufstellung von Überwachungsprogrammen für die überblicksweise und die operative Überwachung von Oberflächengewässern und Grundwasser konkretisiert. Weiters sind die 2011 erlassenen Qualitätszielverordnungen Chemie Oberflächengewässer (QZV Chemie OG) und Ökologie Oberflächengewässer (QZV Ökologie OG) zu berücksichtigen.

Gemäß Gewässerzustandsüberwachungsverordnung, BGBl. II 2006/479, sind nunmehr 12 bis 24mal jährlich Untersuchungen der Fließgewässer erforderlich. Im Burgenland wurden diese Untersuchungen im Jahr 2014 an 5 Bundesmessstellen und 4 Grenzgewässermessstellen durchgeführt. Die Kosten für die Untersuchungen gemäß GZÜV werden zu 2/3 vom Bundesministerium für Land- und Forstwirtschaft und zu 1/3 vom Land Burgenland getragen. Die Kosten für die Grenzgewässermessstellen gemäß GZÜV werden zu 100% vom Bund getragen. Eine Zusammenfassung dieser Ergebnisse wird periodisch vom BMfLuF, UW veröffentlicht (Wassergüte in Österreich – Jahresberichte 1995 bis 2014).

Umsetzung der Wasserrahmenrichtlinie - Nationaler Gewässerbewirtschaftungsplan (NGP) Burgenland

Mit der Wasserrechtsgesetznovelle vom 22.12.2003 wurde die EU-Wasserrahmenrichtlinie in nationales Recht umgesetzt. Damit begann der Zeitplan zur Erreichung der Zielzustände für alle Grundwässer und Oberflächengewässer wirksam zu werden. Da bis 2015 die Zielerreichung aus technischen und finanziellen Gründen nicht realisiert werden kann, wurden im NGP zunächst für ein prioritäres Gewässernetz Teilschritte zur Erreichung der Umweltziele definiert.

In weiterer Folge ist im Abstand von 6 Jahren eine Überprüfung und Aktualisierung des NGP durchzuführen.

Entsprechend den Zielvorgaben der Wasserrahmenrichtlinie sollen sämtliche Oberflächenwasserkörper den guten chemischen sowie guten ökologischen Zustand aufweisen. Eine generelle Zielerreichung für alle Fließgewässer bis zum Jahr 2015 ist - wie bereits einleitend erwähnt - nicht durchführbar. Es wurde daher eine Vorgangsweise zur stufenweisen Zielerreichung entwickelt, die entsprechend dem Bundesentwurf für „prioritär zu sanierende Gewässer“ eine Sanierung bis 2015/2021 vorsieht. Für alle übrigen Gewässer wird grundsätzlich eine um eine Berichtsperiode versetzte Zielerreichung bis 2021/2027 angestrebt.

Zustand von Oberflächenwasserkörpern

Der Zustand eines Oberflächenwasserkörpers bildet eine Zusammenschau der Detailergebnisse für die Festlegung des ökologischen und des chemischen Zustandes, wobei das jeweils schlechtere Ergebnis für die Gesamtbewertung ausschlaggebend ist.

Bei der Bewertung des chemischen Zustandes werden jene Schadstoffe berücksichtigt, deren Grenzwertfestlegung durch die europäische Kommission erfolgt.

Der ökologische Zustand wird durch biologische, chemisch-physikalische und hydromorphologische Qualitätskomponenten sowie durch jene Schadstoffparameter beschrieben, für welche die Festlegung von Umweltqualitätsnormen dem jeweiligen Mitgliedsstaat übertragen wurde.

Das Berichtsgewässernetz ist jenes Gewässernetz, über welches Berichte mit verschiedenen Messdaten an die Europäische Kommission abgeliefert werden müssen. Es umfasst im Burgenland eine Gesamtlänge von rund 1.300 km und ist in 206 Detailwasserkörper unterteilt. Lediglich 31 Oberflächenwasserkörper (OWK) mit einer Gesamtlänge von 154 km weisen derzeit einen sehr guten oder guten Zustand auf und haben damit den geforderten Zielzustand erreicht. Davon sind 41 der 206 Oberflächenwasserkörper temporär trocken fallend. Der überwiegende Anteil der Fließgewässer entspricht auf Basis der aktuellen Auswertungen nicht dem geforderten Zielzustand.

Bewertung Grenzgewässer - Chemischer Zustand und ökologischer Zustand - national geregelte Schadstoffe aus den Ergebnissen der Österreichisch-Ungarischen Gewässerkommission

Bezeichnung	Messstelle	WK ID	Chemischer Zustand	Ökologischer Zustand - national geregelte Schadstoffe ¹⁾
Leitha	Nickelsdorf	1000730027	gut	gut
Goldbach	Nagycekn	1001890000	gut	gut
Raab	Sankt Martin	1001040042	gut	gut
Raab	Neumarkt	1001040041	gut	gut
Lafnitz	Sankt Gotthard	1001380003	gut	gut
Pinka	Felsöcsatar	1002460000	gut	gut
Strem	Kemestarodfa	1002450000	gut	gut
Rechnitzbach	Uh ARA	1001670003	gut	gut

¹⁾ Ammonium-Stickstoff, Nitrit-Stickstoff

Fließgewässer Burgenland - Teilkomponente chemische Bewertung aus den Ergebnissen der Analysen der Gewässeraufsicht Burgenland

Das Ausmaß der Belastung eines Gewässers wird durch 4 Güteklassen mit 3 Zwischenstufen zum Ausdruck gebracht.

Die Einteilung der Güteklassen bezieht sich auf die Auswirkungen organischer, fäulnisfähiger Verunreinigungen und Nährstoffbelastungen, wie sie aus häuslichen, aber auch entsprechenden gewerblichen und industriellen Abwassereinleitungen gegeben sind.

Die Güteklassen sind wie folgt gekennzeichnet:

- Güteklasse I: kaum verunreinigt
- Güteklasse II: mäßig verunreinigt
- Güteklasse III: stark verunreinigt
- Güteklasse IV: außergewöhnlich stark verunreinigt

Als Reinhalteziel wird in Österreich dabei die Einhaltung der Gewässergüteklasse II angestrebt.

In den folgenden Tabellen sind die Jahresmittelwerte der chemisch-physikalischen Untersuchungen der Jahre 2010 – 2014 zusammengestellt. Die organische Belastung wird dabei durch den Parameter CSB gelöst und zum Teil durch die Sauerstoffsättigung, die Nährstoffbelastung durch die Parameter $\text{NH}_4\text{-N}$, $\text{NO}_3\text{-N}$, $\text{PO}_4\text{-P}$ und Ges-P gelöst charakterisiert. Seit dem Jahr 2012 wird analog zu den Analysen des Bundes der Parameter TOC gelöst anstelle des CSB gelöst für die Bewertungen herangezogen. Ebenso angeführt wird die sich daraus ergebende Gewässergüteklassifizierung. Gegenüber dem Vorjahr konnte keine wesentliche Veränderung der Gewässergüte der Fließgewässer festgestellt werden.

Es darf für weitere Information - Wasserrahmenrichtlinie/NGP - auch auf die Internetseite www.lebensministerium.at verwiesen werden.

Gewässergüte der Fließgewässer des Burgenlandes

Mittelwerte der Probeentnahmestellen

Jahr	Durchflussmenge in m³/sec.	O ₂ -Sätt. %	Jahresmittelwerte der chemisch-physikalischen Untersuchungen in mg/l						Güteklasse
			CSB gelöst	TOC gelöst	NH ₄ -N	NO ₃ -N	PO ₄ -P	Ges-P gelöst	

Golser Kanal: Podersdorf, Pegel

2010	0,18	80	7,4	-	0,12	1,87	0,10	0,15	(II) - III
2011	0,15	84	8,3	-	0,09	1,88	0,09	0,12	(II) - III
2012	0,08	76	-	3,8	0,22	1,14	0,06	0,10	II - (III)
2013	0,16	82	-	4,7	0,10	1,78	0,05	0,11	II - (III)
2014	0,02	87	-	3,3	0,05	1,71	0,04	0,07	II - (III)

Wulka: Schützen am Gebirge, Messstation

2010	2,22	-	10,3	-	0,10	4,38	0,11	0,17	II - (III)
2011	1,29	-	10,6	-	0,11	3,80	0,11	0,23	II - (III)
2012	0,76	-	-	5,0	0,15	2,34	0,11	0,15	II - (III)
2013	1,70	-	-	5,4	0,10	3,49	0,09	0,13	II - (III)
2014	1,68	-	-	4,4	0,10	3,73	0,09	0,14	II - (III)

Eisbach: Schützen am Gebirge, Pegel/Oslip

2010	0,44	94	11,0	-	0,33	3,49	0,13	0,25	III
2011	0,23	94	11,8	-	0,27	2,72	0,13	0,18	II - (III)
2012	0,14	96	-	5,7	0,29	1,39	0,20	0,23	(II) - III
2013	0,28	89	-	4,0	0,12	3,57	0,05	0,15	II - (III)
2014	0,33	99	-	4,7	0,08	3,16	0,09	0,12	II - (III)

Wulka: Wulkaprodersdorf, Pegel

2010	0,94	96	8,2	-	0,13	5,55	0,09	0,13	II
2011	0,56	95	7,4	-	0,05	5,94	0,07	0,11	II
2012	0,35	93	-	4,4	0,11	4,20	0,08	0,13	II
2013	0,85	93	-	4,2	0,05	5,04	0,06	0,11	II
2014	0,79	94	-	3,5	0,07	5,06	0,05	0,08	II

Hirmerbach: Wulkaprodersdorf

2010	-	93	9,5	-	0,08	5,92	0,09	0,14	II
2011	-	93	9,3	-	0,07	5,89	0,07	0,11	II
2012	-	91	-	5,1	0,11	3,73	0,08	0,15	II
2013	-	88	-	3,2	0,02	5,92	0,02	0,07	II
2014	-	92	-	4,1	0,04	5,66	0,05	0,07	II

Nodbach: Oslip¹⁾

2014	0,15	96	-	5,6	0,06	5,58	0,09	0,13	II - (III)
------	------	----	---	-----	------	------	------	------	------------

Gewässergüte der Fließgewässer des Burgenlandes

Mittelwerte der Probeentnahmestellen

Jahr	Durchflussmenge in m ³ /sec.	O ₂ -Sätt. %	Jahresmittelwerte der chemisch-physikalischen Untersuchungen in mg/l						Güteklasse
			CSB gelöst	TOC gelöst	NH ₄ -N	NO ₃ -N	PO ₄ -P	Ges-P gelöst	

Tauscherbach: Schattendorf

2010	-	90	9,8	-	0,15	3,41	0,13	0,20	II - (III)
2011	-	75	9,8	-	0,36	2,59	0,15	0,20	II - (III)
2012	-	88	-	4,6	0,19	2,59	0,19	0,27	(II) - III
2013	-	91	-	4,8	0,08	3,70	0,10	0,17	II - (III)
2014	-	90	-	4,0	0,09	3,63	0,09	0,12	II - (III)

Raidingbach: Strebersdorf

2010	-	87	9,5	-	0,07	2,90	0,11	0,16	II
2011	-	95	8,7	-	0,04	2,68	0,12	0,14	II
2012	-	93	-	4,1	0,05	2,15	0,09	0,11	II
2013	-	93	-	5,7	0,07	2,66	0,10	0,24	II - (III)
2014	-	95	-	3,7	0,07	3,09	0,09	0,12	II

Stoobach: Strebersdorf

2010	-	99	9,5	-	0,25	1,92	0,10	0,15	(II) - III
2011	-	97	9,7	-	0,35	1,95	0,15	0,19	(II) - III
2012	-	96	-	3,8	0,39	1,92	0,10	0,14	II - (III)
2013	-	94	-	3,3	0,03	2,80	0,02	0,09	II - (III)
2014	-	95	-	3,8	0,08	1,85	0,07	0,10	II - (III)

Stoobach: Oberpullendorf, Pegel

2010	1,06	-	7,9	-	0,04	1,80	0,07	0,10	II
2011	0,44	-	5,8	-	0,03	1,71	0,06	0,08	I - (II)
2012	0,45	-	-	2,6	0,05	1,77	0,04	0,06	I - (II)
2013	0,86	-	-	4,3	0,05	1,91	0,04	0,11	II
2014	0,95	99	-	3,1	0,04	1,83	0,05	0,08	II

Zöbernbach: Kirchschatz, Pegel

2010	-	101	6,5	-	0,06	1,98	0,07	0,11	II
2011	-	95	6,8	-	0,04	1,40	0,06	0,08	II
2012	-	99	-	2,4	0,04	1,39	0,05	0,07	I - (II)
2013	-	96	-	3,7	0,05	1,89	0,04	0,11	(I) - II
2014 ²⁾	-	-	-	-	-	-	-	-	-

Rabnitz: Mannersdorf an der Rabnitz, Pegel

2010	1,38	98	7,6	-	0,10	2,30	0,07	0,12	II
2011	0,56	98	10,7	-	0,17	1,57	0,07	0,10	II
2012	0,53	97	-	2,7	0,05	1,38	0,04	0,06	I - (II)
2013	1,40	95	-	3,9	0,05	2,13	0,03	0,14	(I) - II
2014	1,57	95	-	3,0	0,04	2,20	0,05	0,08	I - II

Gewässergüte der Fließgewässer des Burgenlandes

Mittelwerte der Probeentnahmestellen

Jahr	Durchflussmenge in m ³ /sec.	O ₂ -Sätt. %	Jahresmittelwerte der chemisch-physikalischen Untersuchungen in mg/l						Güteklasse
			CSB gelöst	TOC gelöst	NH ₄ -N	NO ₃ -N	PO ₄ -P	Ges-P gelöst	

Tauchen: Hannersdorf, Pegel

2010	0,84	97	7,8	-	0,10	1,57	0,08	0,12	II
2011	0,40	96	6,8	-	0,08	1,26	0,07	0,09	II
2012	0,33	95	-	3,4	0,07	0,89	0,06	0,10	II
2013	0,85	93	-	2,6	0,04	2,29	0,01	0,06	II
2014	1,33	94	-	3,6	0,10	1,58	0,06	0,09	II

Strem: Heiligenbrunn, Pegel

2010	1,51	89	15,6	-	0,24	1,51	0,11	0,16	II - (III)
2011	0,81	85	15,0	-	0,31	1,18	0,10	0,12	II - III
2012	0,75	81	-	5,9	0,26	0,94	0,08	0,12	II - (III)
2013	1,89	84	-	5,8	0,08	2,57	0,01	0,12	II - (III)
2014	2,42	89	-	5,8	0,15	1,68	0,02	0,03	II - (III)

Lafnitz: Dobersdorf, Pegel

2010	7,63	96	8,0	-	0,09	2,04	0,08	0,13	II
2011	5,03	97	7,8	-	0,06	1,88	0,07	0,10	II
2012	5,79	98	-	3,1	0,07	1,60	0,05	0,09	II
2013	8,69	98	-	3,4	0,07	2,21	0,05	0,16	II
2014	10,21	94	-	3,4	0,06	2,10	0,06	0,10	II

Quelle: Amt der Burgenländischen Landesregierung - Gewässeraufsicht

- kein Messwert verfügbar

¹⁾ Messstelle wurde ans Ende des Wasserkörpers verlegt

²⁾ Messstelle wurde 2014 nicht beprobt

Schutz besonderer Gebiete

Im Burgenländischen Naturschutz- und Landschaftspflegegesetz 1990, LGBl.Nr. 27/1991 i.d.g.F., ist der Schutz besonderer Gebiete vorgesehen, die sich durch völlige oder weitgehende Ursprünglichkeit auszeichnen, seltene oder gefährdete Tier- und Pflanzenarten beherbergen, seltene oder gefährdete Lebensgemeinschaften von Tieren und Pflanzen aufweisen oder in denen seltene oder wissenschaftlich interessante Mineralien und Fossilien vorkommen (Naturschutzgebiete).

Die Landesregierung hat weiters die im Anhang I der Richtlinie 92/43/EWG angeführten und im Burgenland gefährdeten, natürlichen Lebensraumtypen nach Maßgabe der finanziellen Mittel zu schützen und einen günstigen Erhaltungszustand zu wahren oder wiederherzustellen (Geschützte Lebensräume).

Gebiete, die sich durch besondere landschaftliche Schönheit oder Eigenart auszeichnen, die für die Erhaltung der Bevölkerung oder für den Tourismus besondere Bedeutung haben oder die historisch bedeutsame Landschaftsteile umfassen, können von der Landesregierung durch Verordnung zu Landschaftsschutzgebieten erklärt werden.

Neben diesen Schutzgebieten kennt das Burgenländische Naturschutz- und Landschaftspflegegesetz auch den Schutz von Landschaftsteilen. Solche können unter Schutz gestellt werden, wenn sie naturnah erhalten sind, das Landschafts- und Ortsbild besonders prägen, zur Belebung oder Gliederung des Landschafts- und Ortsbildes beitragen oder für die Erholung bedeutsam sind.

Die Bezeichnung „Naturpark“ ist für Landschaftsschutzgebiete oder Teile von solchen vorgesehen, die sich in hervorragendem Maße als Erholungsgebiete, zur Vermittlung von Wissen über die Natur eignen und in denen die Voraussetzungen für eine fachliche Information und Betreuung gegeben sind.

Für Schutzgebiete, die gemäß Flora-Fauna-Habitat-Richtlinie und Vogelschutz-Richtlinie Bestandteil des ökologischen Netzes „Natura 2000“ sind, sieht das Burgenländische Naturschutz- und Landschaftspflegegesetz die Ausweisung von Europaschutzgebieten vor. Bereits 1995 und 1999 wurden Gebiete des Burgenlandes mit Beschluss der Landesregierung an die Europäische Kommission nach Brüssel gemeldet.

Im Rahmen von internationalen naturschutzrelevanten Konventionen werden Gebiete von hervorragendem Wert ausgezeichnet. Da die Inhalte und Absichten dieser Konventionen völkerrechtlich verbindlich sind, haben diese Erklärungen nicht nur Diplomcharakter, sondern sind auch operativ zu verstehen.

Karten über die Schutzgebiete im Burgenland sind auf der Homepage unter www.gis.bgld.gv.at ersichtlich.

Nationalpark Neusiedler See - Seewinkel

Am 12.11.1992 wurde vom Burgenländischen Landtag das Gesetz des Nationalparkgesetzes Neusiedler See - Seewinkel beschlossen, das am 12.2.1993 in Kraft getreten ist. Am 15.7.1994 wurde durch eine Gesetzesänderung das Gebiet Lange Lacke und Umgebung miteinbezogen. Mit Beschluss vom 12. Juli 2001 wurde der Nationalpark um ca. 1.400 Hektar erweitert. Die Fläche des Nationalparkes beträgt rund 25.000 Hektar, wovon etwa 17.000 Hektar auf ungarischer Seite liegen. In der Naturzone (rund 4.000 Hektar im Burgenland) findet keinerlei Nutzung durch Landwirtschaft, Jagd, Fischerei oder Tourismus statt. In den Bewahrungszonen wird dem Besucher auf markierten Wegen Naturerlebnis als Erholung und Bildung ermöglicht.

Anfang 1994 wurde von der IUCN (Weltnaturschutzunion) der Nationalpark gemäß ihren Richtlinien in die Kategorie II eingestuft. Damit war der Nationalpark Neusiedler See - Seewinkel der erste international anerkannte Nationalpark Österreichs.

Natur- und Landschaftsschutz im Burgenland am 31.12.2014

Übersicht

Bezeichnung	Anzahl der Gebiete	Fläche in ha	Anteil in % an der Landesfläche
Nationalpark	1	9.063,9	2,3
Naturschutzgebiete	25	522,6	0,1
Landschaftsschutzgebiete	8	68.573,0	17,3
Natur- und Landschaftsschutzgebiete	4	50.632,5	12,8
Geschützter Landschaftsteil	1	24,8	0,0
Geschützte Lebensräume	6	55,2	0,0
Naturparks ¹⁾	6	53.942,4	13,6
Natura 2000-Gebiete ¹⁾	14	109.718,6	27,7
Schutzgebiete insgesamt²⁾	65	135.975,5	34,4
Landesfläche		396.180,3	

Quelle: Amt der Burgenländischen Landesregierung

¹⁾ Teil eines Landschaftsschutzgebietes

²⁾ Gesamtfläche stimmt wegen Überschneidungen einzelner Schutzgebiete nicht mit der Summe der Teilflächen überein

Natur- und Landschaftsschutz im Burgenland am 31.12.2014

Bezeichnung	Fläche in ha			betroffene Katastralgemeinde(n)	LGBl. Nr./Jahr
	insgesamt	Naturzone	Bewahrungszone		

Nationalpark Neusiedler See - Seewinkel

Sandeck-Neudegg	4.166,4	3.709,8	456,6	Illmitz, Apetlon	28/1993 32/2001 44/2001
Illmitz/Hölle	2.124,4	574,7	1.549,7	Illmitz	
Zitzmannsdorfer Wiesen	651,7		651,7	Neusiedl am See, Weiden am See	
Waasen/Hanság	137,4		137,4	Andau, Tadtén	
Lange Lacke	1.777,1		1.777,1	Apetlon	
Podersdorf-Karmazik	206,9	45,1	161,8	Podersdorf	
insgesamt	9.063,9	4.329,6	4.734,3		

Naturschutzgebiete

1	Hackelsberg	9,3	Jois	35/1965
2	Junger-Berg	2,1	Jois	36/1965
3	Zurndorfer Eichenwald und Hutweide	150,8	Zurndorf	27/1969
4	Rohrbacher Kogel	5,3	Draßburg, Loipersbach, Rohrbach bei Mattersburg	32/1973
5	Goldberg (Schützens Kogl)	2,4	Schützens am Gebirge	49/1973
6	Frauenwiesen	13,3	Leithaprodersdorf	4/1976
7	Deutschkreutzer Waldteich	6,9	Deutschkreutz	28/1979
8	Haidel	12,3	Nickelsdorf	29/1979
9	Thenau	40,5	Breitenbrunn	4/2010
10	Goßbachgraben	9,3	Hammerteich	45/1979
11	Galgenberg	9,8	Rechnitz	24/1987
12	Friedhofswiesen	3,8	Jabing	25/1987
13	Fronwiesen/Kuhlacke	18,5	Sankt Georgen	40/1987
14	Pfarrwiesen	23,0	Illmitz	41/1987
15	Bubanj	2,2	Hornstein	42/1987
16	Hutweide	1,7	Mönchhof	11/1988
17	Zylinderteich	4,7	Hornstein	12/1988
18	Schachblumengebiet	46,9	Hagensdorf, Luising	21/1988
19	Lafnitz-Stögersbach-Auen	73,7	Wolfau	49/1990
20	Bachaue-Lug	5,1	Neuberg	13/1991
21	Trockenbiotop beim Friedhof	2,8	Rechnitz	16/1991
22	Luka	1,9	Großmürbisch	26/1991
23	Parndorfer Heide	7,5	Parndorf	22/1992
24	Auwiesen-Zickenbachtal	39,2	Eisenhüttel, Rohr im Burgenland, Heugraben	45/1993
25	Batthyanyfeld	30,0	Kaisersteinbruch	50/1998
insgesamt		522,6		

Natur- und Landschaftsschutz im Burgenland am 31.12.2014

Bezeichnung	Fläche in ha	betroffene Katastralgemeinde(n)	LGBI. Nr./ Jahr
-------------	--------------	---------------------------------	-----------------

Landschaftsschutzgebiete

1	Kellerviertel Heiligenbrunn	58,2	Heiligenbrunn	28/1969
2	Umgebung von Bernstein, Lockenhaus und Rechnitz	25.193,8	Glashütten bei Langeck, Hammerteich, Hochstraß, Langeck, Lockenhaus, Bubendorf, Deutsch Gerisdorf, Kogl, Lebenbrunn, Pilgersdorf, Salmannsdorf, Steinbach, Bernstein, Redlschlag, Rettenbach, Stuben, Bergwerk, Grodnau, Mariasdorf, Neustift bei Schlaining, Althodis, Neuhodis Markt, Rechnitz, Altschlaining, Goberling, Neumarkt im Tauchental, Stadtschlaining, Glashütten bei Schlaining, Günseck, Holzschlag, Oberkohlstätten, Unterkohlstätten, Allersdorf, Allersgraben, Mönchmeierhof, Podgoria, Rauhriegel, Rumpersdorf, Weiden bei Rechnitz	19/1972
3	Südburgenländisches Hügel- und Terrassenland	13.899,3	Gaas, Kroatisch Ehrendorf, Kulm, Winten, Glasing, Güssing, Urbersdorf, Heiligenbrunn, Deutsch Ehrendorf, Moschendorf, Steinfurt, Strem, Sumentendorf, Punitz, Deutsch Schützen, Edlitz, Eisenberg an der Pinka, Höll, Sankt Kathrein im Burgenland, Burg, Hannersdorf, Woppendorf, Badersdorf, Harmisch, Kirchfidisch, Kohfidisch, Schandorf	30/1974
4	Teile der KG Loipersbach, Rohrbach und Schattendorf	84,0	Loipersbach, Rohrbach bei Mattersburg, Schattendorf	58/1979
5	Landschaftsschutzgebiet Raab	14.767,6	Jennersdorf, Rax, Henndorf, Grieselstein, Minihof-Liebau, Windisch Minihof, Tauka, Mogersdorf, Deutsch Minihof, Wallendorf, Mühlgraben, Neuhaus am Klausenbach, Kalch, Krottendorf bei Neuhaus am Klausenbach, Bonisdorf, Sankt Martin an der Raab, Neumarkt an der Raab, Gritsch, Welten, Doiber, Oberdrosen, Weichselbaum, Krobotek, Rosendorf	68/1997
6	Landschaftsschutzgebiet Landseer Berge	5.647,3	Kobersdorf, Lindgraben, Oberpetersdorf, Markt Sankt Martin, Landsee, Neudorf bei Landsee, Kaisersdorf, Weingraben, Karl, Oberrabnitz	73/2000
7	Rosalia-Koglborg	8.819,7	Bad Sauerbrunn, Baumgarten, Draßburg, Forchtenau, Neustift an der Rosalia, Loipersbach, Marz, Mattersburg, Pöttelsdorf, Pötttsching, Rohrbach bei Mattersburg, Schattendorf, Sieggraben, Sigleß, Stöttera, Wiesen, Zemendorf	54/2006
8	Biri-Noplerberg Stoob	103,1	Stoob	69/2013

Insgesamt **68.573,0**

Natur- und Landschaftsschutzgebiete

1	Siegendorfer Pußta und Heide	27,9	Siegendorf	31/1970
2	Rohrbacher Teichwiesen	15,2	Loipersbach, Rohrbach bei Mattersburg, Schattendorf	58/1979
3	Neusiedler See und seine Umgebung	50.587,6	Rust, Breitenbrunn, Donnerskirchen, Mörbisch am See, Oggau am Neusiedler See, Oslip, Purbach am Neusiedler See, Sankt Margarethen im Burgenland, Schützen am Gebirge, Apetlon, Frauenkirchen, Gols, Illmitz, Jois, Neusiedl am See, Pamhagen, Podersdorf am See, Sankt Andrä, Weiden am See, Winden am See	22/1980
4	Beim Trunk/Dolnji Trink	1,8	Güttenbach	49/1989

insgesamt **50.632,5**

Geschützter Landschaftsteil

1	Lahnbach	24,8	Deutsch Kaltenbrunn	43/1979
---	----------	------	---------------------	---------

insgesamt **24,8**

Natur- und Landschaftsschutz im Burgenland am 31.12.2014

Bezeichnung	Fläche in ha	betroffene Katastralgemeinde(n)	LGBl. Nr./ Jahr
-------------	--------------	---------------------------------	-----------------

Geschützte Lebensräume

1	Kogelberg	0,9	Mattersburg	263/1997
2	Hözlstein	2,5	Oggau	289/1997
3	Rochuskapelle und Hetscherlberg	17,7	Sankt Georgen	81/2005
4	Stotzinger Heide	29,1	Stotzing	53/2006
5	Wehoferbachwiese	2,8	Oberwart	37/2010
6	Weißes Kreuz	2,3	Großhöflein	72/2010

insgesamt **55,2**

Naturparks

1	Naturpark in der Weindylle	7.373,6	Güssing, Urbersdorf, Punitz, Tobaj Strem, Deutsch Schützen-Eisenberg, Eberau, Heiligenbrunn, Moschendorf	18/1978 32/1999
2	Naturpark Geschriebenstein	8.726,5	Lockenhaus, Glashütten bei Langeck im Burgenland, Hammerteich, Hochstraß, Rechnitz Markt Neuhodis, Unterkohlstätten	58/1996 42/1999
3	Naturpark Raab	14.767,6	Jennersdorf, Rax, Henndorf, Grieselstein, Minihof-Liebau, Windisch Minihof, Tauka, Mogersdorf, Deutsch Minihof, Wallendorf, Mühlgraben, Neuhaus am Klausenbach, Kalch, Krottendorf bei Neuhaus, Bonisdorf, Sankt Martin an der Raab, Neumarkt an der Raab, Gritsch, Welten, Doiber, Oberdrosen, Weichselbaum, Krobotek, Rosendorf	68/1997
4	Naturpark Landseer Berge	5.647,3	Kobersdorf, Lindgraben, Oberpetersdorf, Markt Sankt Martin, Landsee, Neudorf bei Landsee, Kaisersdorf, Weingraben, Karl, Oberrabnitz	73/2000
5	Naturpark Neusiedler See - Leithagebirge	10.182,6	Jois, Winden, Breitenbrunn, Purbach am Neusiedler See, Donnerskirchen	4/2006
6	Naturpark Rosalia-Koglberg	7.244,8	Bad Sauerbrunn, Baumgarten, Draßburg, Forchtenau, Neustift an der Rosalia, Loipersbach, Marz, Pöttelsdorf, Pötttsching, Rohrbach bei Mattersburg, Schattendorf, Siegraben, Sigleß, Stöttera, Zemendorf	54/2006

insgesamt **53.942,4**

Quelle: Amt der Burgenländischen Landesregierung

Kartenlegende

Nationalpark Neusiedler See - Seewinkel

- A Naturzone Sandeck-Neudegg
- B Bewahrungszone Sandeck-Neudegg
- C Natur- und Bewahrungszone Illmitz/Hölle
- D Bewahrungszone Zitzmannsdorfer Wiesen
- E Bewahrungszone Waasen/Hanság
- F Bewahrungszone Lange Lacke und Umgebung
- G Natur- und Bewahrungszone Podersdorf-Karmazik

Naturschutzgebiete

- 1 Hackelsberg (Jois)
- 2 Junger-Berg (Jois)
- 3 Zurndorfer Eichenwald und Hutweide
- 4 Haidel (Nickelsdorf)
- 5 Illmitzer Pfarrwiesen
- 6 Mönchhofer Hutweide
- 7 Parndorfer Heide
- 8 Goldberg (Schützen am Gebirge)
- 9 Frauenwiesen (Leithaprodersdorf)
- 10 Thenau (Breitenbrunn)
- 11 Fronwiesen/Kuhlacke (St. Georgen)
- 12 Bubanj (Hornstein)
- 13 Zylinderteich (Hornstein)
- 14 Rohrbacher Kogel
- 15 Deutschkreutzer Waldteich
- 16 Goßbachgraben (Hammerteich)
- 17 Galgenberg (Rechnitz)
- 18 Friedhofswiesen (Jabing)
- 19 Lafnitz-Stögersbach-Auen (Wolfau)
- 20 Trockenbiotop beim Friedhof (Rechnitz)
- 21 Schachblumengebiet (Luising und Hagensdorf)
- 22 Bachaue Lug (Neuberg)
- 23 Luka (Großmürbisch)
- 24 Auwiesen-Zickenbachtal (Eisenhüttel, Rohr und Heugraben)
- 25 Batthyanyfeld (Kaisersteinbruch)

Landschaftsschutzgebiete

- 40 Loipersbach, Rohrbach, Schattendorf
- 41 Bernstein, Lockenhaus, Rechnitz
- 42 Südburgenländisches Hügel- und Terrassenland
- 43 Kellerviertel Heiligenbrunn
- 44 Landschaftsschutzgebiet Raab (Bereiche des Bezirkes Jennersdorf)
- 45 Landschaftsschutzgebiet Landseer Berge
- 46 Rosalia-Koglberg
- 47 Biri-Noplerberg Stoob

Natur- und Landschaftsschutzgebiete

- 50 Neusiedler See und Umgebung
- 51 Siegendorfer Pußta und Heide
- 52 Beim Trunk/Dolnji Trink (Güttenbach)
- 53 Rohrbacher Teichwiesen (Loipersbach, Rohrbach, Schattendorf)

Geschützter Landschaftsteil

- 60 Lahnbach (Deutsch Kaltenbrunn)

Geschützte Lebensräume

- 70 Kogelberg (Mattersburg)
- 71 Hölzstein (Oggau)
- 72 Rochuskapelle und Hetscherberg (St. Georgen)
- 73 Stotzinger Heide
- 74 Wehoferbachwiese (Oberwart)
- 75 Weißes Kreuz (Großhöflein)

Naturparks

- a Naturpark in der Weinidylle
- b Naturpark Geschriebenstein
- c Naturpark Raab
- d Naturpark Landseer Berge
- e Naturpark Neusiedler See-Leithagebirge
- f Naturpark Rosalia-Koglberg

Natur- und Landschaftsschutzgebiete des Burgenlandes

Stand: Dezember 2014

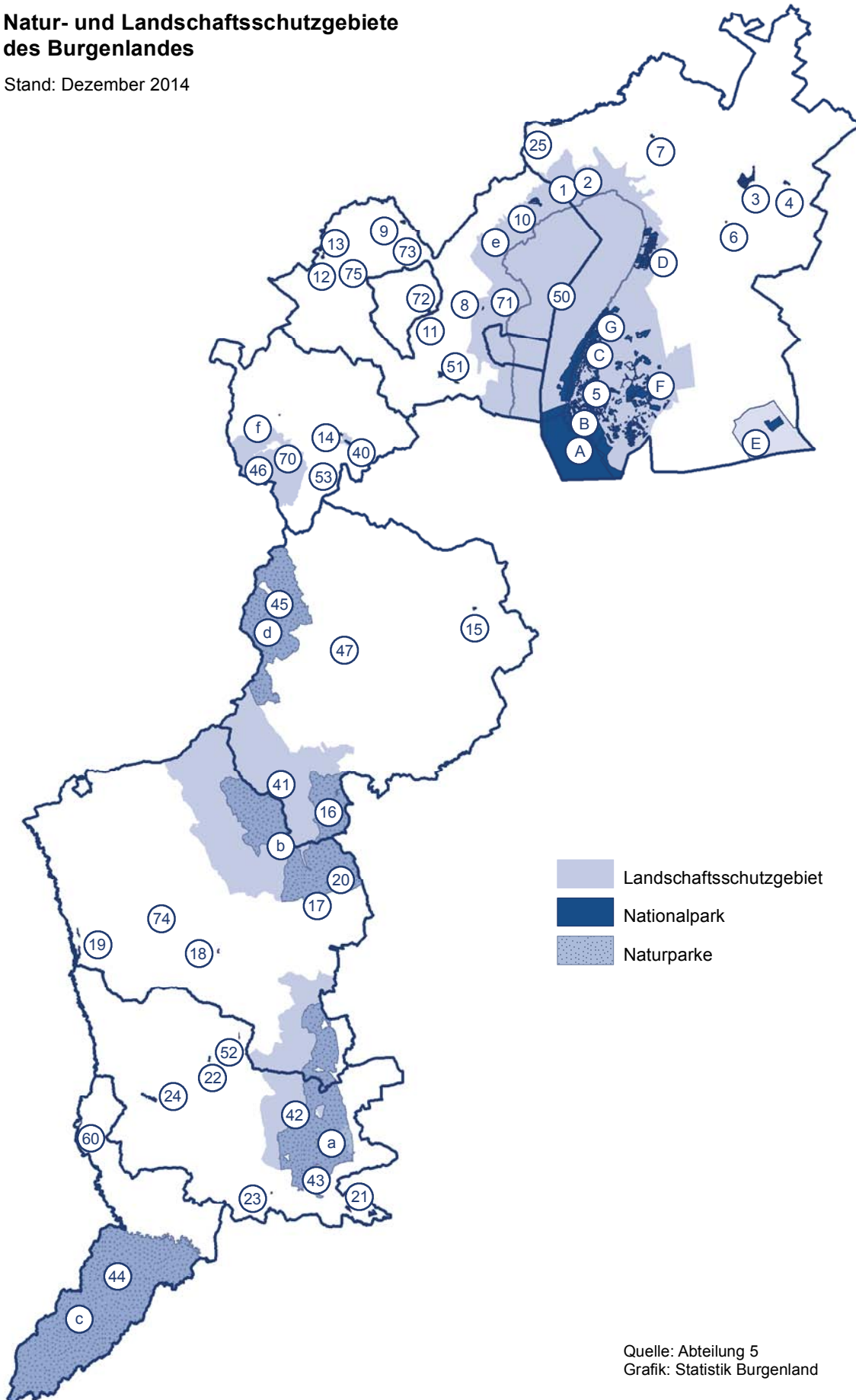

Internationale Naturschutzkategorien (ausgenommen Natura 2000)

Konvention	Fläche in ha
------------	-----------------

Neusiedler See/Umgebung

Biosphären Reservat (UNESCO)	23.922,8
Weltkulturerbe (UNESCO) Kernzone	41.210,4
Weltkulturerbe (UNESCO) Pufferzone	9.755,5
Biogenetisches Reservat (Europarat)	.

Ramsar Gebiet

Neusiedler See	44.229,1
Lafnitztal	935,0
Güssinger Fischteiche	148,0

Quelle: Amt der Burgenländischen Landesregierung

. keine genaue Abgrenzung vorliegend

Im Rahmen von internationalen naturschutzrelevanten Konventionen werden Gebiete von hervorragendem Wert ausgezeichnet. Da die Inhalte und Absichten dieser Konventionen völkerrechtlich verbindlich sind, haben diese Erklärungen nicht nur Diplomcharakter, sondern sind auch operativ zu verstehen.

Natura 2000-Gebiete im Burgenland am 31.12.2014

Kategorie	Bezeichnung	Fläche in ha	
1	SPA/pSCI	EUSG Neusiedler See-Nordöstliches Leithagebirge	57.124,6
2	pSCI	EUSG Bernstein-Lockenhaus-Rechnitz	24.586,2
3	pSCI	EUSG Südburgenländisches Hügel- und Terrassenland	13.999,1
4	pSCI	EUSG Lafnitzauen	594,5
5	pSCI	EUSG Zurndorfer Eichenwald ¹⁾	153,4
6	SPA	EUSG Auwiesen Zickenbachtal	40,9
7	pSCI	EUSG Siegendorfer Pußta und Heide	27,9
8	pSCI	EUSG Naturwaldreservat Lange Leiten Neckenmarkt	29,0
9	pSCI	EUSG Fronwiesen und Johannesbach	47,9
10	pSCI	EUSG Nickeldorfer Haidel ¹⁾	12,1
11	pSCI	EUSG Parndorfer Heide	7,4
12	SPA	EUSG Mattersburger Hügelland	3.060,9
13	SPA	Vogelschutzgebiet Parndorfer Platte-Heideboden	7.193,9
14	SPA	EUSG Waasen-Hanság	3.006,5

Natura 2000-Gebiete gesamt

109.718,6

Quelle: Amt der Burgenländischen Landesregierung

SPA Gebiet ausgewiesen nach der Vogelschutzrichtlinie

pSCI Gebiet nominiert nach der Flora-Fauna-Habitat Richtlinie

EUSG Europaschutzgebiet

¹⁾ Fläche ist in größeren Natura 2000-Gebieten eingerechnet

Naturdenkmale

Naturdenkmale sind Naturgebilde, die wegen ihrer Eigenart, Schönheit, Seltenheit, wegen ihres besonderen Gepräges, das sie der Landschaft verleihen oder wegen ihrer besonderen wissenschaftlichen oder kulturellen Bedeutung erhaltenswürdig sind oder kleinräumige Gebiete, die für den Lebenshaushalt der Natur, das Kleinklima oder als Lebensraum bestimmter Tier- und Pflanzenarten besondere Bedeutung haben oder in denen seltene oder wissenschaftlich interessante Mineralien oder Fossilien vorkommen.

Die Erklärung eines Naturgebildes oder kleinräumiger Gebiete zum Naturdenkmal wird von der Bezirksverwaltungsbehörde vorgenommen. Die Bezirksverwaltungsbehörde trägt im Naturdenkmalbuch alle Naturdenkmale ihres Verwaltungsbezirkes ein. Das Naturdenkmalbuch ist in den jeweils zuständigen Bezirksverwaltungsbehörden öffentlich aufgelegt.

Die Zusammenstellung der Naturdenkmale wurde aufgrund der Eintragung in die Naturdenkmalbücher vorgenommen.

Besonderer Pflanzenarten- und Tierartenschutz

Zur Vorbereitung von Maßnahmen des Arten- und Lebensraumschutzes erstellt die Landesregierung eine „Rote Liste Burgenland“.

Die wildwachsenden Pflanzen der in der Roten Liste sowie die in den Anhängen II, IV und V der Richtlinie 92/43/EWG im Burgenland vorkommenden und nicht in der Roten Liste angeführten Pflanzenarten sind durch Verordnung geschützt. Ebenso sind jedenfalls die in der Roten Liste sowie die in den Anhängen I der Richtlinie 79/409/EWG, und den Anhängen II, IV und V der Richtlinie 92/43/EWG im Burgenland vorkommenden und nicht in der Roten Liste angeführten, wildlebenden, nicht als Wild geltenden oder dem Fischereirecht unterliegenden Tierarten durch Verordnung geschützt.

Eine Tabelle über gefährdete Brutvogelarten im Burgenland wurde von der Abt. 5 - Biologische Station Neusiedler See (Verfasser Dr. Alfred Ammerer-Grüll) zur Verfügung gestellt, ergänzt um die Angaben des Vogelkundlers Mag. Andreas Rahner (Weißstorch).

Naturhöhlen

Die seinerzeit im Sinne des Naturhöhlengesetzes 1928 ausgewiesenen Naturhöhlen (Ludlloch - Bärenhöhle bei Winden, Naturhöhle bei Kirchfidisch, Fledermauskluft bei Sankt Margarethen im Burgenland) sind als Naturdenkmale im Sinne des Burgenländischen Naturschutz- und Landschaftspflegegesetzes geschützt.

Generell sind unterirdische Hohlformen, die durch Naturvorgänge gebildet wurden und ganz oder überwiegend vom anstehenden Gestein oder Erdreich umschlossen sind, im Sinne des VII. Abschnittes des Burgenländischen Naturschutz- und Landschaftspflegegesetzes geschützt. Diese Höhlen wurden von der Bgld. Landesregierung in einer Publikation vorgestellt (KECK, E., 1998. Höhlen und Karst im Burgenland. Amt der Burgenländischen Landesregierung. WAB 99, Eisenstadt, Euro 11,--).

Von diesen können Naturhöhlen oder Teile von solchen, die wegen ihres besonderen Gepräges, ihrer wissenschaftlichen oder kulturellen Bedeutung, ihrer Seltenheit, ihres Inhaltes oder aus ökologischen Gründen erhaltungswürdig sind, durch Verordnung der Landesregierung zu besonders geschützten Naturhöhlen erklärt werden (derzeit keine Erklärung!).

Naturdenkmale im Burgenland am 31.12.2014

Bezirk Katastralgemeinde	Anzahl	Bezeichnung	Jahr der Erklärung
-----------------------------	--------	-------------	-----------------------

Eisenstadt-Stadt

Sankt Georgen	1	Sommerlinde	1935
Eisenstadt	2	Rotbuchen	2001
Sankt Georgen	1	Feldahorn	2001
Sankt Georgen	1	Alte Rebe	2011

Eisenstadt-Umgebung

Esterhazy'scher Tiergarten

Schützen am Gebirge	1	Zerreiche, Grottergrabenallee	1957
	1	Traubeneiche, Rieseneiche	1957
	1	Traubeneiche, Saugartenallee	1957
	1	Hainbuche, Hauptallee	1957
	1	Speierling	1994
1	Stieleiche	1994	
Sankt Margarethen im Burgenland	1	Traubeneiche	1958
Hornstein	ca 260	Winter- und Sommerlindenallee	1971
Steinbrunn	1	Schwarzkiefer	1971
Steinbrunn	1	Sandgrube	1980
Schützen am Gebirge Sankt Margarethen im Burgenland Oslip Siegendorf	ca 400	Maulbeerbaumallee	1985
Purbach am Neusiedler See	1	Winterlinde	1986
Stotzing	1	Feldahorn	1990
Donnerskirchen	1	Stieleiche	1997
Schützen am Gebirge	1	Sommerlinde	1999
Siegendorf	1	Zürgelbaum	2000
Zagersdorf	1	Speierling	2010
Sankt Margarethen im Burgenland	1	Speierling	2010
Sankt Margarethen im Burgenland	1	Elsbeere	2010

Güssing

Kulm	1	Rosskastanie	1933
Kulm	1	Winterlinde	1933
Neustift bei Güssing	1	Traubeneiche	1969
Heiligenbrunn	1	Stieleiche	1971

Schlosspark Güssing (Naturpark in der Weinidylle)

Güssing	13	Stieleichen	1972
	1	Winterlinde	
	1	Zerreiche	
Sankt Michael im Burgenland	19	Stieleichen	1973
Heiligenbrunn	1	Quelltümpel	1977
Unterbildein	1	Platane	1981
Deutsch Bieling	1	Sommerlinde	1982
Gerersdorf bei Güssing	1	Europäische Trollblume, Standort	1982

Naturdenkmale im Burgenland am 31.12.2014

Bezirk Katastralgemeinde	Anzahl	Bezeichnung	Jahr der Erklärung
Ollersdorf	1	Winterlinde	1983
Urbersdorf	1	Tümpel	1985
Heiligenbrunn	1	Stieleiche	1992
Neustift bei Güssing	1	Sandgrube, Bienenfresserkolonie	2000
Wörterberg	1	Winterlinde	2002
Gerersdorf bei Güssing	1	Stieleiche	2004

Jennersdorf

Neumarkt an der Raab	1	Winterlinde	1965
Neumarkt an der Raab	2	Winterlinden	1965
Heiligenkreuz	1	Stieleiche	1990
Neumarkt an der Raab	1	Rotbuche	1992
Rudersdorf	1	Winterlinde	1994
Rudersdorf	1	Tanne	1994
Rudersdorf	1	Platane	1994

Mattersburg

Neustift an der Rosalia	2	Winterlinden	1970
Marz	1	Traubeneiche	1970
Marz	5 2	Winterlinden Roskastanien	1975
Sigleß	1	Winterlinde	1975
Sauerbrunn	1	Eibe	1975
Schattendorf	1	Traubeneiche	1976
Pötttsching	1	Sandgrube neben Römersee	1978
Baumgarten	1	Winterlinde	1987
Mattersburg	14	Edelkastanien	1988
Schattendorf	30	Roskastanienbäume	1989
Draßburg	1	Winterlinde	1989
Krensdorf	67	Kopfweiden	1991
Loipersbach	1	Speierling	1993
Baumgarten	1	Speierling	1993
Neustift an der Rosalia	1	Speierling	1993
Mattersburg	1	Winterlinde	1993
Neustift an der Rosalia	1	Speierling	1993
Wiesen	1	Holzbirne	1994
Marz	1	Orchideenwiese	1994
Rohrbach	1	Elsbeere	1995
Sieggraben	1	Traubeneiche	1996
Sieggraben	1	Rotbuche	1997
Baumgarten	1	Speierling	1997
Pötttsching	1	Speierling	1997
Baumgarten	1	Speierling	1997

Naturdenkmale im Burgenland am 31.12.2014

Bezirk Katastralgemeinde	Anzahl	Bezeichnung	Jahr der Erklärung
Loipersbach	1	Speierling	1997
Neustift an der Rosalia	1	Speierling	1997
Loipersbach	1	Speierling	1997
Loipersbach	1	Speierling	1997
Loipersbach	1	Feldahorn	1999
Loipersbach	6	Rotbuchen	1999
Pöttelsdorf	1	Speierling	1999
Loipersbach-Kogl	1	Mehlbeere	1999
Loipersbach	1	Speierling	1999
Marz	1	Elsbeere	1999
Sigleß	1	Speierling	2000
Marz	1	Speierling	2003

Neusiedl a. See

Bruckneudorf	1	Platane	1949
Gattendorf	ca 150	Kopfweiden (Baumgruppe)	1987

Oberpullendorf

Kobersdorf	12	Winterlindenallee	1930
Mitterpullendorf	2	Roskastanien	1933
Oberpullendorf	1	Platane	1964
Unterpullendorf	1	Roskastanie	1982
Piringsdorf	1	Stieleiche	1989
Oberloisdorf	1	Stieleiche	1994
Tschurndorf	1	Stieleiche	1998
Lackenbach	1	Holzbirne	2000
Kroatisch Geresdorf	1	Elsbeere	2004
Mannersdorf	1	Speierling	2005
Stoob	1	Speierling	2013
Stoob	1	Speierling	2013
Hannersdorf	1	Speierling	2014

Oberwart

Jormannsdorf	1	Roskastanie	1929
Rechnitz	1	Edelkastanie	1934
Großpetersdorf	8	Stieleichen	1934
Kohfidisch	1	Stieleiche	1954
Kirchfidisch	1	Rotbuche	1954
Kirchfidisch	1	Kiefer	1954
Kirchfidisch	2	Weißeiche mit Kiefer	1954
Kirchfidisch	1	Weißdornbaum	1954
Harmisch	1	Stieleiche	1954
Harmisch	1	Stieleiche	1954

Naturdenkmale im Burgenland am 31.12.2014

Bezirk Katastralgemeinde	Anzahl	Bezeichnung	Jahr der Erklärung
Kohfidisch	1	Stieleiche	1954
Harmisch	1	Stieleiche	1954
Kohfidisch	1	Gruppe von Weiden und Eichen	1954
Kohfidisch	1	Weißkiefer	1954
Kohfidisch	1	Weißtanne	1954
Kohfidisch	ca 72	Eichenallee	1954
Rechnitz	1	Edelkastanie	1967
Rechnitz	1	Edelkastanie	1971
Pinkafeld	1	Traubeneiche	1971
Pinkafeld	1	Platane	1973
Pinkafeld	1	Platane	1976
Pinkafeld	1	Hohlweg	1992
Stuben	1	Felstrockenrasen am Hohenstein	1993

Schlosspark Rotenturm an der Pinka

Rotenturm an der Pinka	1 1 1 1 1 1 2 1	Ginko Blutbuche Mammutbaum Platane Kiefer Roteiche Sumpfyypressen Tulpenbaum	2014
------------------------	--------------------------------------	---	------

Naturhöhlen

Winden		Ludlloch (Bärenhöhle)	1929
Kirchfidisch		Naturhöhle	1959
Sankt Margarethen im Burgenland		Fledermauskluft	1963

Quelle: Amt der Burgenländischen Landesregierung

Art und Anzahl der Naturdenkmale im Burgenland am 31.12.2014

Bezeichnung	Anzahl	Bäume
Bäume	121	126
Blutbuche	1	1
Edelkastanie	3	3
Eibe	1	1
Elsbeere	4	4
Feldahorn	3	3
Ginko	1	1
Hainbuche	1	1
Holzbirne	2	2
Kiefer	2	3
Mammutbaum	1	1
Mehlbeere	1	1
Platane	7	7
Rotbuche	4	5
Roteiche	1	1
Rosskastanie	4	5
Schwarzkiefer	1	1
Sommerlinde	3	3
Speierling	22	22
Stieleiche	27	27
Sumpfyzypresse	2	2
Tanne	1	1
Traubeneiche	8	8
Tulpenbaum	1	1
Weißdornbaum	1	1
Weißeiche	1	1
Weißkiefer	1	1
Weißtanne	1	1
Winterlinde	13	15
Zerreiche	2	2
Zürgelbaum	1	1
Baumgruppen	13	1.045
Edelkastanien	1	14
Eichen	3	ca 99
Linden	3	277
Maulbeerbäume	1	ca 400
Rosskastanien	1	32
Rotbuchen	1	6
Weiden	3	ca 217
Bäume und Baumgruppen insgesamt	134	1.171

Art und Anzahl der Naturdenkmale im Burgenland am 31.12.2014

Bezeichnung	Anzahl
Teiche	2
Quelltümpel	1
Tümpel	1
Felsbildungen	4
Sandgrube	3
Hohlweg	1
Standort seltener Pflanzen	4
Europäische Trollblume, Standort	1
Orchideenwiese	1
Felstrockenrasen	1
Alte Rebe	1
Naturhöhlen	3
Ludlloch (Bärenhöhle)	1
Naturhöhle	1
Fledermauskluft	1
Anzahl der Naturdenkmale im Burgenland	147

Quelle: Amt der Burgenländischen Landesregierung

Gefährdete Brutvogelarten im Burgenland

Vogelart	2008	2009	2010	2011	2012	2013	2014
Schwarzhalstaucher	4-5	8-9	3-6	12-13	-	6	-
Zwergscharbe	16	77	52	146	116	189	123
Graureiher	156	83	107	97	135	124-125	md 95
Purpureiher	89	138	159	142	107	130	135
Silberreiher	678	766	764	640	655	562	704
Nachtreiher	.	md 8	3	18	md 20	43	21
Weißstorch	128	120	111	111	129	130	130
Löffler	84	92	91	101	103	79	72
Brandgans	23-24	8-10	10-11	12	1	22-23	13
Schnatterente	55-72	63-85	68-90	67-101	39-50	74-93	40-65
Spießente	3-4	2-4	2	3-4	2-3	2-3	2-3
Knäkente	38-58	76-105	54-70	51-72	md 13	70-98	36-50
Löffelente	66-92	98-139	110-155	115-155	23-30	113-138	51-81
Seeadler	1	-	2	2	2	2	3
Wiesenweihe	md 5	2-3	2	5	5-7	4	5-6
Kaiseradler	3	3	4	5	4	4	4
Rotfußfalke	8-9	9-10	12-14	6	4-6	ca 5	md 2
Sakerfalke	md 2	2	2	5	4	5	md 6
Großtrappe	78	59	105-119	94-125	83-107	173-214	151-211
Seeregenvögel	40-45	md 46	38-42	35-40	.	24	ca 30
Brachvogel	md 25	26-28	25	43-45	md 35	ca 40	md 35
Uferschnepfe	129	103	83	ca 104	ca 95	.	ca 60
Rotschenkel	md 154	182	150	ca 203	ca 48	.	ca 95
Stelzenläufer	80	126	126	138	104	148	128
Säbelschnäbler	243	288	182	160-170	159	62	130
Schwarzkopfmöwe	1-2	2	21	md 70	16	ca 80	ca 15
Flusseeeschwalbe	127	153	ca 135	150-160	ca 110	ca 50	ca 90
Weißbartseeschwalbe	-	55-60	-	50-60	-	88	md 21
Zwergohreule	10	14	10	16	5-6	md 5	md 15
Uhu
Sumpfohreule	md 2	-	1	12-13	10-12	-	43-49
Steinkauz	.	.	md 9	md 14	.	.	.
Bienenfresser	344	391	438	488	468	493	782
Schwarzstirnwürger	-	-	-	-	1	1	1
Uferschwalbe
Brachpieper	md 22	md 28	24-26	md 7	.	.	md 12
Saatkrähe	1.332	.	1.986	.	1.938	1.879	1.720

Quelle: Biologische Station Neusiedler See

md mindestens

ca cirka

· nicht erfasst

- kein Brutpaar

Die Zahlenangaben beziehen sich auf Brutpaare, brütende Weibchen oder Reviere

Menschen und Gesellschaft

Bevölkerung

Demographie

Gesundheit und Soziales

Bildung

Arbeitsmarkt, Erwerbstätigkeit und Einkommen

Wohnen

Bevölkerung des Burgenlandes bei den Volkszählungen 1991, 2001 und 2011

Bezirk	Katasterfläche in ha	Bevölkerung 1991			Bevölkerung 2001			Bevölkerung 2011		
		insg.	männlich	weiblich	insg.	männlich	weiblich	insg.	männlich	weiblich
Burgenland	396.591	270.880	131.485	139.395	277.569	135.357	142.212	285.685	139.571	146.114
Eisenstadt-Stadt	4.290	10.349	4.758	5.591	11.334	5.337	5.997	13.101	6.245	6.856
Rust-Stadt	2.001	1.696	822	874	1.714	833	881	1.896	895	1.001
Eisenstadt-Umgebung	45.318	36.096	17.508	18.588	38.752	18.987	19.765	40.936	20.087	20.849
Güssing	48.588	27.977	13.712	14.265	27.199	13.440	13.759	26.624	13.034	13.590
Jennersdorf	25.335	18.045	8.882	9.163	17.933	8.855	9.078	17.573	8.677	8.896
Mattersburg	23.787	35.075	17.088	17.987	37.446	18.323	19.123	39.050	19.170	19.880
Neusiedl am See	103.866	49.397	24.183	25.214	51.730	25.266	26.464	55.337	27.073	28.264
Oberpullendorf	70.152	38.462	18.672	19.790	38.096	18.591	19.505	37.583	18.380	19.203
Oberwart	73.256	53.783	25.860	27.923	53.365	25.725	27.640	53.585	26.010	27.575

Quelle: Statistik Austria

Bevölkerungsstand nach Bundesländern

Bundesland	Volkszählung					Bevölkerung 1.1.2015
	1971	1981	1991	2001	2011	
Österreich	7.456.403	7.555.338	7.795.786	8.032.926	8.401.940	8.584.926
Burgenland	272.119	269.771	270.880	277.569	285.685	288.356
Kärnten	525.728	536.179	547.798	559.404	556.173	557.641
Niederösterreich	1.414.161	1.427.849	1.473.813	1.545.804	1.614.693	1.636.778
Oberösterreich	1.223.444	1.269.540	1.333.480	1.376.797	1.413.762	1.437.251
Salzburg	401.766	442.301	482.365	515.327	529.066	538.575
Steiermark	1.192.100	1.186.525	1.184.720	1.183.303	1.208.575	1.221.570
Tirol	540.771	586.663	631.410	673.504	709.319	728.826
Vorarlberg	271.473	305.164	331.472	351.095	370.440	378.592
Wien	1.614.841	1.531.346	1.539.848	1.550.123	1.714.227	1.797.337

Quelle: Statistik Austria

Bevölkerungsentwicklung nach Bezirken

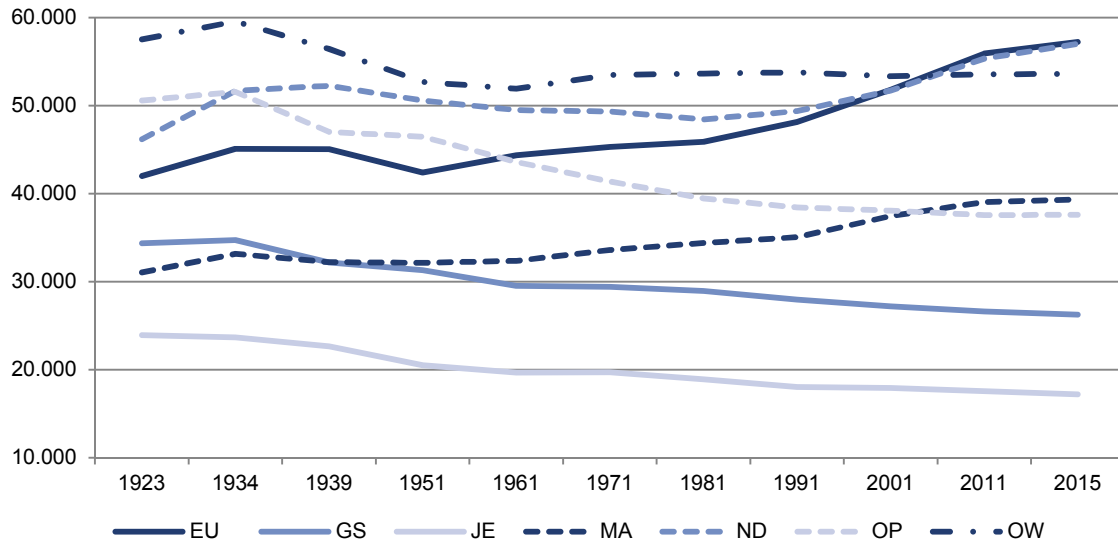

Bevölkerungsanteil der Bundesländer am 1.1.2015

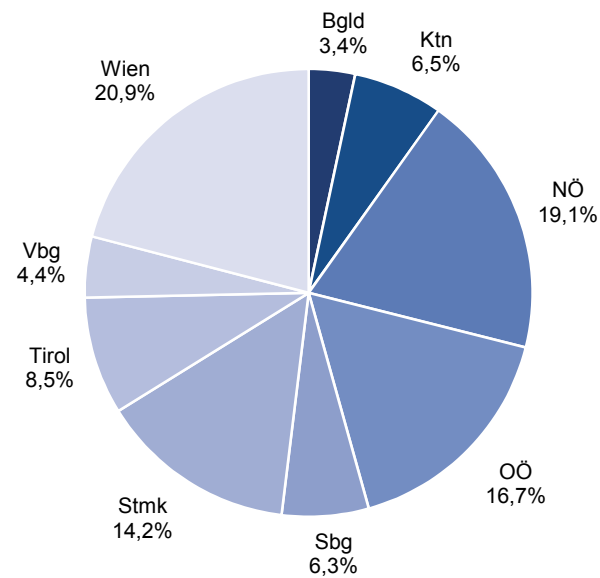

Bevölkerungsvorausschätzung bis 2050

Region	2015	2020	2025	2030	2035	2040	2045	2050
Österreich	8.593.804	8.834.734	9.032.417	9.194.135	9.317.338	9.412.409	9.484.761	9.537.065
Burgenland	288.849	293.665	298.804	303.864	308.115	311.497	313.710	315.046
Kärnten	555.609	554.385	553.130	551.167	547.734	543.243	537.852	531.461
Niederösterreich	1.638.343	1.680.449	1.722.703	1.762.349	1.796.746	1.826.539	1.851.881	1.872.255
Oberösterreich	1.435.872	1.467.336	1.495.915	1.520.356	1.539.408	1.553.967	1.563.991	1.569.365
Salzburg	538.589	549.927	558.364	564.491	568.288	570.520	571.787	572.345
Steiermark	1.220.723	1.235.424	1.247.809	1.257.989	1.264.791	1.268.900	1.270.263	1.268.677
Tirol	730.941	755.707	775.935	792.611	805.624	815.665	823.199	828.443
Vorarlberg	379.800	392.505	402.730	411.094	417.720	423.050	427.182	430.295
Wien	1.805.078	1.905.336	1.977.027	2.030.214	2.068.912	2.099.028	2.124.896	2.149.178
Eisenstadt-Stadt	13.673	14.343	14.962	15.543	16.061	16.526	16.906	17.233
Eisenstadt-Umg. (inkl. Rust)	43.666	45.135	46.669	48.165	49.515	50.692	51.723	52.593
Güssing	26.394	26.188	26.031	25.911	25.765	25.571	25.306	24.981
Jennersdorf	17.360	17.236	17.193	17.177	17.143	17.069	16.895	16.648
Mattersburg	39.164	39.483	39.974	40.528	41.038	41.450	41.736	41.916
Neusiedl am See	56.991	59.334	61.497	63.543	65.312	66.839	68.080	69.057
Oberpullendorf	37.572	37.865	38.263	38.703	39.062	39.360	39.498	39.543
Oberwart	53.561	53.569	53.698	53.820	53.841	53.700	53.402	52.975

2015 = 100

Österreich	100,0	102,8	105,1	107,0	108,4	109,5	110,4	111,0
Burgenland	100,0	101,7	103,4	105,2	106,7	107,8	108,6	109,1
Kärnten	100,0	99,8	99,6	99,2	98,6	97,8	96,8	95,7
Niederösterreich	100,0	102,6	105,1	107,6	109,7	111,5	113,0	114,3
Oberösterreich	100,0	102,2	104,2	105,9	107,2	108,2	108,9	109,3
Salzburg	100,0	102,1	103,7	104,8	105,5	105,9	106,2	106,3
Steiermark	100,0	101,2	102,2	103,1	103,6	103,9	104,1	103,9
Tirol	100,0	103,4	106,2	108,4	110,2	111,6	112,6	113,3
Vorarlberg	100,0	103,3	106,0	108,2	110,0	111,4	112,5	113,3
Wien	100,0	105,6	109,5	112,5	114,6	116,3	117,7	119,1
Eisenstadt-Stadt	100,0	104,9	109,4	113,7	117,5	120,9	123,6	126,0
Eisenstadt-Umg. (inkl. Rust)	100,0	103,4	106,9	110,3	113,4	116,1	118,5	120,4
Güssing	100,0	99,2	98,6	98,2	97,6	96,9	95,9	94,6
Jennersdorf	100,0	99,3	99,0	98,9	98,8	98,3	97,3	95,9
Mattersburg	100,0	100,8	102,1	103,5	104,8	105,8	106,6	107,0
Neusiedl am See	100,0	104,1	107,9	111,5	114,6	117,3	119,5	121,2
Oberpullendorf	100,0	100,8	101,8	103,0	104,0	104,8	105,1	105,2
Oberwart	100,0	100,0	100,3	100,5	100,5	100,3	99,7	98,9

Quelle: Statistik Austria für Bundesländer, ÖROK für Bezirke

Bevölkerung im Jahr 2030

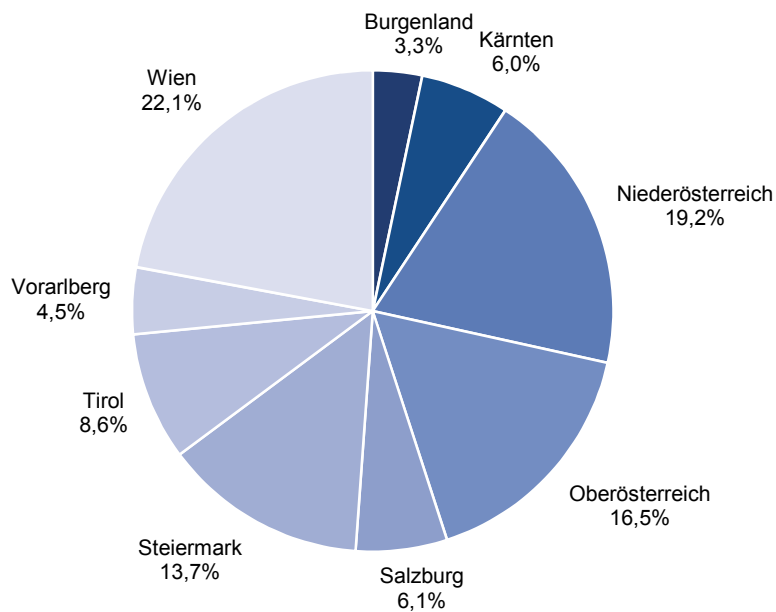

Bevölkerung im Jahr 2030, 2015=100

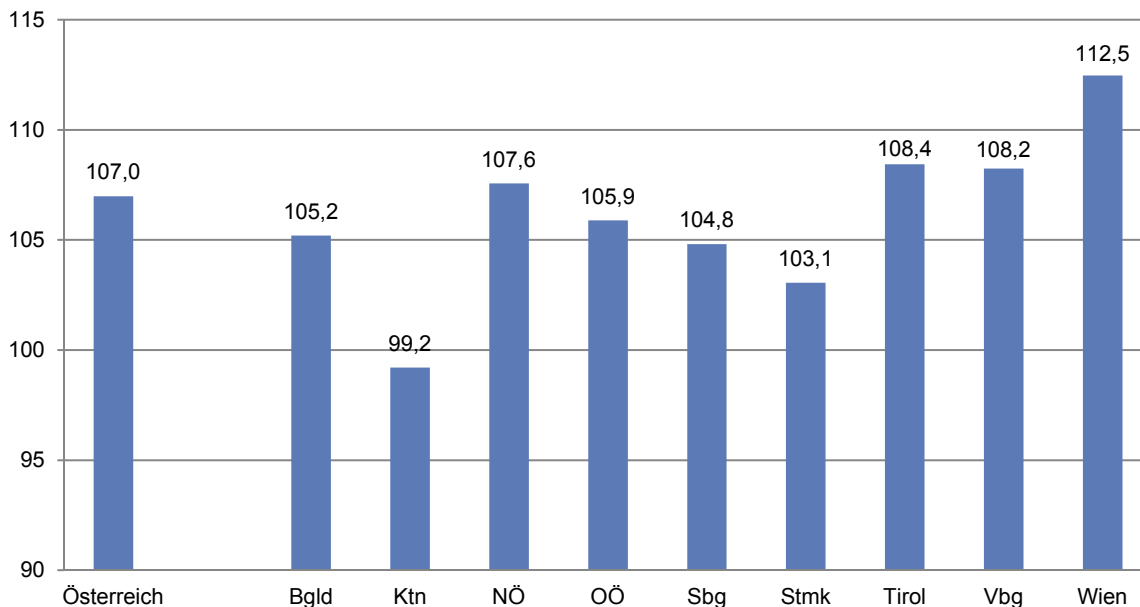

Bevölkerung am 1.1.2015 nach Alter, Geschlecht und Staatsangehörigkeit

Bezirk Gemeinde	insgesamt	Geschlecht		Frauen- anteil	Altersgruppen von ... bis unter ... Jahren			Anteil Älterer	Staatsangehörigkeit		Aus- länder- anteil
		männl.	weibl.		0-15	15-65	65 und mehr		Öster- reich	Ausland	
Burgenland	288.356	141.110	147.246	51,1	37.785	191.018	59.553	20,7	267.388	20.968	7,3
Eisenstadt-Stadt	13.664	6.555	7.109	52,0	1.896	9.237	2.531	18,5	12.178	1.486	10,9
Rust-Stadt	1.929	899	1.030	53,4	271	1.190	468	24,3	1.819	110	5,7
Eisenstadt-Umgebung	41.649	20.447	21.202	50,9	5.530	27.564	8.555	20,5	38.846	2.803	6,7
Güssing	26.272	12.883	13.389	51,0	3.074	17.159	6.039	23,0	24.448	1.824	6,9
Jennersdorf	17.215	8.495	8.720	50,7	1.986	11.457	3.772	21,9	16.428	787	4,6
Mattersburg	39.364	19.258	20.106	51,1	5.469	26.226	7.669	19,5	36.467	2.897	7,4
Neusiedl am See	57.031	27.927	29.104	51,0	7.714	38.246	11.071	19,4	51.536	5.495	9,6
Oberpullendorf	37.622	18.459	19.163	50,9	4.738	24.492	8.392	22,3	35.566	2.056	5,5
Oberwart	53.610	26.187	27.423	51,2	7.107	35.447	11.056	20,6	50.100	3.510	6,5
Eisenstadt-Umgebung	41.649	20.447	21.202	50,9	5.530	27.564	8.555	20,5	38.846	2.803	6,7
Breitenbrunn am Neusiedler See	1.910	927	983	51,5	230	1.211	469	24,6	1.797	113	5,9
Donnerskirchen	1.739	859	880	50,6	213	1.169	357	20,5	1.666	73	4,2
Großhöflein	2.048	990	1.058	51,7	291	1.400	357	17,4	1.958	90	4,4
Hornstein	2.859	1.362	1.497	52,4	370	1.861	628	22,0	2.590	269	9,4
Klingenbach	1.177	588	589	50,0	139	809	229	19,5	1.011	166	14,1
Leithaprodersdorf	1.173	593	580	49,4	173	805	195	16,6	1.148	25	2,1
Loretto	467	228	239	51,2	56	306	105	22,5	452	15	3,2
Mörbisch am See	2.261	1.121	1.140	50,4	302	1.428	531	23,5	2.155	106	4,7
Müllendorf	1.375	686	689	50,1	194	910	271	19,7	1.299	76	5,5
Neufeld an der Leitha	3.253	1.568	1.685	51,8	489	2.098	666	20,5	2.993	260	8,0
Oggau am Neusiedler See	1.762	882	880	49,9	230	1.151	381	21,6	1.712	50	2,8
Oslip	1.265	635	630	49,8	156	846	263	20,8	1.189	76	6,0
Purbach am Neusiedler See	2.754	1.349	1.405	51,0	336	1.836	582	21,1	2.635	119	4,3
Sankt Margarethen im Bgld.	2.682	1.349	1.333	49,7	294	1.792	596	22,2	2.590	92	3,4
Schützen am Gebirge	1.383	677	706	51,0	180	906	297	21,5	1.298	85	6,1
Siegenderdorf	2.974	1.437	1.537	51,7	398	1.966	610	20,5	2.590	384	12,9
Steinbrunn	2.498	1.229	1.269	50,8	363	1.632	503	20,1	2.323	175	7,0
Stotzing	836	432	404	48,3	126	561	149	17,8	777	59	7,1
Trausdorf an der Wulka	1.999	982	1.017	50,9	263	1.288	448	22,4	1.875	124	6,2
Wimpassing an der Leitha	1.412	703	709	50,2	227	986	199	14,1	1.299	113	8,0
Wulkaprodersdorf	1.895	944	951	50,2	257	1.287	351	18,5	1.710	185	9,8
Zagersdorf	999	464	535	53,6	124	650	225	22,5	920	79	7,9
Zillingtal	928	442	486	52,4	119	666	143	15,4	859	69	7,4

Bevölkerung am 1.1.2015 nach Alter, Geschlecht und Staatsangehörigkeit

Bezirk Gemeinde	insgesamt	Geschlecht		Frauenanteil	Altersgruppen von ... bis unter ... Jahren			Anteil Älterer	Staatsangehörigkeit		Ausländeranteil
		männl.	weibl.		0-15	15-65	65 und mehr		Österreich	Ausland	
Güssing	26.272	12.883	13.389	51,0	3.074	17.159	6.039	23,0	24.448	1.824	6,9
Bildein	340	167	173	50,9	34	210	96	28,2	308	32	9,4
Bocksdorf	805	395	410	50,9	99	509	197	24,5	788	17	2,1
Burgauerg-Neudauberg	1.382	671	711	51,4	201	918	263	19,0	1.323	59	4,3
Eberau	928	461	467	50,3	102	560	266	28,7	838	90	9,7
Gerersdorf-Sulz	1.018	513	505	49,6	122	646	250	24,6	961	57	5,6
Großmürbisch	248	120	128	51,6	16	176	56	22,6	234	14	5,6
Güssing	3.713	1.783	1.930	52,0	438	2.362	913	24,6	3.392	321	8,6
Güttenbach	914	433	481	52,6	71	589	254	27,8	836	78	8,5
Hackerberg	359	191	168	46,8	41	243	75	20,9	348	11	3,1
Heiligenbrunn	814	402	412	50,6	81	537	196	24,1	783	31	3,8
Heugraben	208	114	94	45,2	17	142	49	23,6	202	6	2,9
Inzenhof	340	172	168	49,4	49	224	67	19,7	320	20	5,9
Kleinmürbisch	244	117	127	52,0	26	163	55	22,5	241	3	1,2
Kukmirn	2.029	994	1.035	51,0	261	1.315	453	22,3	1.918	111	5,5
Moschendorf	418	204	214	51,2	52	268	98	23,4	385	33	7,9
Neuberg im Burgenland	966	470	496	51,3	85	682	199	20,6	925	41	4,2
Neustift bei Güssing	489	244	245	50,1	37	313	139	28,4	465	24	4,9
Olbendorf	1.462	697	765	52,3	172	943	347	23,7	1.406	56	3,8
Ollersdorf im Burgenland	994	496	498	50,1	106	670	218	21,9	945	49	4,9
Rauchwart	443	215	228	51,5	53	299	91	20,5	420	23	5,2
Rohr im Burgenland	376	184	192	51,1	38	250	88	23,4	369	7	1,9
Sankt Michael im Burgenland	995	485	510	51,3	104	644	247	24,8	944	51	5,1
Stegersbach	2.550	1.220	1.330	52,2	333	1.676	541	21,2	2.349	201	7,9
Stinatz	1.333	693	640	48,0	186	904	243	18,2	1.118	215	16,1
Strem	927	437	490	52,9	96	553	278	30,0	857	70	7,6
Tobaj	1.434	739	695	48,5	168	1.008	258	18,0	1.245	189	13,2
Tschanigraben	58	26	32	55,2	8	33	17	29,3	54	4	6,9
Wörterberg	485	240	245	50,5	78	322	85	17,5	474	11	2,3
Jennersdorf	17.215	8.495	8.720	50,7	1.986	11.457	3.772	21,9	16.428	787	4,6
Deutsch Kaltenbrunn	1.699	847	852	50,1	198	1.143	358	21,1	1.652	47	2,8
Eltendorf	952	498	454	47,7	95	635	222	23,3	887	65	6,8
Heiligenkreuz im Lafnitztal	1.236	605	631	51,1	143	794	299	24,2	1.140	96	7,8
Jennersdorf	4.078	1.989	2.089	51,2	433	2.770	875	21,5	3.878	200	4,9
Königsdorf	720	352	368	51,1	85	472	163	22,6	693	27	3,8
Minihof-Liebau	1.082	534	548	50,6	125	736	221	20,4	1.039	43	4,0
Mogersdorf	1.154	580	574	49,7	139	763	252	21,8	1.063	91	7,9
Mühlgraben	403	214	189	46,9	44	290	69	17,1	396	7	1,7
Neuhaus am Klausenbach	952	472	480	50,4	116	600	236	24,8	921	31	3,3
Rudersdorf	2.177	1.037	1.140	52,4	276	1.452	449	20,6	2.094	83	3,8
Sankt Martin an der Raab	2.018	997	1.021	50,6	246	1.306	466	23,1	1.953	65	3,2
Weichselbaum	744	370	374	50,3	86	496	162	21,8	712	32	4,3

Bevölkerung am 1.1.2015 nach Alter, Geschlecht und Staatsangehörigkeit

Bezirk Gemeinde	insgesamt	Geschlecht		Frauen- anteil	Altersgruppen von ... bis unter ... Jahren			Anteil Älterer	Staatsangehörigkeit		Aus- länder- anteil
		männl.	weibl.		0-15	15-65	65 und mehr		Öster- reich	Ausland	
Mattersburg	39.364	19.258	20.106	51,1	5.469	26.226	7.669	19,5	36.467	2.897	7,4
Antau	763	379	384	50,3	109	521	133	17,4	708	55	7,2
Bad Sauerbrunn	2.158	1.012	1.146	53,1	322	1.366	470	21,8	1.996	162	7,5
Baumgarten	873	419	454	52,0	96	578	199	22,8	796	77	8,8
Draßburg	1.193	573	620	52,0	156	758	279	23,4	1.073	120	10,1
Forchtenstein	2.781	1.380	1.401	50,4	387	1.842	552	19,8	2.663	118	4,2
Hirm	956	455	501	52,4	129	652	175	18,3	860	96	10,0
Krendorf	613	302	311	50,7	94	420	99	16,2	584	29	4,7
Loipersbach im Burgenland	1.221	614	607	49,7	160	805	256	21,0	1.128	93	7,6
Marz	2.050	1.009	1.041	50,8	303	1.378	369	18,0	1.915	135	6,6
Mattersburg	7.182	3.445	3.737	52,0	1.049	4.869	1.264	17,6	6.538	644	9,0
Neudörf	4.381	2.156	2.225	50,8	646	2.967	768	17,5	3.909	472	10,8
Pöttelsdorf	713	340	373	52,3	98	477	138	19,4	694	19	2,7
Pötttsching	2.896	1.443	1.453	50,2	403	1.898	595	20,5	2.726	170	5,9
Rohrbach bei Mattersburg	2.720	1.334	1.386	51,0	364	1.816	540	19,9	2.521	199	7,3
Schattendorf	2.401	1.150	1.251	52,1	289	1.607	505	21,0	2.257	144	6,0
Sieggraben	1.269	654	615	48,5	172	846	251	19,8	1.212	57	4,5
Sigleß	1.189	577	612	51,5	161	769	259	21,8	1.128	61	5,1
Wiesen	2.718	1.373	1.345	49,5	358	1.794	566	20,8	2.605	113	4,2
Zemendorf-Stöttera	1.287	643	644	50,0	173	863	251	19,5	1.154	133	10,3
Neusiedl am See	57.031	27.927	29.104	51,0	7.714	38.246	11.071	19,4	51.536	5.495	9,6
Andau	2.333	1.132	1.201	51,5	253	1.518	562	24,1	2.218	115	4,9
Apetlon	1.774	886	888	50,1	183	1.136	455	25,6	1.729	45	2,5
Bruckneudorf	2.956	1.423	1.533	51,9	443	2.155	358	12,1	2.726	230	7,8
Deutsch Jahrndorf	606	308	298	49,2	77	382	147	24,3	521	85	14,0
Edelstal	674	331	343	50,9	99	436	139	20,6	556	118	17,5
Frauenkirchen	2.831	1.351	1.480	52,3	317	1.883	631	22,3	2.656	175	6,2
Gattendorf	1.280	652	628	49,1	220	850	210	16,4	1.102	178	13,9
Gols	3.772	1.871	1.901	50,4	498	2.584	690	18,3	3.519	253	6,7
Halbtum	1.881	917	964	51,2	252	1.190	439	23,3	1.824	57	3,0
Illmitz	2.351	1.161	1.190	50,6	217	1.554	580	24,7	2.267	84	3,6
Jois	1.526	744	782	51,2	229	1.017	280	18,3	1.398	128	8,4
Kittsee	2.872	1.412	1.460	50,8	556	1.812	504	17,5	1.712	1.160	40,4
Mönchhof	2.296	1.158	1.138	49,6	321	1.523	452	19,7	2.178	118	5,1
Neudorf	723	344	379	52,4	83	471	169	23,4	675	48	6,6
Neusiedl am See	7.588	3.657	3.931	51,8	1.133	5.339	1.116	14,7	6.737	851	11,2
Nickelsdorf	1.693	824	869	51,3	208	1.107	378	22,3	1.448	245	14,5
Pama	1.131	550	581	51,4	163	739	229	20,2	975	156	13,8
Pamhagen	1.675	829	846	50,5	200	1.125	350	20,9	1.619	56	3,3
Parndorf	4.384	2.122	2.262	51,6	732	3.070	582	13,3	3.745	639	14,6

Bevölkerung am 1.1.2015 nach Alter, Geschlecht und Staatsangehörigkeit

Bezirk Gemeinde	insge- samt	Geschlecht		Frauen- anteil	Altersgruppen von ... bis unter ... Jahren			Anteil Älterer	Staatsangehö- rigkeit		Aus- länder- anteil
		männl.	weibl.		0-15	15-65	65 und mehr		Öster- reich	Aus- land	
Podersdorf am See	2.059	994	1.065	51,7	240	1.339	480	23,3	1.951	108	5,2
Potzneusiedl	554	287	267	48,2	75	360	119	21,5	487	67	12,1
Sankt Andrä am Zicksee	1.345	652	693	51,5	155	873	317	23,6	1.307	38	2,8
Tadten	1.227	582	645	52,6	123	771	333	27,1	1.170	57	4,6
Wallern im Burgenland	1.765	880	885	50,1	183	1.189	393	22,3	1.681	84	4,8
Weiden am See	2.302	1.141	1.161	50,4	299	1.529	474	20,6	2.161	141	6,1
Winden am See	1.342	663	679	50,6	190	888	264	19,7	1.267	75	5,6
Zurndorf	2.091	1.056	1.035	49,5	265	1.406	420	20,1	1.907	184	8,8

Oberpullendorf	37.622	18.459	19.163	50,9	4.738	24.492	8.392	22,3	35.566	2.056	5,5
Deutschkreutz	3.121	1.534	1.587	50,8	395	2.006	720	23,1	2.965	156	5,0
Draßmarkt	1.411	698	713	50,5	181	905	325	23,0	1.346	65	4,6
Frankenau-Unterpullendorf	1.133	557	576	50,8	102	735	296	26,1	1.081	52	4,6
Großwarasdorf	1.416	689	727	51,3	138	885	393	27,8	1.305	111	7,8
Horitschon	1.924	960	964	50,1	246	1.333	345	17,9	1.762	162	8,4
Kaisersdorf	631	295	336	53,2	98	387	146	23,1	587	44	7,0
Kobersdorf	1.910	954	956	50,1	279	1.266	365	19,1	1.854	56	2,9
Lackenbach	1.147	552	595	51,9	147	737	263	22,9	1.079	68	5,9
Lackendorf	572	277	295	51,6	62	385	125	21,9	543	29	5,1
Lockenhaus	2.019	979	1.040	51,5	264	1.314	441	21,8	1.912	107	5,3
Lutzmannsburg	865	405	460	53,2	84	573	208	24,0	804	61	7,1
Mannersdorf an der Rabnitz	1.796	928	868	48,3	190	1.201	405	22,6	1.703	93	5,2
Markt Sankt Martin	1.162	567	595	51,2	148	758	256	22,0	1.108	54	4,6
Neckenmarkt	1.681	825	856	50,9	245	1.104	332	19,8	1.633	48	2,9
Neutal	1.093	526	567	51,9	161	697	235	21,5	1.028	65	5,9
Nikitsch	1.419	684	735	51,8	142	830	447	31,5	1.334	85	6,0
Oberloisdorf	796	394	402	50,5	99	542	155	19,5	778	18	2,3
Oberpullendorf	3.119	1.471	1.648	52,8	385	2.070	664	21,3	2.775	344	11,0
Pilgersdorf	1.663	841	822	49,4	208	1.108	347	20,9	1.626	37	2,2
Piringsdorf	848	414	434	51,2	109	558	181	21,3	833	15	1,8
Raiding	826	389	437	52,9	109	493	224	27,1	819	7	0,8
Ritzing	899	459	440	48,9	116	548	235	26,1	853	46	5,1
Steinberg-Dörfel	1.295	632	663	51,2	167	831	297	22,9	1.238	57	4,4
Stoob	1.394	699	695	49,9	175	936	283	20,3	1.305	89	6,4
Unterfrauenhaid	678	355	323	47,6	85	483	110	16,2	593	85	12,5
Unterrabnitz-Schwendgraben	646	326	320	49,5	105	434	107	16,6	631	15	2,3
Weingraben	361	171	190	52,6	39	230	92	25,5	330	31	8,6
Weppersdorf	1.797	878	919	51,1	259	1.143	395	22,0	1.741	56	3,1

Bevölkerung am 1.1.2015 nach Alter, Geschlecht und Staatsangehörigkeit

Bezirk Gemeinde	insge- samt	Geschlecht		Frauen- anteil	Altersgruppen von ... bis unter ... Jahren			Anteil Älterer	Staatsangehö- rigkeit		Aus- länder- anteil
		männl.	weibl.		0-15	15-65	65 und mehr		Öster- reich	Aus- land	
Oberwart	53.610	26.187	27.423	51,2	7.107	35.447	11.056	20,6	50.100	3.510	6,5
Bad Tatzmannsdorf	1.483	713	770	51,9	168	983	332	22,4	1.361	122	8,2
Badersdorf	293	145	148	50,5	36	188	69	23,5	290	3	1,0
Bernstein	2.186	1.057	1.129	51,6	252	1.402	532	24,3	2.038	148	6,8
Deutsch Schützen-Eisenberg	1.127	549	578	51,3	104	713	310	27,5	1.079	48	4,3
Grafenschachen	1.264	616	648	51,3	167	889	208	16,5	1.231	33	2,6
Großpetersdorf	3.498	1.677	1.821	52,1	434	2.347	717	20,5	3.272	226	6,5
Hannersdorf	769	356	413	53,7	74	482	213	27,7	734	35	4,6
Jabing	746	382	364	48,8	93	486	167	22,4	708	38	5,1
Kemetten	1.485	736	749	50,4	180	1.027	278	18,7	1.417	68	4,6
Kohfidisch	1.437	705	732	50,9	180	942	315	21,9	1.374	63	4,4
Litzelsdorf	1.149	573	576	50,1	151	763	235	20,5	1.099	50	4,4
Loipersdorf-Kitzladen	1.278	631	647	50,6	222	876	180	14,1	1.235	43	3,4
Mariasdorf	1.160	578	582	50,2	129	782	249	21,5	1.126	34	2,9
Markt Allhau	1.877	909	968	51,6	289	1.240	348	18,5	1.762	115	6,1
Markt Neuhodis	642	324	318	49,5	75	427	140	21,8	621	21	3,3
Mischendorf	1.631	809	822	50,4	175	1.070	386	23,7	1.597	34	2,1
Neustift an der Lafnitz	785	373	412	52,5	123	564	98	12,5	777	8	1,0
Oberdorf im Burgenland	1.000	499	501	50,1	125	660	215	21,5	974	26	2,6
Oberschützen	2.404	1.207	1.197	49,8	353	1.523	528	22,0	2.224	180	7,5
Oberwart	7.311	3.430	3.881	53,1	1.033	4.896	1.382	18,9	6.552	759	10,4
Pinkafeld	5.550	2.677	2.873	51,8	791	3.642	1.117	20,1	5.149	401	7,2
Rechnitz	3.149	1.584	1.565	49,7	429	2.013	707	22,5	2.835	314	10,0
Riedlingsdorf	1.629	800	829	50,9	216	1.078	335	20,6	1.544	85	5,2
Rotenturm an der Pinka	1.436	703	733	51,0	203	962	271	18,9	1.304	132	9,2
Schachendorf	761	380	381	50,1	98	482	181	23,8	654	107	14,1
Schandorf	282	132	150	53,2	34	160	88	31,2	251	31	11,0
Stadtschlaining	1.991	973	1.018	51,1	244	1.281	466	23,4	1.908	83	4,2
Unterkohlstätten	1.025	513	512	50,0	141	686	198	19,3	995	30	2,9
Untervart	905	457	448	49,5	130	612	163	18,0	788	117	12,9
Weiden bei Rechnitz	803	413	390	48,6	94	515	194	24,2	769	34	4,2
Wiesfleck	1.128	557	571	50,6	150	779	199	17,6	1.113	15	1,3
Wolfau	1.426	729	697	48,9	214	977	235	16,5	1.319	107	7,5

Quelle: Statistik Austria

Bevölkerung am 1.1.2015

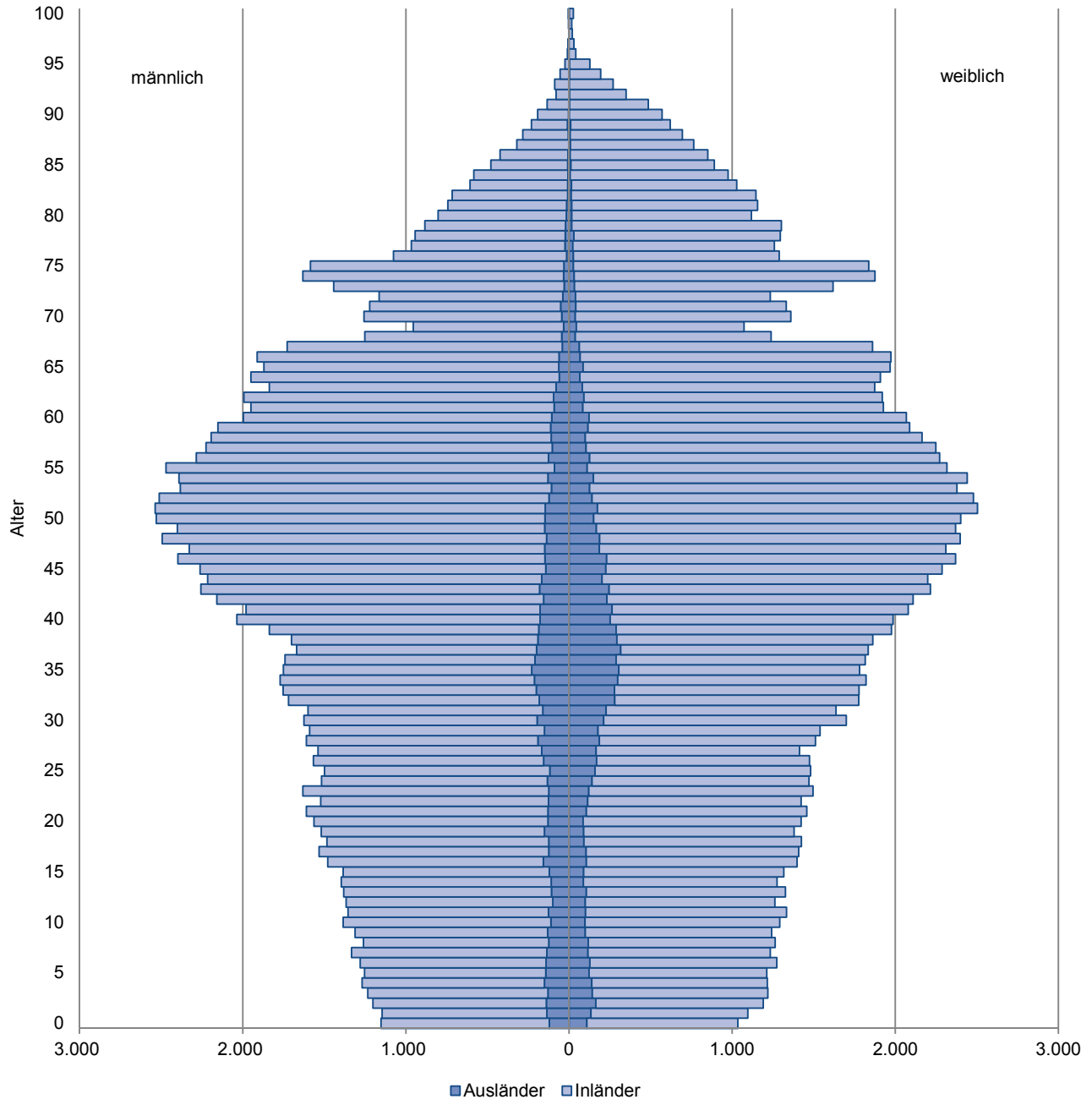

Bevölkerung am 1.1.2015 nach Staatsangehörigkeit

Bezirk	insgesamt	Staatsangehörigkeit				Staatsangehörigkeit				
		Österreich	Ausland	davon		Deutschland	Ungarn	Ehem. Jugosl. ¹⁾	Türkei	Sonstige
				EU-28	Nicht-EU					
Burgenland	288.356	267.388	20.968	14.987	5.981	3.037	4.597	2.055	849	10.430
Eisenstadt-Stadt	13.664	12.178	1.486	1.027	459	198	413	186	31	658
Rust-Stadt	1.929	1.819	110	95	15	37	31	6		36
Eisenstadt-Umgebung	41.649	38.846	2.803	1.966	837	499	567	418	195	1.124
Güssing	26.272	24.448	1.824	1.227	597	361	386	137	26	914
Jennersdorf	17.215	16.428	787	648	139	232	221	48	24	262
Mattersburg	39.364	36.467	2.897	1.621	1.276	285	504	571	259	1.278
Neusiedl am See	57.031	51.536	5.495	4.729	766	741	862	219	217	3.456
Oberpullendorf	37.622	35.566	2.056	1.321	735	243	564	191	32	1.026
Oberwart	53.610	50.100	3.510	2.353	1.157	441	1.049	279	65	1.676

Quelle: Statistik Austria

¹⁾ ohne Kroatien

Bevölkerung am 1.1.2015 nach Geburtsstaat

Bezirk	insgesamt	Geburtsstaat				Geburtsstaat				
		Österreich	Ausland	davon		Deutschland	Ungarn	Ehem. Jugosl. ¹⁾	Türkei	Sonstige
				EU-28	Nicht-EU					
Burgenland	288.356	259.446	28.910	19.414	9.496	3.844	5.891	3.729	1.342	14.104
Eisenstadt-Stadt	13.664	11.520	2.144	1.358	786	258	520	362	65	939
Rust-Stadt	1.929	1.755	174	142	32	41	51	10	1	71
Eisenstadt-Umgebung	41.649	37.590	4.059	2.599	1.460	645	745	763	285	1.621
Güssing	26.272	23.944	2.328	1.530	798	393	465	209	32	1.229
Jennersdorf	17.215	16.086	1.129	845	284	280	245	99	27	478
Mattersburg	39.364	35.112	4.252	2.253	1.999	440	686	876	481	1.769
Neusiedl am See	57.031	50.060	6.971	5.572	1.399	809	1.207	481	329	4.145
Oberpullendorf	37.622	34.591	3.031	1.941	1.090	364	739	410	35	1.483
Oberwart	53.610	48.788	4.822	3.174	1.648	614	1.233	519	87	2.369

Quelle: Statistik Austria

¹⁾ ohne Kroatien

Bevölkerung am 1.1.2015 mit ausländischer Herkunft

Staat	insgesamt			Ausländische Staatsangehörige			Österreichische Staatsangehörige im Ausland geboren		
	insg.	männlich	weiblich	insg.	männlich	weiblich	insg.	männlich	weiblich
Burgenland	31.414	14.262	17.152	20.968	9.824	11.144	10.446	4.438	6.008
Ungarn	6.289	2.478	3.811	4.597	1.871	2.726	1.692	607	1.085
Deutschland	4.424	2.048	2.376	3.037	1.500	1.537	1.387	548	839
Rumänien	3.326	1.425	1.901	2.109	857	1.252	1.217	568	649
Slowakei	2.817	1.205	1.612	2.517	1.105	1.412	300	100	200
Bosnien und Herzegowina	1.935	957	978	953	503	450	982	454	528
Türkei	1.543	825	718	849	442	407	694	383	311
Kroatien	1.422	683	739	975	491	484	447	192	255
Serbien	1.403	669	734	821	413	408	582	256	326
Polen	929	400	529	564	263	301	365	137	228
Kosovo	660	378	282	341	181	160	319	197	122
Tschechische Republik	553	197	356	153	50	103	400	147	253
Schweiz	461	197	264	263	109	154	198	88	110
Afghanistan	387	311	76	364	295	69	23	16	7
Russische Föderation	383	135	248	326	118	208	57	17	40
Slowenien	283	113	170	118	71	47	165	42	123
Bulgarien	260	115	145	181	83	98	79	32	47
Italien	253	152	101	173	113	60	80	39	41
USA	248	122	126	108	57	51	140	65	75
Mazedonien	212	106	106	150	81	69	62	25	37
Ukraine	209	60	149	135	45	90	74	15	59
Großbritannien und Nordirland	184	92	92	129	72	57	55	20	35
Thailand	168	24	144	124	10	114	44	14	30
Syrien - Arabische Republik	160	132	28	145	125	20	15	7	8
China	143	63	80	102	46	56	41	17	24
Iran	140	92	48	75	51	24	65	41	24
Niederlande	133	74	59	109	66	43	24	8	16
Frankreich	112	52	60	74	37	37	38	15	23
Pakistan	105	56	49	59	29	30	46	27	19
Kanada	99	42	57	28	13	15	71	29	42
Nigeria	90	70	20	64	52	12	26	18	8
Philippinen	89	14	75	40	7	33	49	7	42
Irak	89	73	16	77	67	10	12	6	6
Indien	87	48	39	53	27	26	34	21	13
Armenien	79	42	37	77	41	36	2	1	1
Dominikanische Republik	73	12	61	37	6	31	36	6	30
Albanien	73	36	37	28	14	14	45	22	23
Ägypten	69	50	19	33	25	8	36	25	11
Staatenlos	64	42	22	64	42	22	0	0	0
Schweden	61	25	36	38	19	19	23	6	17
Sonstige	1.399	647	752	878	427	451	521	220	301

Quelle: Statistik Austria

Bevölkerung am 1.1.2015 nach Alter und Geschlecht

Bezirk	insgesamt	Altersgruppen von ... bis unter ... Jahren								
		0-5	5-10	10-15	15-20	20-25	25-30	30-35	35-40	40-45
insgesamt										
Burgenland	288.356	11.757	12.660	13.368	14.322	15.113	15.219	17.177	17.965	21.232
Eisenstadt-Stadt	13.664	645	606	645	683	827	856	976	902	1.006
Rust-Stadt	1.929	89	79	103	91	71	93	118	121	147
Eisenstadt-Umgebung	41.649	1.700	1.886	1.944	2.040	2.188	2.131	2.369	2.669	3.116
Güssing	26.272	913	1.074	1.087	1.225	1.242	1.288	1.495	1.576	1.802
Jennersdorf	17.215	577	659	750	792	849	874	1.013	1.012	1.222
Mattersburg	39.364	1.699	1.827	1.943	2.162	2.216	2.135	2.377	2.393	2.914
Neusiedl am See	57.031	2.554	2.567	2.593	2.706	2.900	3.144	3.608	3.805	4.316
Oberpullendorf	37.622	1.459	1.578	1.701	1.825	1.885	1.885	2.093	2.230	2.693
Oberwart	53.610	2.121	2.384	2.602	2.798	2.935	2.813	3.128	3.257	4.016
männlich										
Burgenland	141.110	6.001	6.437	6.881	7.396	7.844	7.803	8.466	8.698	10.644
Eisenstadt-Stadt	6.555	335	314	346	353	419	446	471	408	471
Rust-Stadt	899	47	42	51	43	33	41	60	52	83
Eisenstadt-Umgebung	20.447	886	984	982	1.027	1.143	1.080	1.169	1.272	1.547
Güssing	12.883	470	532	542	630	650	693	770	761	925
Jennersdorf	8.495	281	335	383	422	444	479	505	513	617
Mattersburg	19.258	855	904	983	1.127	1.141	1.074	1.188	1.154	1.449
Neusiedl am See	27.927	1.301	1.305	1.362	1.398	1.474	1.606	1.715	1.833	2.157
Oberpullendorf	18.459	712	795	886	935	986	951	1.029	1.130	1.368
Oberwart	26.187	1.114	1.226	1.346	1.461	1.554	1.433	1.559	1.575	2.027
weiblich										
Burgenland	147.246	5.756	6.223	6.487	6.926	7.269	7.416	8.711	9.267	10.588
Eisenstadt-Stadt	7.109	310	292	299	330	408	410	505	494	535
Rust-Stadt	1.030	42	37	52	48	38	52	58	69	64
Eisenstadt-Umgebung	21.202	814	902	962	1.013	1.045	1.051	1.200	1.397	1.569
Güssing	13.389	443	542	545	595	592	595	725	815	877
Jennersdorf	8.720	296	324	367	370	405	395	508	499	605
Mattersburg	20.106	844	923	960	1.035	1.075	1.061	1.189	1.239	1.465
Neusiedl am See	29.104	1.253	1.262	1.231	1.308	1.426	1.538	1.893	1.972	2.159
Oberpullendorf	19.163	747	783	815	890	899	934	1.064	1.100	1.325
Oberwart	27.423	1.007	1.158	1.256	1.337	1.381	1.380	1.569	1.682	1.989

Quelle: Statistik Austria

Altersgruppen von ... bis unter ... Jahren										
45-50	50-55	55-60	60-65	65-70	70-75	75-80	80-85	85-90	90-95	95 u. m.
23.613	24.551	22.409	19.417	15.829	14.135	12.435	8.873	5.555	2.419	307
1.093	1.095	990	809	635	637	508	351	260	119	21
130	160	131	128	104	99	99	75	63	26	2
3.532	3.647	3.086	2.786	2.433	2.127	1.772	1.173	714	307	29
2.129	2.262	2.148	1.992	1.577	1.385	1.308	953	546	236	34
1.462	1.626	1.479	1.128	963	892	817	568	346	167	19
3.219	3.297	2.926	2.587	2.023	1.896	1.574	1.096	697	338	45
4.742	4.854	4.549	3.622	2.849	2.567	2.370	1.750	1.036	441	58
3.008	3.188	3.013	2.672	2.139	1.885	1.810	1.295	882	334	47
4.298	4.422	4.087	3.693	3.106	2.647	2.177	1.612	1.011	451	52
11.881	12.350	11.322	9.722	7.716	6.715	5.454	3.451	1.735	548	46
557	492	476	393	303	289	213	148	91	27	3
65	78	63	57	53	45	44	22	18	2	
1.749	1.853	1.569	1.372	1.218	1.035	818	449	235	58	1
1.074	1.113	1.090	1.007	779	675	574	348	187	58	5
733	823	766	598	456	435	367	205	95	36	2
1.634	1.664	1.463	1.316	956	921	707	427	205	81	9
2.365	2.490	2.334	1.843	1.399	1.164	1.026	712	320	112	11
1.558	1.628	1.538	1.338	1.047	929	749	523	280	70	7
2.146	2.209	2.023	1.798	1.505	1.222	956	617	304	104	8
11.732	12.201	11.087	9.695	8.113	7.420	6.981	5.422	3.820	1.871	261
536	603	514	416	332	348	295	203	169	92	18
65	82	68	71	51	54	55	53	45	24	2
1.783	1.794	1.517	1.414	1.215	1.092	954	724	479	249	28
1.055	1.149	1.058	985	798	710	734	605	359	178	29
729	803	713	530	507	457	450	363	251	131	17
1.585	1.633	1.463	1.271	1.067	975	867	669	492	257	36
2.377	2.364	2.215	1.779	1.450	1.403	1.344	1.038	716	329	47
1.450	1.560	1.475	1.334	1.092	956	1.061	772	602	264	40
2.152	2.213	2.064	1.895	1.601	1.425	1.221	995	707	347	44

Wanderungen Burgenland 2002 - 2014

Jahr	Wanderungen insgesamt			Ausland			Bundesländer		
	Zuzüge	Wegzüge	Saldo	Zuzüge	Wegzüge	Saldo	Zuzüge	Wegzüge	Saldo
2002	6.269	5.626	643	1.980	1.457	523	4.289	4.169	120
2003	6.229	5.204	1.025	1.967	1.244	723	4.262	3.960	302
2004	6.848	4.945	1.903	2.162	1.066	1.096	4.686	3.879	807
2005	7.106	5.292	1.814	2.068	1.182	886	5.038	4.110	928
2006	7.056	5.174	1.882	1.913	1.160	753	5.143	4.014	1.129
2007	7.583	5.822	1.761	2.120	1.495	625	5.463	4.327	1.136
2008	8.675	6.020	2.655	2.741	1.606	1.135	5.934	4.414	1.520
2009	8.121	6.395	1.726	2.830	1.769	1.061	5.291	4.626	665
2010	8.202	6.424	1.778	2.740	1.881	859	5.462	4.543	919
2011	9.006	6.944	2.062	3.265	2.165	1.100	5.741	4.779	962
2012	9.291	7.292	1.999	3.455	2.159	1.296	5.836	5.133	703
2013	8.966	7.261	1.705	3.296	2.095	1.201	5.670	5.166	504
2014	9.366	7.430	1.936	3.751	1.933	1.818	5.615	5.497	118
2002 - 2014	102.718	79.829	22.889	34.288	21.212	13.076	68.430	58.617	9.813

Quelle: Statistik Austria

Wanderungen Bundesländer 2012- 2014

Bundesländer	2012			2013			2014		
	Binnen-saldo	Außen-saldo	Gesamt-saldo	Binnen-saldo	Außen-saldo	Gesamt-saldo	Binnen-saldo	Außen-saldo	Gesamt-saldo
Österreich	0	43.797	43.797	0	54.728	54.728	0	72.324	72.324
Burgenland	703	1.296	1.999	504	1.201	1.705	118	1.818	1.936
Kärnten	-1.225	1.701	476	-1.111	2.558	1.447	-998	3.755	2.757
Niederösterreich	1.313	5.465	6.778	3.833	5.529	9.362	2.787	10.214	13.001
Oberösterreich	-2.958	6.548	3.590	-2.306	8.423	6.117	-2.413	12.314	9.901
Salzburg	-749	2.057	1.308	-1.046	2.583	1.537	-490	3.548	3.058
Steiermark	220	3.673	3.893	326	5.165	5.491	167	7.549	7.716
Tirol	-283	3.180	2.897	-202	4.900	4.698	-130	5.349	5.219
Vorarlberg	-214	756	542	-367	2.027	1.660	-64	2.108	2.044
Wien	3.193	19.121	22.314	369	22.342	22.711	1.023	25.669	26.692

Quelle: Statistik Austria

Wanderungen Burgenland (Bundesländer)

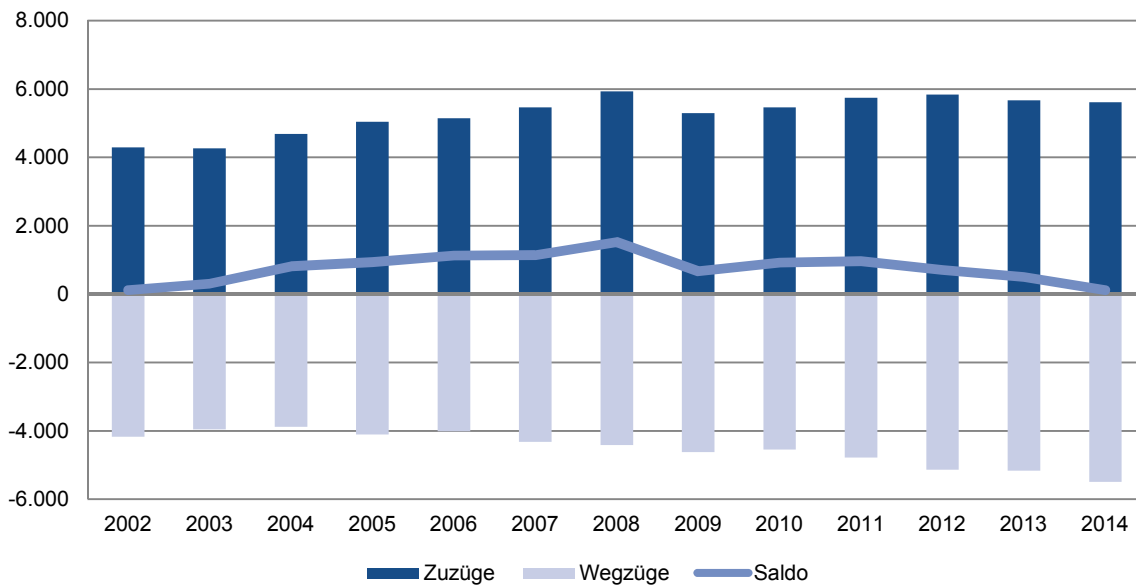

Wanderungen Burgenland (Ausland)

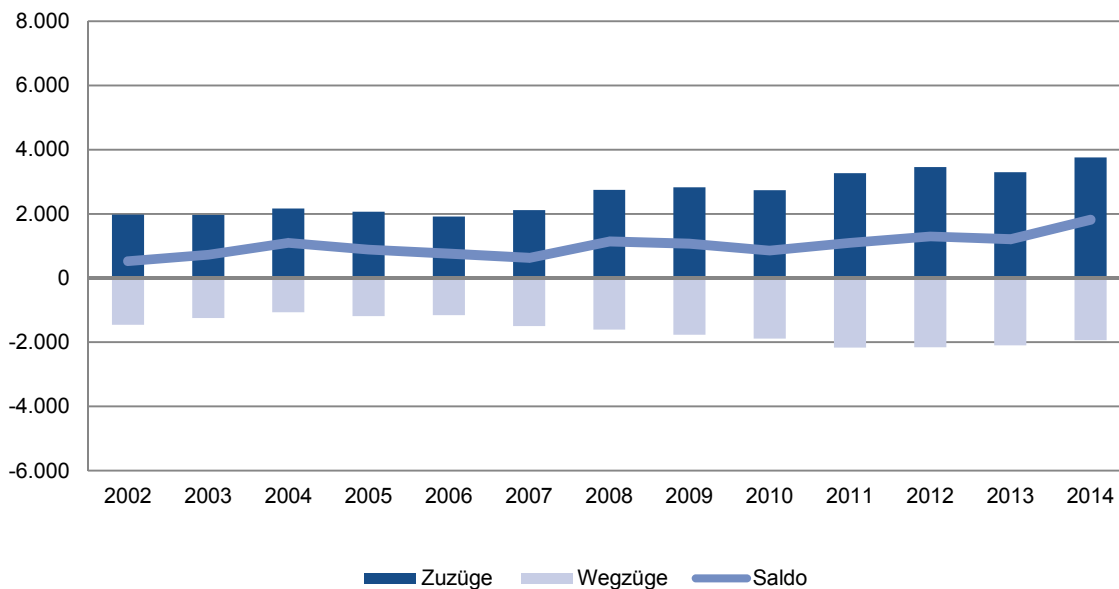

Natürliche Bevölkerungsbewegung 1961 - 2014

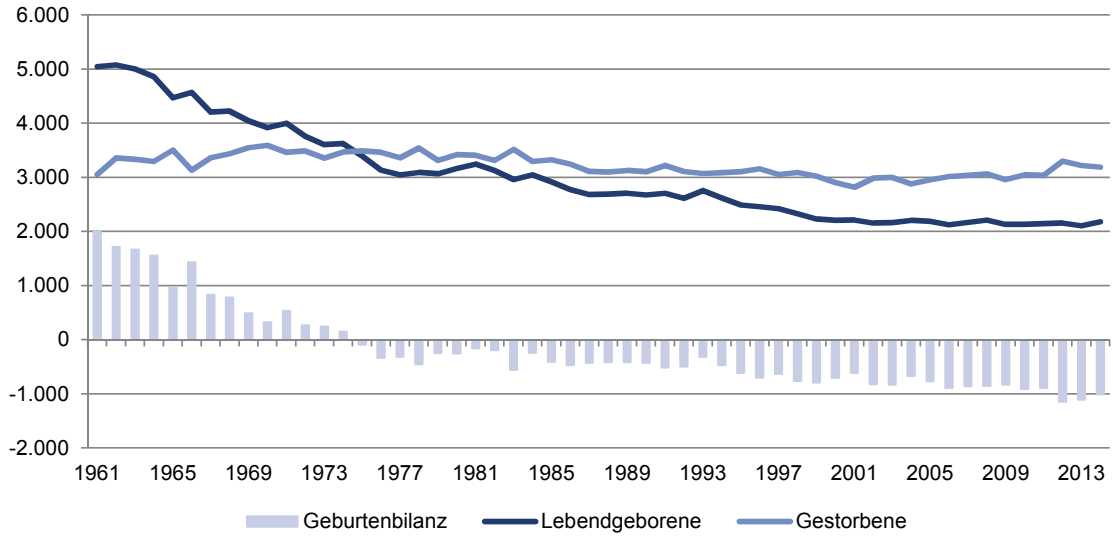

Eheschließungen und Ehescheidungen 1961 - 2014

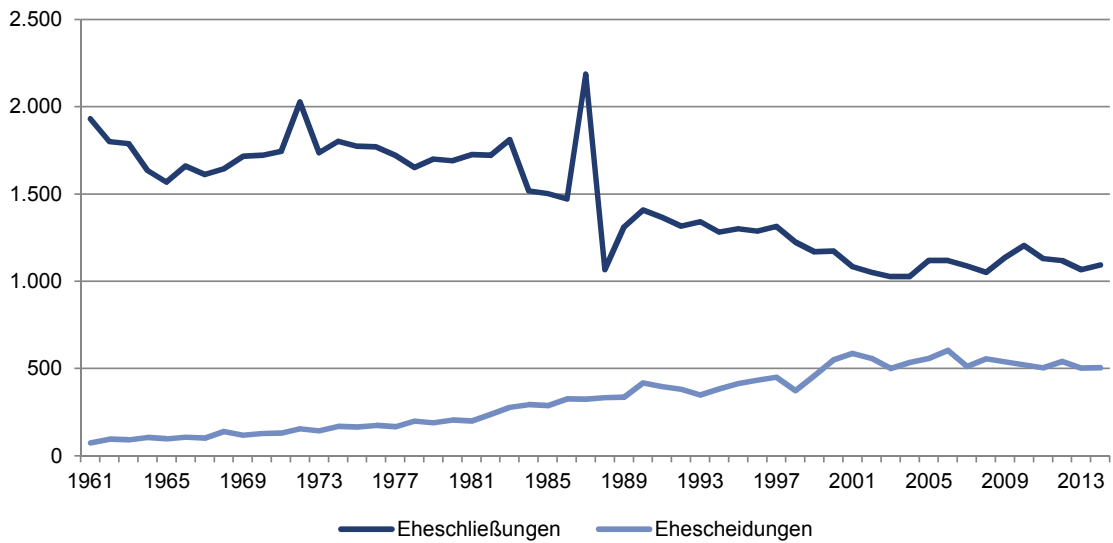

Hauptübersicht der natürlichen Bevölkerungsbewegung des Burgenlandes

Jahr	Eheschließungen	Ehescheidungen	Lebendgeborene	Gestorbene	Geburtenbilanz	im 1. Lebensjahr Gestorbene
1951	2.279	.	5.151	3.676	1.475	.
1961	1.931	75	5.051	3.053	1.998	194
1971	1.746	130	4.002	3.465	537	90
1981	1.727	200	3.245	3.408	-163	40
1982	1.723	237	3.129	3.318	-189	30
1983	1.812	278	2.962	3.519	-557	40
1984	1.519	294	3.052	3.296	-244	26
1985	1.504	288	2.922	3.329	-407	32
1986	1.472	327	2.778	3.250	-472	31
1987	2.188	324	2.683	3.111	-428	29
1988	1.068	333	2.689	3.101	-412	25
1989	1.311	335	2.710	3.127	-417	17
1990	1.410	418	2.675	3.104	-429	13
1991	1.368	397	2.708	3.223	-515	22
1992	1.318	382	2.619	3.114	-495	20
1993	1.342	349	2.756	3.072	-316	14
1994	1.282	383	2.620	3.089	-469	14
1995	1.301	414	2.493	3.108	-615	12
1996	1.289	434	2.461	3.159	-698	15
1997	1.315	451	2.427	3.056	-629	11
1998	1.225	374	2.331	3.093	-762	7
1999	1.170	461	2.231	3.022	-791	7
2000	1.174	551	2.206	2.909	-703	11
2001	1.085	588	2.211	2.821	-610	12
2002	1.053	558	2.160	2.986	-826	5
2003	1.028	500	2.167	2.998	-831	13
2004	1.028	535	2.210	2.881	-671	5
2005	1.119	558	2.190	2.955	-765	8
2006	1.119	605	2.124	3.018	-894	8
2007	1.088	513	2.173	3.035	-862	9
2008	1.053	556	2.215	3.067	-852	7
2009	1.137	539	2.134	2.962	-828	2
2010	1.206	523	2.136	3.048	-912	5
2011	1.130	504	2.144	3.034	-890	8
2012	1.120	541	2.155	3.302	-1.147	5
2013	1.068	502	2.111	3.220	-1.109	8
2014	1.094	505	2.183	3.191	-1.008	6

Quelle: Statistik Austria

Bevölkerungsbewegung nach Bundesland, Bezirken und Gemeinden 2014

Bezirk Gemeinde	Lebend- geborene	Gestorbene	Geburten- bilanz	Zuzüge ¹⁾	Wegzüge ¹⁾	Wanderungs- bilanz
Burgenland	2.183	3.191	-1.008	9.421	7.099	2.322
Eisenstadt-Stadt	130	146	-16	1.226	1.027	199
Rust-Stadt	15	25	-10	66	70	-4
Eisenstadt-Umgebung	300	424	-124	1.667	1.357	310
Güssing	196	335	-139	1.213	1.199	14
Jennersdorf	111	192	-81	497	572	-75
Mattersburg	315	399	-84	1.464	1.155	309
Neusiedl am See	457	584	-127	2.128	1.496	632
Oberpullendorf	284	454	-170	1.125	864	261
Oberwart	375	632	-257	2.045	1.755	290
Eisenstadt-Umgebung	300	424	-124	1.667	1.357	310
Breitenbrunn am Neusiedler See	8	18	-10	86	84	2
Donnerskirchen	10	16	-6	81	68	13
Großhöflein	15	19	-4	123	103	20
Hornstein	27	28	-1	189	129	60
Klingenbach	10	9	1	50	54	-4
Leithaprodersdorf	12	10	2	33	34	-1
Loretto	4	5	-1	28	22	6
Mörbisch am See	11	29	-18	54	54	0
Müllendorf	14	6	8	58	44	14
Neufeld an der Leitha	24	43	-19	237	162	75
Oggau am Neusiedler See	12	20	-8	45	59	-14
Oslip	3	14	-11	46	49	-3
Purbach am Neusiedler See	21	34	-13	99	90	9
Sankt Margarethen im Burgenland	8	31	-23	72	77	-5
Schützen am Gebirge	12	13	-1	58	62	-4
Siegersdorf	21	34	-13	192	151	41
Steinbrunn	25	31	-6	150	132	18
Stotzing	10	7	3	47	26	21
Trausdorf an der Wulka	17	16	1	110	80	30
Wimpassing an der Leitha	17	5	12	85	67	18
Wulkaprodersdorf	10	18	-8	72	75	-3
Zagersdorf	6	13	-7	38	28	10
Zillingtal	3	5	-2	64	57	7

Bevölkerungsbewegung nach Bundesland, Bezirken und Gemeinden 2014

Bezirk Gemeinde	Lebend- geborene	Gestorbene	Geburten- bilanz	Zuzüge ¹⁾	Wegzüge ¹⁾	Wanderungs- bilanz
Güssing	196	335	-139	1.213	1.199	14
Bildein	3	3	0	19	20	-1
Bocksdorf	7	9	-2	36	21	15
Burgauberg-Neudauberg	9	12	-3	88	64	24
Eberau	2	10	-8	30	45	-15
Gerersdorf-Sulz	9	5	4	43	36	7
Großmürbisch	1	3	-2	18	22	-4
Güssing	28	67	-39	282	275	7
Güttenbach	4	21	-17	68	52	16
Hackerberg	4	2	2	13	15	-2
Heiligenbrunn	7	4	3	22	48	-26
Heugraben	0	0	0	6	3	3
Inzenhof	2	6	-4	35	41	-6
Kleinmürbisch	0	1	-1	9	10	-1
Kukmirn	22	28	-6	111	113	-2
Moschendorf	6	5	1	16	23	-7
Neuberg im Burgenland	7	11	-4	41	35	6
Neustift bei Güssing	2	6	-4	26	43	-17
Olbendorf	8	24	-16	67	32	35
Ollersdorf im Burgenland	13	7	6	41	39	2
Rauchwart	3	3	0	13	26	-13
Rohr im Burgenland	1	3	-2	6	18	-12
Sankt Michael im Burgenland	7	17	-10	49	46	3
Stegersbach	24	31	-7	141	145	-4
Stinatz	8	9	-1	190	226	-36
Strem	3	23	-20	85	58	27
Tobaj	10	12	-2	193	174	19
Tschanigraben	0	0	0	1	6	-5
Wörterberg	6	13	-7	20	19	1
Jennersdorf	111	192	-81	497	572	-75
Deutsch Kaltenbrunn	5	22	-17	52	88	-36
Eltendorf	3	10	-7	37	48	-11
Heiligenkreuz im Lafnitztal	6	17	-11	55	60	-5
Jennersdorf	22	46	-24	150	172	-22
Königsdorf	4	5	-1	30	35	-5
Minihof-Liebau	13	13	0	35	39	-4
Mogersdorf	14	16	-2	72	72	0
Mühlgraben	3	1	2	8	14	-6
Neuhaus am Klausenbach	9	21	-12	58	44	14
Rudersdorf	17	14	3	90	101	-11
Sankt Martin an der Raab	12	20	-8	74	69	5
Weichselbaum	3	7	-4	31	25	6

Bevölkerungsbewegung nach Bundesland, Bezirken und Gemeinden 2014

Bezirk Gemeinde	Lebend- geborene	Gestorbene	Geburten- bilanz	Zuzüge ¹⁾	Wegzüge ¹⁾	Wanderungs- bilanz
Mattersburg	315	399	-84	1.464	1.155	309
Antau	4	5	-1	51	41	10
Bad Sauerbrunn	18	19	-1	124	126	-2
Baumgarten	7	11	-4	40	53	-13
Draßburg	12	24	-12	103	80	23
Forchtenstein	25	26	-1	142	159	-17
Hirm	8	3	5	62	47	15
Krensdorf	4	7	-3	27	18	9
Loipersbach im Burgenland	11	10	1	32	50	-18
Marz	18	18	0	88	83	5
Mattersburg	72	55	17	366	314	52
Neudörfel	37	83	-46	351	244	107
Pöttelsdorf	3	5	-2	20	20	0
Pöttsching	14	27	-13	145	131	14
Rohrbach bei Mattersburg	20	35	-15	128	85	43
Schattendorf	14	16	-2	86	88	-2
Sieggraben	7	12	-5	83	48	35
Sigleß	13	11	2	80	34	46
Wiesen	15	21	-6	97	110	-13
Zemendorf-Stöttera	13	11	2	66	51	15
Neusiedl am See	457	584	-127	2.128	1.496	632
Andau	9	22	-13	38	68	-30
Apetlon	6	22	-16	39	34	5
Bruckneudorf	34	17	17	201	202	-1
Deutsch Jahrdorf	3	10	-7	36	30	6
Edelstal	7	5	2	46	28	18
Frauenkirchen	19	34	-15	135	122	13
Gattendorf	12	12	0	83	46	37
Gols	32	48	-16	187	141	46
Halbturn	10	19	-9	38	40	-2
Illmitz	21	30	-9	53	69	-16
Jois	14	4	10	109	49	60
Kittsee	26	44	-18	292	123	169
Mönchhof	18	27	-9	101	83	18
Neudorf	9	4	5	39	31	8
Neusiedl am See	75	55	20	496	410	86
Nickelsdorf	16	16	0	85	80	5
Pama	6	8	-2	70	53	17
Pamhagen	13	22	-9	71	29	42
Parndorf	44	29	15	241	228	13

Bevölkerungsbewegung nach Bundesland, Bezirken und Gemeinden 2014

Bezirk Gemeinde	Lebend- geborene	Gestorbene	Geburten- bilanz	Zuzüge ¹⁾	Wegzüge ¹⁾	Wanderungs- bilanz
Podersdorf am See	12	27	-15	70	47	23
Potzneusiedl	4	8	-4	42	27	15
Sankt Andrä am Zicksee	8	18	-10	29	29	0
Tadten	6	5	1	32	37	-5
Wallern im Burgenland	15	30	-15	76	46	30
Weiden am See	17	28	-11	111	87	24
Winden am See	8	17	-9	89	72	17
Zurndorf	13	23	-10	108	74	34
Oberpullendorf	284	454	-170	1.125	864	261
Deutschkreutz	24	44	-20	127	87	40
Draßmarkt	9	23	-14	73	40	33
Frankenau-Unterpullendorf	6	15	-9	49	63	-14
Großwarasdorf	5	21	-16	59	56	3
Horitschon	16	16	0	130	114	16
Kaisersdorf	2	8	-6	36	27	9
Kobersdorf	12	13	-1	53	66	-13
Lackenbach	8	14	-6	60	36	24
Lackendorf	11	7	4	14	23	-9
Lockenhaus	21	37	-16	83	64	19
Lutzmannsburg	2	8	-6	41	41	0
Mannersdorf an der Rabnitz	11	24	-13	83	84	-1
Markt Sankt Martin	10	10	0	49	46	3
Neckenmarkt	11	7	4	55	47	8
Neutal	13	13	0	57	44	13
Nikitsch	10	28	-18	61	49	12
Oberloisdorf	6	5	1	28	19	9
Oberpullendorf	25	45	-20	245	165	80
Pilgersdorf	15	12	3	44	40	4
Piringsdorf	7	9	-2	16	21	-5
Raiding	6	26	-20	51	33	18
Ritzing	7	7	0	36	31	5
Steinberg-Dörfl	9	8	1	48	42	6
Stoob	17	14	3	62	88	-26
Unterfrauenhaid	5	6	-1	68	59	9
Unterrabnitz-Schwendgraben	6	7	-1	8	9	-1
Weingraben	2	7	-5	22	9	13
Weppersdorf	8	20	-12	62	56	6

Bevölkerungsbewegung nach Bundesland, Bezirken und Gemeinden 2014

Bezirk Gemeinde	Lebend- geborene	Gestorbene	Geburten- bilanz	Zuzüge ¹⁾	Wegzüge ¹⁾	Wanderungs- bilanz
Oberwart	375	632	-257	2.045	1.755	290
Bad Tatzmannsdorf	12	17	-5	136	79	57
Badersdorf	2	3	-1	8	3	5
Bernstein	8	29	-21	217	206	11
Deutsch Schützen-Eisenberg	6	10	-4	59	47	12
Grafenschachen	6	9	-3	57	59	-2
Großpetersdorf	36	38	-2	172	207	-35
Hannersdorf	6	14	-8	34	38	-4
Jabing	0	7	-7	26	26	0
Kemetten	5	18	-13	88	74	14
Kohfidisch	6	13	-7	94	83	11
Litzelsdorf	10	13	-3	58	36	22
Loipersdorf-Kitzladen	13	5	8	41	50	-9
Mariasdorf	6	12	-6	49	61	-12
Markt Allhau	16	14	2	85	105	-20
Markt Neuhodis	5	5	0	24	30	-6
Mischendorf	5	19	-14	51	49	2
Neustift an der Lafnitz	5	7	-2	47	33	14
Oberdorf im Burgenland	5	8	-3	32	42	-10
Oberschützen	19	18	1	202	203	-1
Oberwart	68	66	2	545	477	68
Pinkafeld	48	95	-47	357	307	50
Rechnitz	19	81	-62	250	217	33
Riedlingsdorf	7	14	-7	96	93	3
Rotenturm an der Pinka	7	16	-9	78	74	4
Schachendorf	2	11	-9	58	41	17
Schandorf	4	6	-2	21	19	2
Stadtschlaining	10	23	-13	75	104	-29
Unterkohlstätten	6	13	-7	32	18	14
Untewart	9	13	-4	66	38	28
Weiden bei Rechnitz	4	8	-4	29	39	-10
Wiesfleck	8	15	-7	49	42	7
Wolfau	12	12	0	134	80	54

Quelle: Statistik Austria

¹⁾Die Landes- und die Bezirkswerte stellen die Zu- und Wegzüge auf der jeweiligen regionalen Ebene dar und bilden sich nicht aus der Summe der untergeordneten regionalen Ebene.

Lebendgeborene nach der Lebendgeburtenfolge

Jahr	insgesamt	Lebendgeburtenfolge				
		1	2	3	4	5 und mehr
1997	2.427	1.136	871	323	64	33
1998	2.331	1.105	875	268	55	28
1999	2.231	1.058	836	257	53	27
2000	2.206	1.010	856	234	76	30
2001	2.211	1.076	822	237	53	23
2002	2.160	1.003	806	266	58	27
2003	2.167	1.006	837	249	51	24
2004	2.210	1.032	823	241	82	32
2005	2.190	1.053	813	226	73	25
2006	2.124	1.004	816	212	63	29
2007	2.173	1.032	799	239	73	30
2008	2.215	1.078	829	234	50	24
2009	2.134	1.006	807	236	63	22
2010	2.136	1.046	809	215	47	19
2011	2.144	1.044	803	221	54	22
2012	2.155	1.108	765	208	55	19
2013	2.111	1.000	826	218	49	18
2014	2.183	1.089	810	215	46	23

Quelle: Statistik Austria

Lebendgeborene nach Geburtsgewicht, Körperlänge und Geschlecht

Jahr	durchschnittliches Geburtsgewicht in kg			durchschnittliche Körperlänge in cm		
	insgesamt	männlich	weiblich	insgesamt	männlich	weiblich
1997	3,394	3,459	3,322	50,3	50,7	50,0
1998	3,369	3,442	3,292	50,3	50,7	49,8
1999	3,355	3,425	3,284	50,1	50,4	49,8
2000	3,353	3,415	3,284	50,1	50,5	49,7
2001	3,357	3,420	3,290	50,1	50,5	49,8
2002	3,330	3,379	3,274	50,0	50,3	49,7
2003	3,314	3,366	3,263	49,9	50,2	49,6
2004	3,332	3,402	3,261	49,9	50,3	49,6
2005	3,306	3,357	3,253	49,8	50,1	49,4
2006	3,323	3,374	3,272	49,9	50,1	49,6
2007	3,331	3,384	3,274	49,9	50,2	49,6
2008	3,315	3,393	3,236	49,9	50,3	49,5
2009	3,301	3,360	3,241	49,7	50,0	49,3
2010	3,281	3,348	3,210	49,7	50,1	49,3
2011	3,289	3,378	3,198	49,8	50,1	49,4
2012	3,309	3,399	3,217	49,8	50,3	49,3
2013	3,273	3,334	3,207	49,7	50,0	49,4
2014	3,324	3,393	3,245	50,1	50,4	49,7

Quelle: Statistik Austria

Fruchtbarkeit und Reproduktion seit 1961

Jahr	Lebendgeborene			Unehelichenquote ¹⁾		Gesamtfuchtbarkeitsrate ²⁾		Nettoreproduktionsrate ³⁾		Durchschnittliches Fruchtbarkeitsalter (in Jahren) ⁴⁾	
	insgesamt	ehelich	unehelich	Österr.	Bgl.	Österr.	Bgl.	Österr.	Bgl.	Österr.	Bgl.
1961	5.051	4.708	343	12,6	6,8	2,78	2,83	1,29	1,31	27,5	27,1
1965	4.476	4.201	275	11,2	6,1	2,70	2,79	1,26	1,30	27,3	26,4
1970	3.924	3.668	256	12,8	6,5	2,29	2,44	1,07	1,14	26,7	25,9
1975	3.397	3.168	229	13,5	6,7	1,83	1,91	0,86	0,90	26,3	25,1
1980	3.169	2.922	247	17,5	7,8	1,65	1,63	0,78	0,78	26,3	25,0
1985	2.922	2.622	300	22,4	10,3	1,47	1,41	0,70	0,68	26,7	25,6
1986	2.778	2.505	273	23,3	9,8	1,45	1,34	0,69	0,64	26,8	25,7
1987	2.683	2.422	261	23,4	9,7	1,43	1,30	0,68	0,62	26,9	25,9
1988	2.689	2.416	273	21,0	10,2	1,45	1,32	0,69	0,63	26,9	25,9
1989	2.710	2.405	305	22,6	11,3	1,45	1,34	0,69	0,64	27,1	26,3
1990	2.675	2.364	311	23,6	11,6	1,46	1,33	0,70	0,64	27,2	26,4
1991	2.708	2.340	368	24,8	13,6	1,51	1,35	0,72	0,65	27,2	26,8
1992	2.619	2.246	373	25,2	14,2	1,51	1,30	0,72	0,62	27,3	26,8
1993	2.756	2.340	416	26,3	15,1	1,50	1,37	0,72	0,66	27,3	26,9
1994	2.620	2.195	425	26,8	16,2	1,47	1,31	0,70	0,63	27,5	27,0
1995	2.493	2.085	408	27,4	16,4	1,42	1,25	0,68	0,60	27,7	27,2
1996	2.461	2.095	366	28,0	14,9	1,45	1,25	0,69	0,60	27,8	27,4
1997	2.427	1.990	437	28,8	18,0	1,39	1,25	0,67	0,60	27,9	27,7
1998	2.331	1.893	438	29,5	18,8	1,37	1,23	0,66	0,59	28,0	27,7
1999	2.231	1.810	421	30,5	18,9	1,34	1,20	0,64	0,58	28,2	28,0
2000	2.206	1.736	470	31,3	21,3	1,36	1,20	0,66	0,58	28,2	28,2
2001	2.211	1.685	526	33,1	23,8	1,33	1,22	0,64	0,59	28,4	28,3
2002	2.160	1.629	531	33,8	24,6	1,39	1,21	0,67	0,59	28,6	28,6
2003	2.167	1.570	597	35,3	27,5	1,38	1,24	0,66	0,60	28,8	28,6
2004	2.210	1.587	623	35,9	28,2	1,42	1,28	0,68	0,61	28,8	28,9
2005	2.190	1.512	678	36,5	31,0	1,41	1,27	0,68	0,61	29,0	29,1
2006	2.124	1.458	666	37,2	31,4	1,41	1,25	0,68	0,60	29,2	29,1
2007	2.173	1.467	706	38,2	32,5	1,38	1,29	0,66	0,62	29,4	29,3
2008	2.215	1.409	806	38,8	36,4	1,41	1,31	0,68	0,63	29,5	29,4
2009	2.134	1.336	798	39,3	37,4	1,39	1,27	0,67	0,61	29,7	29,6
2010	2.136	1.305	831	40,1	38,9	1,44	1,28	0,69	0,62	29,8	29,5
2011	2.144	1.306	838	40,4	39,1	1,43	1,28	0,69	0,62	30,0	29,9
2012	2.155	1.246	909	41,5	42,2	1,44	1,30	0,70	0,63	30,2	30,0
2013	2.111	1.245	866	41,4	41,0	1,44	1,27	0,69	0,62	30,3	30,3
2014	2.183	1.242	941	41,7	43,1	1,46	1,33	0,71	0,64	30,4	30,3

Quelle: Statistik Austria

¹⁾ Prozentanteil der unehelich Lebendgeborenen insgesamt²⁾ Durchschnittliche Kinderzahl pro Frau³⁾ Zahl der lebendgeborenen Töchter pro Frau (Wert 1=Generationenersatz)⁴⁾ Mittel der Altersverteilung der einjährigen Fruchtbarkeitsziffern

Die fünfzehn häufigsten Vornamen der Neugeborenen im Burgenland 2014

Rang	Knabennamen	Häufigkeit	
		absolut	in %
1	Paul	33	3,3
2	Tobias	29	2,9
3	Maximilian	28	2,8
4	Lukas	27	2,7
5	Raphael	24	2,4
6	Alexander	22	2,2
7	Felix	22	2,2
8	Elias	21	2,1
9	Julian	21	2,1
10	Jakob	20	2,0
11	Nico	19	1,9
12	Leon	18	1,8
13	David	16	1,6
14	Fabian	16	1,6
15	Sebastian	16	1,6

Rang	Mädchenamen	Häufigkeit	
		absolut	in %
1	Anna	26	2,9
2	Leonie	23	2,6
3	Emma	20	2,2
4	Hannah	20	2,2
5	Emilia	19	2,1
6	Sophie	19	2,1
7	Lena	18	2,0
8	Mia	18	2,0
9	Emily	17	1,9
10	Sarah	17	1,9
11	Valentina	17	1,9
12	Julia	16	1,8
13	Lara	16	1,8
14	Nina	16	1,8
15	Sophia	16	1,8

Quelle: Statistik Austria

Durchschnittliches Fruchtbarkeitsalter in Jahren 1961 - 2014

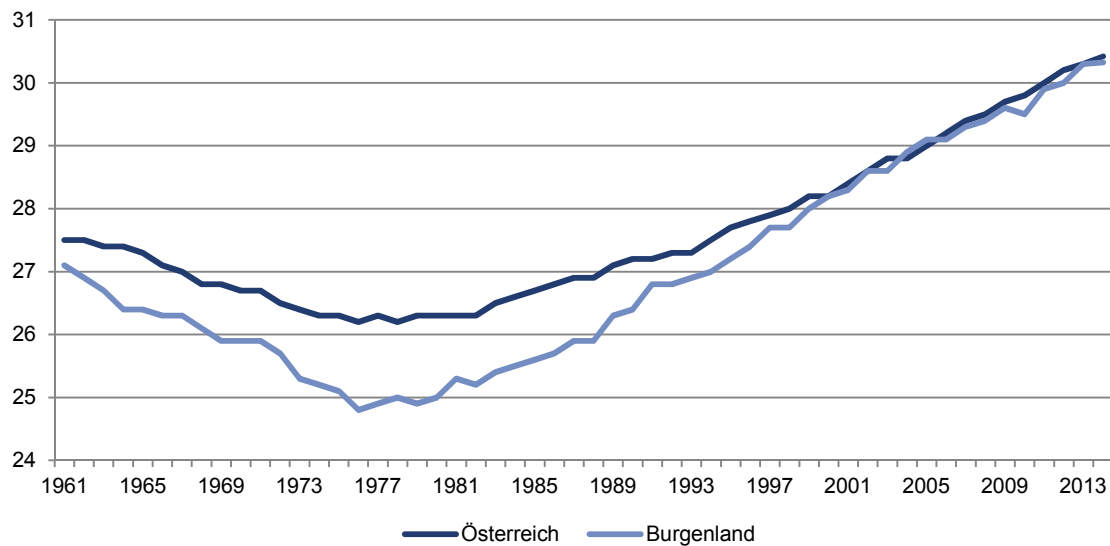

Eheschließungen ab 1995 nach dem Alter der Braut und des Bräutigams

Jahr	unter 20	20 bis 25	25 bis 30	30 bis 35	35 bis 40	40 bis 45	45 bis 50	50 bis 55	55 bis 60	60 bis 65	65 und mehr	insgesamt
------	----------	-----------	-----------	-----------	-----------	-----------	-----------	-----------	-----------	-----------	-------------	-----------

Alter der Braut

1995	88	520	402	155	63	38	16	11	1	3	4	1.301
1996	90	506	394	165	66	33	17	12	4	0	2	1.289
1997	68	455	430	172	82	47	33	13	12	2	1	1.315
1998	63	418	398	172	75	42	30	13	9	1	4	1.225
1999	44	353	408	179	96	39	22	14	10	4	1	1.170
2000	63	344	359	193	86	58	36	16	14	4	1	1.174
2001	37	308	345	180	95	60	39	11	7	2	1	1.085
2002	48	274	350	172	96	54	29	12	10	5	3	1.053
2003	32	248	329	185	100	60	35	22	12	2	3	1.028
2004	31	214	363	186	96	69	33	14	15	4	3	1.028
2005	33	237	337	222	114	72	52	33	8	6	5	1.119
2006	18	189	360	268	129	69	40	25	12	6	3	1.119
2007	29	155	365	218	118	98	46	25	18	11	5	1.088
2008	21	169	327	214	120	90	57	30	13	8	4	1.053
2009	21	162	349	242	158	76	70	35	14	4	7	1.138
2010	16	180	347	277	132	106	74	40	22	8	4	1.206
2011	9	142	367	240	135	82	62	56	25	9	3	1.130
2012	14	136	304	259	128	92	85	58	28	13	3	1.120
2013	15	117	312	242	139	75	69	59	23	13	4	1.068
2014	6	109	292	268	128	91	82	67	28	14	9	1.094

Alter des Bräutigams

1995	16	297	524	213	111	54	44	15	16	3	8	1.301
1996	18	251	519	267	105	58	26	17	12	7	9	1.289
1997	18	231	520	250	128	68	34	24	22	9	11	1.315
1998	10	201	459	275	134	59	32	17	24	3	11	1.225
1999	17	179	413	277	119	71	41	14	25	9	5	1.170
2000	12	161	439	247	122	72	41	31	20	16	13	1.174
2001	10	131	344	252	138	89	58	34	15	6	8	1.085
2002	16	126	343	261	120	81	49	22	15	13	7	1.053
2003	11	93	308	258	134	103	50	28	21	15	7	1.028
2004	7	99	283	278	155	79	55	32	24	8	8	1.028
2005	6	96	269	314	177	94	68	42	22	17	14	1.119
2006	4	83	287	290	188	96	76	41	32	9	13	1.119
2007	3	83	248	286	176	122	66	32	41	13	18	1.088
2008	3	85	258	251	158	106	80	52	23	21	16	1.053
2009	5	76	249	281	204	120	86	57	25	13	22	1.138
2010	5	72	294	276	209	115	94	61	34	21	25	1.206
2011	3	75	260	283	181	104	98	51	38	24	13	1.130
2012	2	63	212	292	166	135	90	74	40	26	20	1.120
2013	2	63	208	300	155	109	74	76	45	17	19	1.068
2014	2	56	207	267	171	122	87	70	45	38	29	1.094

Quelle: Statistik Austria

Eheschließungen nach Alter der Braut

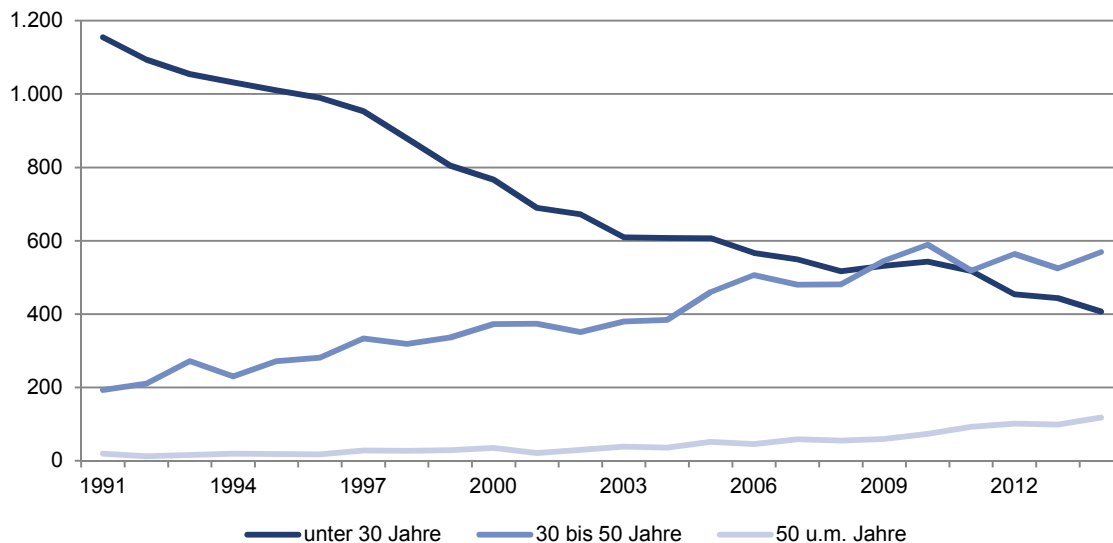

Eheschließungen nach Alter des Bräutigams

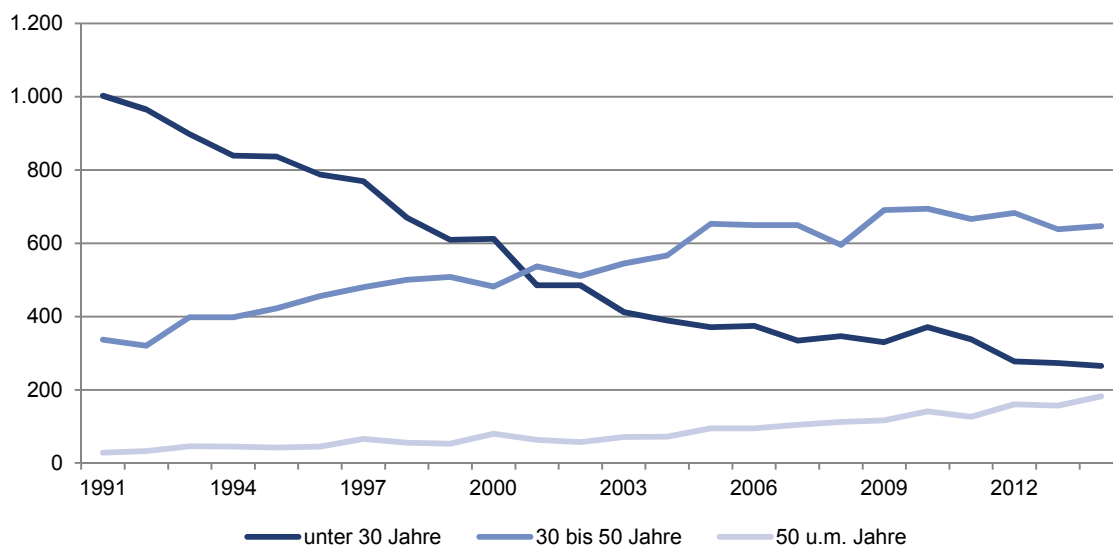

Ehescheidungen nach Ehedauer in Jahren

Jahr	unter 1 Jahr	1 bis unter 2	2 bis unter 3	3 bis unter 4	4 bis unter 5	5 bis unter 6	6 bis unter 7	7 bis unter 8	8 bis unter 9	9 bis unter 10	10 bis unter 15	15 bis unter 20	20 bis unter 25	25 und mehr	insgesamt
1995	8	26	23	19	25	26	19	29	20	24	69	48	40	38	414
1996	6	22	26	31	18	27	20	19	31	17	88	62	32	35	434
1997	9	31	23	29	23	29	25	19	21	26	69	61	47	39	451
1998	12	20	24	23	18	19	30	26	11	15	74	42	29	31	374
1999	19	14	24	21	27	30	24	18	24	18	83	61	57	41	461
2000	12	21	32	34	34	29	20	24	29	29	89	86	48	64	551
2001	15	28	27	40	25	32	28	22	24	31	109	95	54	58	588
2002	10	18	28	35	27	28	20	25	22	20	103	93	65	64	558
2003	8	18	28	26	28	19	25	31	22	21	92	79	60	43	500
2004	12	23	28	27	24	27	31	26	12	15	102	82	64	62	535
2005	6	18	24	38	22	35	27	21	29	16	110	93	68	51	558
2006	8	16	26	26	46	34	34	24	23	21	106	103	61	77	605
2007	8	23	24	24	22	26	24	21	25	22	108	84	55	47	513
2008	9	14	30	41	22	27	21	20	23	23	95	83	62	86	556
2009	6	17	21	36	23	26	20	18	21	29	95	77	74	76	539
2010	16	23	26	32	24	22	21	20	17	21	96	67	69	69	523
2011	6	17	29	35	24	34	27	14	12	22	92	85	55	52	504
2012	4	18	28	22	25	21	25	30	23	19	85	95	66	80	541
2013	5	13	17	23	30	19	23	20	29	20	90	82	63	68	502
2014	7	12	15	20	23	26	25	23	20	24	76	71	77	86	505

Quelle: Statistik Austria

Lebenserwartung im Burgenland bei der Geburt 1961 - 2014

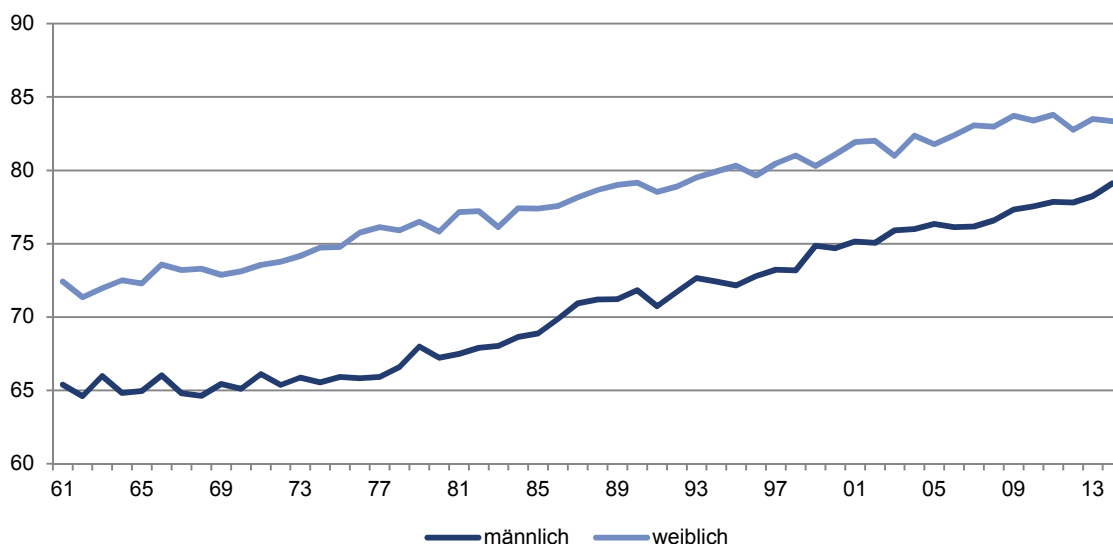

Lebenserwartung nach Alter und Geschlecht

Jahr	bei der Geburt		30 Jahre		60 Jahre	
	männlich	weiblich	männlich	weiblich	männlich	weiblich
1961	65,4	72,4	40,7	46,0	15,5	19,3
1965	65,0	72,3	38,8	45,4	14,0	18,5
1970	65,1	73,1	39,1	45,6	14,1	18,6
1975	65,9	74,8	39,4	47,2	14,9	19,5
1980	67,2	75,8	40,0	47,5	15,7	20,3
1981	67,5	77,2	40,3	48,3	15,5	20,5
1982	67,9	77,2	40,3	48,4	15,8	20,9
1983	68,0	76,1	40,3	47,8	15,6	20,3
1984	68,7	77,4	40,8	48,5	16,5	21,0
1985	68,9	77,4	40,9	48,7	16,1	20,9
1986	69,9	77,6	41,8	48,9	16,7	21,0
1987	70,9	78,2	42,5	49,5	16,7	21,5
1988	71,2	78,7	43,1	49,7	17,2	21,7
1989	71,2	79,0	42,8	50,1	17,0	21,8
1990	71,8	79,2	43,4	49,9	17,4	21,9
1991	70,8	78,5	42,6	49,8	17,4	21,8
1992	71,7	78,9	43,4	50,1	17,5	22,2
1993	72,7	79,5	44,2	50,7	17,8	22,5
1994	72,4	79,9	44,2	50,5	18,2	22,3
1995	72,2	80,3	43,9	51,1	17,8	22,6
1996	72,8	79,6	44,0	50,6	17,7	22,5
1997	73,2	80,5	44,7	51,0	18,2	22,7
1998	73,2	81,0	44,5	51,5	18,1	23,2
1999	74,9	80,3	45,6	51,1	18,6	22,9
2000	74,7	81,1	45,9	51,8	19,0	23,6
2001	75,1	81,9	46,6	52,5	19,6	24,1
2002	75,1	82,0	46,3	52,3	19,4	23,7
2003	75,9	81,0	47,0	51,9	19,7	23,5
2004	76,0	82,4	47,2	53,0	20,2	24,2
2005	76,4	81,8	47,1	52,9	20,0	24,4
2006	76,1	82,4	47,1	52,8	20,0	24,3
2007	76,2	83,1	47,3	53,7	20,1	25,0
2008	76,6	83,0	47,8	53,6	20,2	25,1
2009	77,3	83,7	48,1	54,0	20,8	25,2
2010	77,6	83,4	48,3	53,8	20,7	25,4
2011	77,9	83,8	48,8	54,0	21,3	25,5
2012	77,8	82,8	48,3	53,3	20,9	24,8
2013	78,2	83,5	49,0	53,7	21,6	25,1
2014	79,1	83,3	49,6	53,9	21,8	25,5

Quelle: Statistik Austria

Gestorbene 2014 nach Alter und Geschlecht

Alter in Jahren	männlich		weiblich		insgesamt	
	absolut	%	absolut	%	absolut	%
0 bis unter 5	2	0,14	4	0,23	6	0,19
5 bis unter 10	0	0,00	1	0,06	1	0,03
10 bis unter 15	1	0,07	1	0,06	2	0,06
15 bis unter 20	4	0,27	0	0,00	4	0,13
20 bis unter 25	2	0,14	2	0,12	4	0,13
25 bis unter 30	1	0,07	0	0,00	1	0,03
30 bis unter 35	8	0,55	6	0,35	14	0,44
35 bis unter 40	7	0,48	7	0,41	14	0,44
40 bis unter 45	14	0,96	7	0,41	21	0,66
45 bis unter 50	25	1,71	16	0,93	41	1,28
50 bis unter 55	45	3,07	26	1,51	71	2,23
55 bis unter 60	73	4,98	40	2,32	113	3,54
60 bis unter 65	119	8,12	49	2,84	168	5,26
65 bis unter 70	124	8,46	64	3,71	188	5,89
70 bis unter 75	162	11,06	89	5,16	251	7,87
75 bis unter 80	192	13,11	179	10,37	371	11,63
80 bis unter 85	297	20,27	270	15,64	567	17,77
85 und älter	389	26,55	965	55,91	1.354	42,43
insgesamt	1.465	100,00	1.726	100,00	3.191	100,00

Quelle: Statistik Austria

Gestorbene 2014 nach Alter und Geschlecht

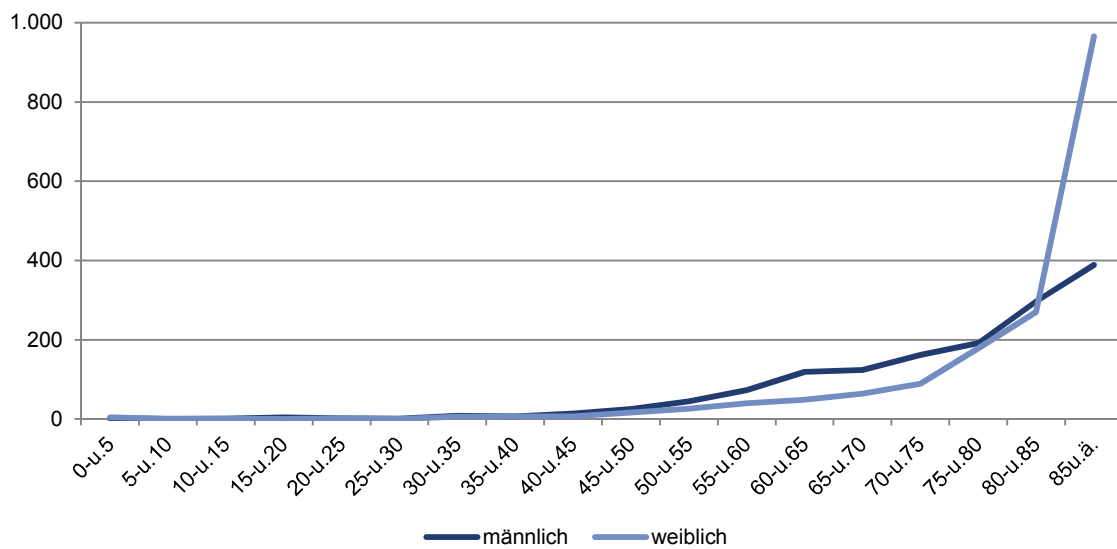

Gestorbene 2014 nach Todesursachen, Altersgruppen und Geschlecht

Todesursachen	Gestorbene insgesamt	davon im Alter von ... Jahren					
		unter 15	15 bis unter 35	35 bis unter 55	55 bis unter 65	65 bis unter 75	75 und mehr
insgesamt							
Bösartige Neubildungen = B.N.	772	1	4	52	131	195	389
Krankheiten des Herz-Kreislaufsystems	1.464	0	1	23	56	122	1.262
Krankheiten der Atmungsorgane	104	0	1	1	8	19	75
Krankheiten der Verdauungsorgane	105	0	0	11	21	15	58
Sonstige Krankheiten	611	6	5	35	51	76	438
Verletzungen und Vergiftungen	135	2	12	25	14	12	70
insgesamt	3.191	9	23	147	281	439	2.292
männlich							
Bösartige Neubildungen = B.N.	405	0	1	27	77	117	183
Krankheiten des Herz-Kreislaufsystems	603	0	0	17	44	86	456
Krankheiten der Atmungsorgane	63	0	0	0	7	14	42
Krankheiten der Verdauungsorgane	59	0	0	7	18	12	22
Sonstige Krankheiten	256	2	4	22	35	46	147
Verletzungen und Vergiftungen	79	1	10	18	11	11	28
insgesamt	1.465	3	15	91	192	286	878
weiblich							
Bösartige Neubildungen = B.N.	367	1	3	25	54	78	206
Krankheiten des Herz-Kreislaufsystems	861	0	1	6	12	36	806
Krankheiten der Atmungsorgane	41	0	1	1	1	5	33
Krankheiten der Verdauungsorgane	46	0	0	4	3	3	36
Sonstige Krankheiten	355	4	1	13	16	30	291
Verletzungen und Vergiftungen	56	1	2	7	3	1	42
insgesamt	1.726	6	8	56	89	153	1.414

Quelle: Statistik Austria

Krankenanstalten im Burgenland

Jahr	Krankenanstalten insgesamt			Allgemeine Krankenanstalten			Sonstige Heilanstalten		
	Anstalten	Betten		Anstalten	Betten		Anstalten	Betten	
		systemisiert	tatsächlich aufgestellt		systemisiert	tatsächlich aufgestellt		systemisiert	tatsächlich aufgestellt
2006	8	1.784	1.575	5	1.466	1.246	3	318	329
2007	9	1.848	1.633	5	1.470	1.249	4	378	384
2008	9	1.856	1.655	5	1.478	1.271	4	378	384
2009	9	1.856	1.628	5	1.478	1.244	4	378	384
2010	9	1.852	1.609	5	1.474	1.225	4	378	384
2011	9	1.723	1.610	5	1.345	1.226	4	378	384
2012	9	1.723	1.537	5	1.345	1.153	4	378	384
2013	11	1.928	1.716	5	1.345	1.127	6	583	589
2014	11	1.953	1.741	5	1.345	1.138	6	608	603

Quelle: Statistik Austria

Ärzte im Burgenland

Jahr	insgesamt	Praktische Ärzte	Fachärzte	Zahnärzte	Ärzte in Ausbildung	davon Amtsärzte
2006	948	347	383	96	122	10
2007	871	355	395	97	120	10
2008	901	356	426	97	119	9
2009	926	350	450	99	126	9
2010	962	363	470	105	129	9
2011	1.001	376	493	108	130	10
2012	1.039	389	511	113	139	10
2013	1.072	409	529	111	134	10
2014	1.085	405	542	113	138	10

Quelle: Statistik Austria, Amt der Burgenländischen Landesregierung

Apotheken im Burgenland

Jahr	Apotheken insgesamt	Öffentliche Apotheken	Krankenhaus-apotheken	Hausapotheken bei Ärzten	Filial-apotheken
2006	93	37	1	53	2
2007	95	38	1	53	3
2008	95	38	1	53	3
2009	91	38	1	49	3
2010	93	38	1	50	4
2011	93	38	1	50	4
2012	94	38	1	51	4
2013	94	38	2	50	4
2014	92	38	2	48	4

Quelle: Statistik Austria

Spitalsentlassungsstatistik der Krankenanstalten im Burgenland

Jahr	Stationäre Aufenthalte					
	entlassen			gestorben		
	insgesamt	männlich	weiblich	insgesamt	männlich	weiblich
1990	50.411	23.954	26.457	1.299	633	666
1991	51.780	24.828	26.952	1.324	680	644
1992	51.794	24.833	26.961	1.307	642	665
1993	52.203	24.762	27.441	1.295	634	661
1994	55.590	26.299	29.291	1.237	590	647
1995	55.833	26.562	29.271	1.227	622	605
1996	56.093	26.270	29.823	1.272	631	641
1997	56.840	26.655	30.185	1.131	586	545
1998	57.868	27.088	30.780	1.206	622	584
1999	60.130	28.342	31.788	1.160	561	599
2000	57.541	27.100	30.441	1.072	524	548
2001	59.614	28.026	31.588	1.096	576	520
2002	62.291	28.929	33.362	1.096	576	520
2003	64.154	29.856	34.298	1.163	557	606
2004	62.924	28.733	34.191	1.232	616	616
2005	63.491	29.580	33.911	1.219	615	604
2006	69.922	32.357	37.565	1.193	608	585
2007	74.322	34.612	39.710	1.194	608	586
2008	73.118	33.124	39.994	1.246	663	583
2009	74.851	34.134	40.717	1.204	616	588
2010	76.110	34.529	41.581	1.241	625	616
2011	76.221	34.450	41.771	1.199	609	590
2012	83.667	38.272	45.395	1.312	643	669
2013	80.210	36.846	43.364	1.269	651	618

Quelle: Statistik Austria

Sozialhilfe im Burgenland, personenbezogener Aufwand (in Euro)

Leistungskatalog	2010	2011	2012	2013	2014
Allgemeine Sozialhilfe insgesamt	5.063.360	6.427.131	7.052.849	7.900.116	8.346.122
Dauerleistungen, Richtsätze	1.790.456	4.096.731	4.779.856	5.158.178	5.773.166
Mietbeihilfen	843.735	151.553	152.452	146.586	225.203
Geldaushilfen zur Sicherung des Lebensbedarfes	356.335	221.363	240.483	161.315	152.950
Krankenhilfe	947.977	729.372	753.476	829.326	796.382
SV-Beiträge	640.208	575.824	661.635	727.651	747.829
Unterbringung in psychiatrischen Krankenanstalten	3.928	199	581	0	0
Einrichtungen	16.986	0	660	0	0
Sonstige Krankenhilfe	286.855	153.349	90.600	101.675	48.553
Sonstige Leistungen	1.124.857	1.228.113	1.126.581	1.604.713	1.398.422
Behindertenhilfe	25.249.955	26.999.679	27.610.253	29.988.463	30.350.984
Unterbringung, Betreuung	14.845.613	15.679.594	16.409.269	17.103.480	16.819.582
Beschäftigungstherapie	5.871.517	6.269.668	6.408.987	7.382.124	8.289.266
Geschützte Arbeit	419.073	546.255	577.780	709.159	749.231
Suchtkrankenhilfe	766.376	813.510	598.847	865.138	598.659
Andere Förderungsmaßnahmen zur Eingliederung in die Gesellschaft	2.053.331	2.162.460	2.125.118	2.271.561	2.125.089
Heilmittel, Heilbehandlung, orthopädische Behelfe und Hilfsmittel zur Eingliederung	520.346	440.748	545.501	333.241	358.907
Sonstige Leistungen	1.294.045	1.528.192	1.490.251	1.656.999	1.769.157
Pflegegeld¹⁾	13.829.243	14.023.465	-	-	-
Stufe 1	523.849	585.802	-	-	-
Stufe 2	2.201.031	2.169.127	-	-	-
Stufe 3	2.415.336	2.372.740	-	-	-
Stufe 4	2.316.877	2.295.616	-	-	-
Stufe 5	1.872.702	2.152.377	-	-	-
Stufe 6	2.587.829	2.571.176	-	-	-
Stufe 7	1.911.619	1.876.626	-	-	-
Altenheime insgesamt	39.890.607	44.475.964	48.232.200	55.027.311	57.820.967
Soziale Dienste	215.142	272.989	296.967	297.603	312.939
Heimhilfe	2.794	1.890	1.017	0	0
Hauskrankenpflege	212.347	271.100	295.949	297.603	312.939
Flüchtlinge	0	177	0	0	0
Einnahmen der Sozialhilfe, Kostenbeiträge und Kostenersätze u. a.	26.145.876	29.281.167	30.349.702	34.343.249	35.233.302
Allgemeine Sozialhilfe	385.391	349.946	489.374	605.970	582.522
Maßnahmen der Behindertenhilfe	2.734.566	4.472.024	3.837.017	4.275.389	4.238.906
Altenheime insgesamt	22.998.213	24.375.560	25.934.358	29.362.810	30.322.061
Soziale Dienste	27.706	83.637	88.953	99.079	89.814

Quelle: Amt der Burgenländischen Landesregierung

¹⁾ Ab 2012 ist die Kompetenz für das Landespflegegeld an den Bund übergegangen.

Burgenländische Pflegegeldbezieher 2010 - 2014 nach Stufen¹⁾

Stufe	Landespflegegeldbezieher		Bundespflegegeldbezieher				
	2010	2011	2010	2011	2012	2013	2014
Stufe 1	333	390	2.455	2.598	3.166	3.349	3.563
Stufe 2	774	744	5.538	5.247	5.564	5.377	5.288
Stufe 3	551	536	2.535	2.629	3.265	3.259	3.257
Stufe 4	376	352	2.468	2.537	2.918	2.992	3.106
Stufe 5	220	239	1.350	1.457	1.812	1.917	2.058
Stufe 6	190	193	339	361	546	602	676
Stufe 7	111	107	317	322	400	392	392
insgesamt	2.555	2.561	15.002	15.151	17.671	17.888	18.340

Quelle: Hauptverband der österreichischen Sozialversicherungsträger

¹⁾ Ab 2012 ist die Kompetenz für das Landespflegegeld an den Bund übergegangen.

Altenwohn- und Pflegeheime im Burgenland 2014

Bezirk	Anzahl	Plätze	belegte Plätze		Bevölkerung 70+	
			absolut	in %	absolut	in %
Burgenland	44	2.138	2.066	100,0	43.516	100,0
Eisenstadt-Umgebung ¹⁾	9	388	375	18,2	8.259	19,0
Güssing	6	296	287	13,9	4.464	10,3
Jennersdorf	3	107	103	5,0	2.812	6,5
Mattersburg	7	265	263	12,7	5.549	12,8
Neusiedl a. See	5	236	221	10,7	8.195	18,8
Oberpullendorf	8	338	325	15,7	6.276	14,4
Oberwart	6	508	492	23,8	7.961	18,3

Quelle: Amt der Burgenländischen Landesregierung - Abteilung 6, Statistik Austria

¹⁾ inklusive Eisenstadt-Stadt und Rust

Pflegegeldbezieher nach Stufen 2014

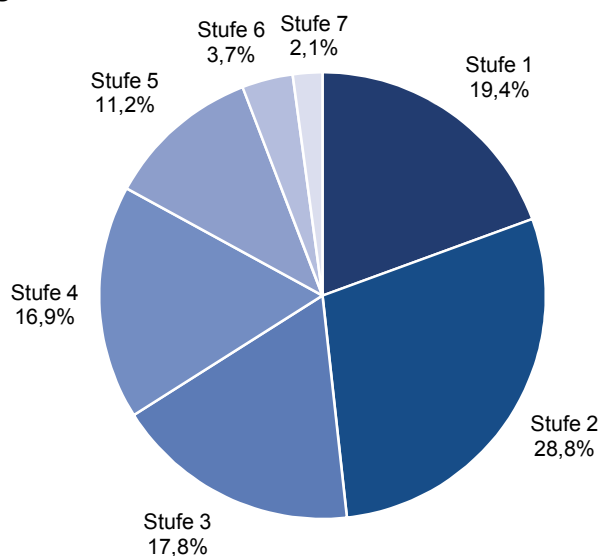

Bildungsstand der Bevölkerung im Alter von 25 bis 64 Jahren 2013 nach Bundesländern

Höchste abgeschlossene Schulbildung	Österreich	Burgenland	Kärnten	Niederösterreich	Oberösterreich	Salzburg	Steiermark	Tirol	Vorarlberg	Wien
	in 1.000									
insgesamt	4.713,8	161,8	306,3	888,5	784,9	296,8	672,6	399,6	206,4	997,0
Pflichtschule ¹⁾	903,1	30,9	42,9	148,0	157,2	52,1	108,4	78,2	48,5	237,0
Lehre	1.652,2	57,3	128,0	325,1	306,8	112,9	272,6	146,2	71,6	231,5
BMS	721,9	30,7	48,9	159,0	124,8	46,9	102,7	67,8	35,5	105,5
AHS	268,5	7,9	14,0	44,3	29,5	14,9	34,2	18,5	8,3	97,0
BHS	390,4	15,5	28,6	87,1	62,0	22,4	53,1	28,2	14,3	79,2
Kolleg	35,3	1,0	1,8	6,8	3,6	2,1	5,7	2,9	1,6	9,8
Hochschulv. Lehranstalt	126,1	4,3	8,7	24,6	22,9	8,3	17,5	11,5	6,1	22,3
Universität, Hochschule	616,2	14,1	33,3	93,5	78,2	37,1	78,6	46,3	20,4	214,7

Anteile in %

insgesamt	100,0	100,0	100,0	100,0	100,0	100,0	100,0	100,0	100,0	100,0
Pflichtschule	19,2	19,1	14,0	16,7	20,0	17,6	16,1	19,6	23,5	23,8
Lehre	35,1	35,5	41,8	36,6	39,1	38,1	40,5	36,6	34,7	23,2
BMS	15,3	19,0	16,0	17,9	15,9	15,8	15,3	17,0	17,2	10,6
AHS	5,7	4,9	4,6	5,0	3,8	5,0	5,1	4,6	4,0	9,7
BHS	8,3	9,6	9,3	9,8	7,9	7,5	7,9	7,0	6,9	7,9
Kolleg	0,7	0,6	0,6	0,8	0,5	0,7	0,8	0,7	0,8	1,0
Hochschulv. Lehranstalt	2,7	2,7	2,8	2,8	2,9	2,8	2,6	2,9	3,0	2,2
Universität, Hochschule	13,1	8,7	10,9	10,5	10,0	12,5	11,7	11,6	9,9	21,5

Quelle: Statistik Austria

¹⁾ Inklusive Personen ohne Pflichtschulabschluss.

Bevölkerung von 25 bis 64 Jahren 2013 nach höchster abgeschlossener Ausbildung

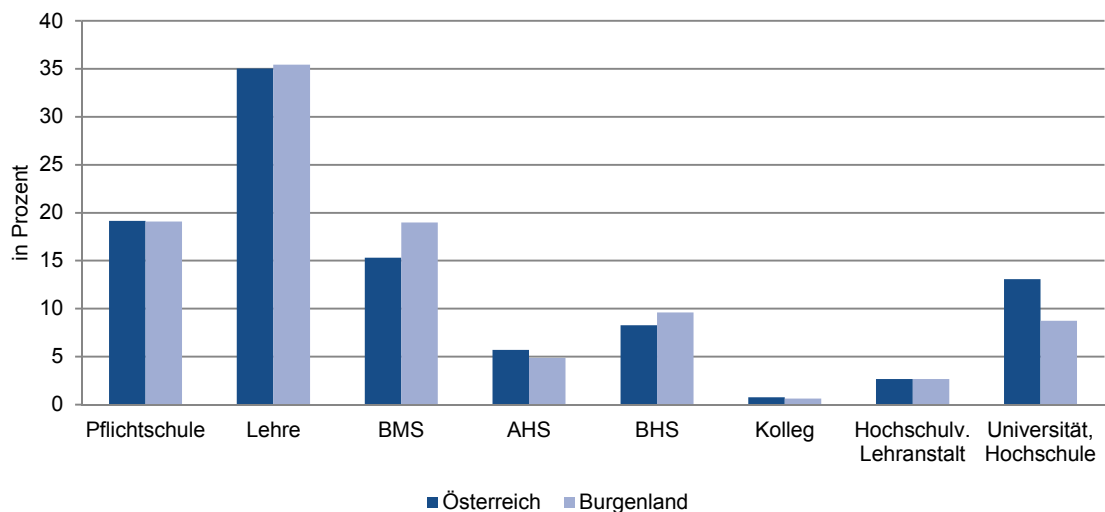

Bestandene Reifeprüfungen 2013¹⁾ nach dem Heimat- und Schulbundesland

Schulbundesland (Reifeprüfung abgelegt in ...)	insgesamt	Heimatbundesland der Maturantinnen und Maturanten									ausländischer Heimatort
		Burgenland	Kärnten	Niederösterreich	Oberösterreich	Salzburg	Steiermark	Tirol	Vorarlberg	Wien	
Österreich	42.048	1.524	3.070	8.932	7.047	2.713	6.045	3.350	1.869	7.188	310
Burgenland	1.619	1.208	3	162	4	2	193	-	-	12	35
Kärnten	3.057	2	2.922	3	3	4	83	13	3	1	23
Niederösterreich	7.391	164	8	6.833	85	4	68	1	5	195	28
Oberösterreich	7.019	1	1	264	6.631	48	45	5	-	3	21
Salzburg	3.154	2	24	11	246	2.599	69	96	5	3	99
Steiermark	5.794	50	31	19	59	37	5.559	10	6	1	22
Tirol	3.370	-	72	3	7	18	1	3.223	18	2	26
Vorarlberg	1.866	1	1	-	-	-	2	1	1.831	-	30
Wien	8.778	96	8	1.637	12	1	25	1	1	6.971	26

Quelle: Statistik Austria

¹⁾ Bestandene Reifeprüfungen, abgelegt im Zeitraum 1.10.2012 bis 30.9.2013, inkl. Aufbaulehrgänge und Schulen für Berufstätige.

Reifeprüfungsquoten nach Bundesländern

Jahr	Österreich	Burgenland	Kärnten	Niederösterreich	Oberösterreich	Salzburg	Steiermark	Tirol	Vorarlberg	Wien
2008	39,3	46,0	43,9	42,5	37,5	37,9	41,2	35,3	35,7	35,6
2009	39,6	46,9	46,6	41,8	37,3	37,7	42,0	34,2	37,1	36,2
2010	39,9	44,7	48,1	43,5	37,5	37,0	41,9	34,3	34,7	36,5
2011	40,2	48,9	45,3	44,3	38,3	38,3	42,0	34,8	35,9	36,2
2012	41,3	46,1	48,4	44,5	39,2	40,3	42,8	37,4	36,9	37,6
2013	42,4	49,6	48,4	47,1	39,7	42,6	43,7	37,4	39,1	37,7
Ø 08 - 13	40,5	47,0	46,8	44,0	38,3	39,0	42,3	35,6	36,6	36,6

Quelle: Statistik Austria

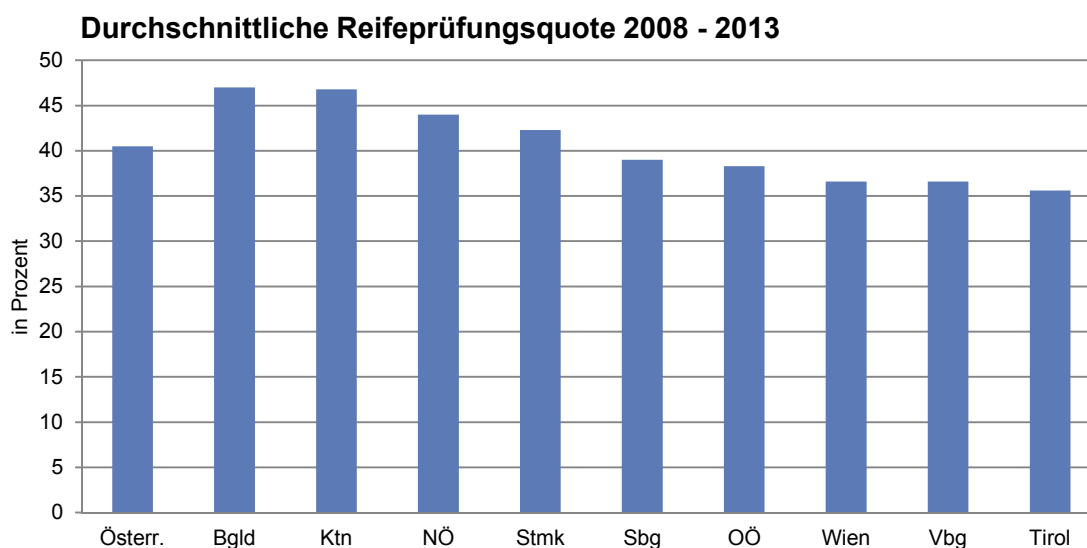

Kinderkrippen

Berichtsjahr	Kinderkrippen	eingeschriebene Kinder			Personal	
		insgesamt	männlich	weiblich	insgesamt	davon mit Befähigungszeugnis
1990/91	3	42	21	21	9	8
1991/92	3	29	13	16	11	7
1992/93	3	31	15	16	7	5
1993/94	3	28	13	15	9	6
1994/95	3	33	11	22	9	6
1995/96	3	33	15	18	9	7
1996/97	3	38	26	12	10	7
1997/98	3	40	21	19	10	7
1998/99	7	64	35	29	18	11
1999/00	13	159	90	69	42	22
2000/01	15	193	98	95	54	33
2001/02	20	264	123	141	72	41
2002/03	23	306	157	149	80	46
2003/04	24	328	175	153	89	53
2004/05	27	379	199	180	102	55
2005/06	31	472	263	209	124	66
2006/07	34	513	273	240	141	75
2007/08	40	595	315	280	167	85
2008/09	44	691	349	342	191	98
2009/10	49	772	385	387	228	114
2010/11	52	882	458	424	251	128
2011/12	54	909	454	455	262	127
2012/13	62	997	532	465	306	147
2013/14	65	1.056	529	527	320	160
2014/15	67	1.064	520	544	379	206

Quelle: Amt der Burgenländischen Landesregierung, Statistik Austria

Kinder in Betreuungseinrichtungen nach Alter 2014/15

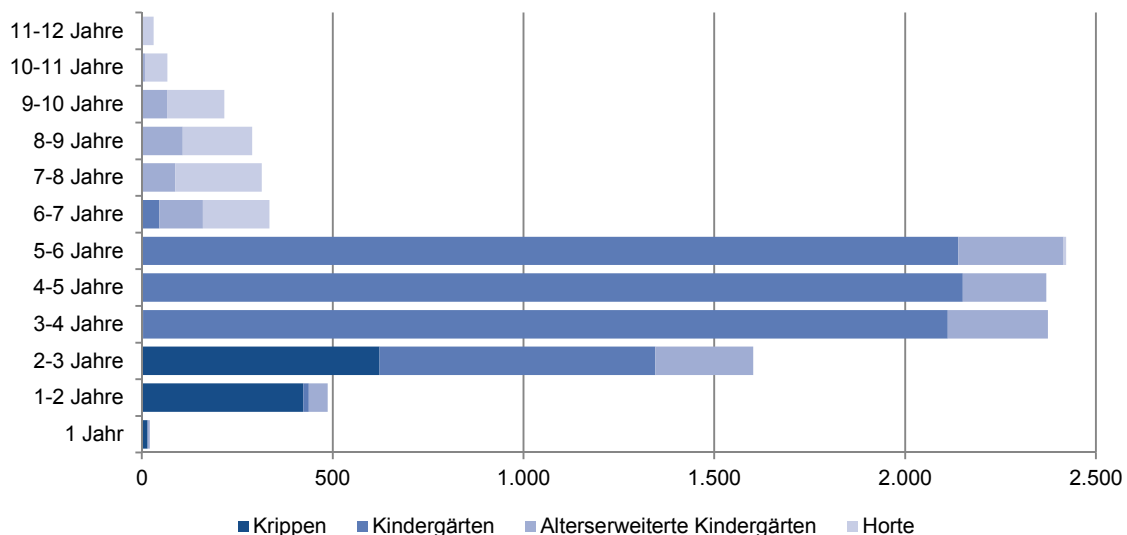

Kindergärten

Berichtsjahr	Kindergärten	eingeschriebene Kinder			Personal	
		insgesamt	männlich	weiblich	insgesamt	davon mit Befähigungszeugnis
1951/52	34	2.140	1.112	1.028	79	30
1956/57	72	4.379	2.237	2.142	159	64
1961/62	100	5.727	2.806	2.921	216	83
1966/67	109	6.172	3.057	3.115	229	90
1971/72	115	6.588	3.394	3.194	281	108
1976/77	152	7.737	3.963	3.774	421	210
1980/81	170	7.831	3.943	3.888	469	269
1981/82	173	7.835	3.955	3.880	502	278
1982/83	174	7.840	3.972	3.868	503	286
1983/84	175	8.101	4.073	4.028	507	299
1984/85	172	8.286	4.159	4.127	516	309
1985/86	172	8.365	4.210	4.155	531	322
1986/87	172	8.598	4.324	4.274	555	342
1987/88	174	8.632	4.293	4.339	566	348
1988/89	173	8.603	4.366	4.237	575	358
1989/90	174	8.604	4.329	4.275	581	363
1990/91	179	8.156	4.148	4.008	614	386
1991/92	181	8.110	4.173	3.937	618	395
1992/93	181	8.158	4.200	3.958	624	405
1993/94	182	8.343	4.250	4.093	630	416
1994/95	184	8.429	4.303	4.126	647	428
1995/96	187	8.449	4.300	4.149	665	441
1996/97	189	8.459	4.347	4.112	681	456
1997/98	190	8.489	4.331	4.158	702	468
1998/99	194	8.299	4.197	4.102	717	476
1999/00	193	7.918	3.982	3.936	737	492
2000/01	194	7.776	3.915	3.861	785	510
2001/02	193	7.714	3.952	3.762	755	517
2002/03	191	7.600	3.855	3.745	761	526
2003/04	190	7.558	3.869	3.689	792	546
2004/05	187	7.293	3.730	3.563	798	546
2005/06	186	7.414	3.821	3.593	807	548
2006/07	185	7.382	3.775	3.607	829	561
2007/08	184	7.559	3.865	3.694	878	588
2008/09	185	7.642	3.899	3.743	948	627
2009/10	157	6.826	3.474	3.352	995	602
2010/11	149	6.791	3.495	3.296	1.016	605
2011/12	143	6.639	3.386	3.253	1.007	579
2012/13	139	6.519	3.334	3.185	1.011	583
2013/14	141	6.640	3.367	3.273	1.043	608
2014/15	142	6.711	3.376	3.335	1.107	621

Quelle: Amt der Burgenländischen Landesregierung, Statistik Austria

Alterserweiterte Kindergärten¹⁾

Berichtsjahr	Alterserweiterte Kindergärten	eingeschriebene Kinder			Personal	
		insgesamt	männlich	weiblich	insgesamt	davon mit Befähigungszeugnis
2003/04	34	198	116	82	110	65
2004/05	40	267	150	117	125	74
2005/06	41	299	151	148	126	73
2006/07	45	343	172	171	143	83
2007/08	47	357	164	193	135	84
2008/09	49	357	181	176	154	96
2009/10	63	1.787	890	897	305	170
2010/11	52	1.738	891	847	261	147
2011/12	55	2.022	1.023	999	287	163
2012/13	56	2.222	1.125	1.097	333	190
2013/14	54	2.086	1.089	997	308	176
2014/15	51	1.923	984	939	275	160

Quelle: Amt der Burgenländischen Landesregierung, Statistik Austria

¹⁾ bis 2008/09 Tagesheimstätten**Am Nachmittag betreute Schüler in Pflichtschulen**

Schuljahr	Schüler		Nachmittagsbetreuung		Besuchsquote in %	
	Volksschule	Neue Mittelschule ¹⁾	Volksschule	Neue Mittelschule ¹⁾	Volksschule	Neue Mittelschule ¹⁾
2008/09	10.208	7.720	1.282	1.270	12,6	16,5
2009/10	10.208	7.775	1.738	1.255	17,0	16,1
2010/11	10.172	7.615	2.058	1.956	20,2	25,7
2011/12	10.237	7.574	2.286	1.924	22,3	25,4
2012/13	10.214	7.344	2.708	2.070	26,5	28,2
2013/14	10.130	7.114	3.011	1.930	29,7	27,1
2014/15	10.137	7.109	3.309	2.083	32,6	29,3

Quelle: Amt der Burgenländischen Landesregierung

¹⁾ vor 2013/14 inklusive Hauptschule

Horte

Berichtsjahr	Horte	eingeschriebene Kinder			Personal	
		insgesamt	männlich	weiblich	insgesamt	davon mit Befähigungszeugnis
1972/73	1	40	20	20	1	0
1975/76	2	75	35	40	3	3
1980/81	3	87	53	34	6	5
1981/82	3	98	52	46	6	5
1982/83	3	104	55	49	5	4
1983/84	3	90	46	44	5	4
1984/85	2	31	15	16	2	2
1985/86	2	31	14	17	3	3
1986/87	2	45	22	23	4	3
1987/88	2	49	25	24	4	3
1988/89	2	53	27	26	5	4
1989/90	1	57	33	24	5	3
1990/91	2	57	31	26	6	3
1991/92	1	54	32	22	5	3
1992/93	1	59	35	24	5	3
1993/94	1	56	35	21	5	3
1994/95	2	75	42	33	6	4
1995/96	2	76	38	38	7	4
1996/97	2	78	36	42	8	4
1997/98	3	101	47	54	11	5
1998/99	3	118	64	54	10	4
1999/00	4	100	59	41	13	5
2000/01	5	128	71	57	17	7
2001/02	4	117	58	59	14	6
2002/03	4	118	65	53	16	6
2003/04	6	156	73	83	19	10
2004/05	10	233	117	116	36	16
2005/06	11	291	146	145	41	20
2006/07	14	309	159	150	45	22
2007/08	14	362	188	174	44	27
2008/09	19	476	250	226	57	34
2009/10	29	660	344	316	97	54
2010/11	34	826	424	402	137	75
2011/12	33	874	456	418	137	79
2012/13	32	863	452	411	149	84
2013/14	26	775	402	373	128	71
2014/15	26	829	422	407	125	74

Quelle: Amt der Burgenländischen Landesregierung, Statistik Austria

Volksschulen

(inklusive Vorschulen)

Schuljahr	Schulen	Klassen	Schüler		
			insgesamt	männlich	weiblich
1923/24	367	.	36.231	.	.
1927/28	364	752	37.467	18.584	18.883
1930/31	368	797	42.374	21.104	21.270
1937/38	365	910	46.272	.	.
1945/46	283	787	36.839	18.765	18.074
1950/51	311	981	30.293	15.314	14.979
1955/56	309	852	24.137	12.265	11.872
1960/61	307	880	27.099	13.803	13.296
1965/66	304	923	28.160	14.410	13.750
1970/71	265	865	24.784	12.789	11.995
1975/76	220	694	17.531	9.007	8.524
1980/81	214	695	14.916	7.668	7.248
1985/86	211	731	12.516	6.418	6.098
1986/87	211	737	12.414	6.309	6.105
1987/88	211	718	12.623	6.415	6.208
1988/89	209	720	12.683	6.409	6.274
1989/90	210	732	12.731	6.421	6.310
1990/91	210	728	12.725	6.377	6.348
1991/92	210	731	12.747	6.416	6.331
1992/93	208	724	12.762	6.450	6.312
1993/94	208	714	12.519	6.352	6.167
1994/95	208	710	12.387	6.360	6.027
1995/96	209	701	12.304	6.304	6.000
1996/97	210	691	12.227	6.233	5.994
1997/98	210	688	12.162	6.233	5.929
1998/99	210	687	12.095	6.181	5.914
1999/00	210	680	11.970	6.094	5.876
2000/01	210	667	11.946	6.122	5.824
2001/02	209	643	11.671	5.939	5.732
2002/03	209	630	11.360	5.739	5.621
2003/04	205	592	11.034	5.599	5.435
2004/05	202	597	10.829	5.512	5.317
2005/06	200	597	10.674	5.449	5.225
2006/07	194	579	10.515	5.439	5.076
2007/08	195	602	10.409	5.398	5.011
2008/09	194	599	10.208	5.273	4.935
2009/10	194	625	10.208	5.258	4.950
2010/11	188	630	10.172	5.241	4.931
2011/12	183	625	10.237	5.285	4.952
2012/13	181	622	10.214	5.258	4.956
2013/14	177	618	10.130	5.220	4.910
2014/15	176	610	10.137	5.225	4.912

Quelle: Amt der Burgenländischen Landesregierung, Statistik Austria

Neue Mittelschulen

(früher Hauptschulen)

Schuljahr	Schulen	Klassen	Schüler		
			insgesamt	männlich	weiblich
1923/24	7	.	533	.	.
1927/28	11	46	900	540	360
1930/31	14	58	1.344	811	533
1937/38	15	72	2.262	.	.
1945/46	21	88	2.560	1.239	1.321
1950/51	23	139	4.693	2.488	2.205
1955/56	26	139	4.003	2.018	1.985
1960/61	28	196	6.601	3.252	3.349
1965/66	34	220	7.044	3.316	3.728
1970/71	43	411	12.063	5.782	6.281
1975/76	43	523	14.960	7.415	7.545
1980/81	43	501	12.844	6.407	6.437
1985/86	44	512	11.210	5.673	5.537
1986/87	44	498	10.603	5.391	5.212
1987/88	44	457	10.099	5.114	4.985
1988/89	44	424	9.712	4.850	4.862
1989/90	44	421	9.448	4.768	4.680
1990/91	44	422	9.460	4.774	4.686
1991/92	43	429	9.760	4.934	4.826
1992/93	43	433	9.926	5.078	4.848
1993/94	43	435	9.907	5.071	4.836
1994/95	43	432	9.866	4.984	4.882
1995/96	43	425	9.678	4.948	4.730
1996/97	43	424	9.457	4.839	4.618
1997/98	43	414	9.189	4.747	4.442
1998/99	43	415	8.976	4.694	4.282
1999/00	43	422	8.876	4.612	4.264
2000/01	43	405	8.719	4.523	4.196
2001/02	43	404	8.713	4.561	4.152
2002/03	43	402	8.669	4.518	4.151
2003/04	43	391	8.479	4.431	4.048
2004/05	43	390	8.418	4.426	3.992
2005/06	43	385	8.183	4.297	3.886
2006/07	43	382	8.084	4.183	3.901
2007/08	41	371	7.875	4.069	3.806
2008/09 ¹⁾	42	376	7.720	3.992	3.728
2009/10	43	389	7.775	4.028	3.747
2010/11	41	390	7.615	3.941	3.674
2011/12	41	387	7.574	3.916	3.658
2012/13	41	378	7.344	3.772	3.572
2013/14	41	367	7.114	3.667	3.447
2014/15	41	366	7.109	3.713	3.396

Quelle: Amt der Burgenländischen Landesregierung, Statistik Austria

¹⁾ ab 2008/09 wurde schrittweise die „Neue Mittelschule“ (NMS) eingeführt

Sonderschulen

Schuljahr	Schulen			Klassen	Schüler		
	insgesamt	selbständige	mit Sonder- schulklassen		insgesamt	männlich	weiblich
1950/51	1	1	.	2	18	13	5
1955/56	1	1	.	9	151	91	60
1960/61	1	1	.	22	347	212	135
1965/66	3	3	.	31	448	269	179
1970/71	5	5	.	50	727	442	285
1975/76	6	6	.	74	911	566	345
1980/81	8	8	.	79	797	501	296
1981/82	8	8	.	78	772	490	282
1982/83	8	8	.	76	714	462	252
1983/84	28	8	20	76	654	414	240
1984/85	28	8	20	73	575	374	201
1985/86	26	9	17	74	535	338	197
1986/87	27	9	18	75	496	307	189
1987/88	27	9	18	70	440	269	171
1988/89	27	9	18	70	423	265	158
1989/90	27	9	18	72	431	266	165
1990/91	26	9	17	72	404	251	153
1991/92	23	9	14	71	388	250	138
1992/93	20	8	12	63	362	225	137
1993/94	20	8	12	55	341	208	133
1994/95	20	8	12	55	312	195	117
1995/96	21	8	13	53	291	179	112
1996/97	20	8	12	47	269	162	107
1997/98	19	7	12	45	254	153	101
1998/99	18	7	11	43	240	147	93
1999/00	18	7	11	46	228	137	91
2000/01	17	7	10	44	223	136	87
2001/02	17	7	10	40	193	118	75
2002/03	16	7	9	39	186	114	72
2003/04	13	7	6	39	188	112	76
2004/05	13	7	6	39	192	116	76
2005/06	11	7	4	38	187	118	69
2006/07	12	7	5	40	207	129	78
2007/08	12	7	5	42	214	134	80
2008/09	12	7	5	47	231	145	86
2009/10	12	7	5	49	246	157	89
2010/11	11	8	3	50	233	139	94
2011/12	12	8	4	45	257	158	99
2012/13	12	8	4	47	276	172	104
2013/14	11	8	3	44	249	151	98
2014/15	9	7	2	40	235	139	96

Quelle: Amt der Burgenländischen Landesregierung, Statistik Austria

. nicht verfügbar

Polytechnische Schulen

Schuljahr	Schulen			Klassen	Schüler		
	insgesamt	selbständige	mit polytechn. Klassen		insgesamt	männlich	weiblich
1966/67	5	5	.	67	2.042	1.091	951
1970/71	6	6	.	56	1.512	869	643
1975/76	8	8	.	48	1.302	787	515
1980/81	9	9	.	51	1.305	862	443
1981/82	10	10	.	48	1.174	793	381
1982/83	9	9	.	49	1.160	768	392
1983/84	18	9	9	51	1.046	746	300
1984/85	18	9	9	47	1.008	705	303
1985/86	19	9	10	45	886	613	273
1986/87	18	9	9	45	880	641	239
1987/88	18	9	9	42	864	635	229
1988/89	18	9	9	37	822	617	205
1989/90	18	9	9	39	783	564	219
1990/91	16	9	7	33	690	501	189
1991/92	17	9	8	32	636	472	164
1992/93	17	9	8	30	621	467	154
1993/94	17	9	8	32	650	503	147
1994/95	17	9	8	32	629	480	149
1995/96	17	8	9	30	568	434	134
1996/97	17	8	9	29	582	448	134
1997/98	17	8	9	30	606	461	145
1998/99	17	8	9	28	596	468	128
1999/00	17	8	9	29	600	442	158
2000/01	17	8	9	30	595	456	139
2001/02	16	8	8	28	528	383	145
2002/03	12	8	4	26	539	412	127
2003/04	12	8	4	25	548	411	137
2004/05	12	8	4	26	548	383	165
2005/06	12	8	4	28	543	394	149
2006/07	12	8	4	27	538	405	133
2007/08	12	8	4	29	565	402	163
2008/09	12	8	4	27	500	358	142
2009/10	12	8	4	26	485	331	154
2010/11	12	8	4	24	446	317	129
2011/12	12	8	4	23	429	305	124
2012/13	12	8	4	21	445	321	124
2013/14	12	8	4	21	392	287	105
2014/15	8	7	1	19	408	278	130

Quelle: Amt der Burgenländischen Landesregierung, Statistik Austria

. nicht verfügbar

Allgemeinbildende höhere Schulen

Schuljahr	Schulen	Klassen	Schüler		
			insgesamt	männlich	weiblich
1923/24	2	·	511	449	62
1927/28	3	24	630	520	110
1930/31	3	24	628	502	126
1937/38	3	22	751	623	128
1946/47	3	20	610	428	182
1950/51	3	32	888	684	204
1955/56	3	40	1.165	863	302
1960/61	3	48	1.518	1.130	388
1965/66	9	72	2.368	1.545	823
1970/71	11	144	4.304	2.506	1.798
1975/76	11	197	5.407	2.973	2.434
1980/81	10	198	5.216	2.833	2.383
1985/86	10	206	5.193	2.716	2.477
1986/87	10	213	5.277	2.691	2.586
1987/88	10	212	5.277	2.659	2.618
1988/89	10	230	5.148	2.518	2.630
1989/90	10	202	4.891	2.337	2.554
1990/91	10	200	4.710	2.207	2.503
1991/92	10	201	4.778	2.241	2.537
1992/93	10	203	4.892	2.257	2.635
1993/94	11	209	5.142	2.370	2.772
1994/95	11	216	5.395	2.506	2.889
1995/96	11	243	5.580	2.552	3.028
1996/97	11	231	5.669	2.611	3.058
1997/98	11	233	5.640	2.559	3.081
1998/99	11	238	5.646	2.558	3.088
1999/00	11	237	5.503	2.509	2.994
2000/01	11	237	5.431	2.458	2.973
2001/02	11	238	5.498	2.485	3.013
2002/03	11	239	5.573	2.580	2.993
2003/04	11	240	5.719	2.643	3.076
2004/05	11	239	5.852	2.725	3.127
2005/06	11	243	5.957	2.804	3.153
2006/07	11	246	5.910	2.775	3.135
2007/08	11	247	5.865	2.830	3.035
2008/09	11	251	5.816	2.727	3.089
2009/10	11	250	5.600	2.569	3.031
2010/11	11	249	5.526	2.525	3.001
2011/12	11	249	5.477	2.492	2.985
2012/13	11	252	5.528	2.544	2.984
2013/14	11	254	5.642	2.606	3.036
2014/15	11	258	5.761	2.620	3.141

Quelle: Amt der Burgenländischen Landesregierung, Statistik Austria

Sonstige Pflichtschulen¹⁾

Schuljahr	Schulen	Klassen	Schüler		
			insgesamt	männlich	weiblich
2010/11	7	14	141	77	64
2011/12	6	11	132	62	70
2012/13	6	11	138	63	75
2013/14	6	13	157	82	75
2014/15	4	11	152	76	76

Quelle: Amt der Burgenländischen Landesregierung, Statistik Austria

¹⁾ z.B. Montessori, Waldorf

Schüler nach Schulstufen 2014/15

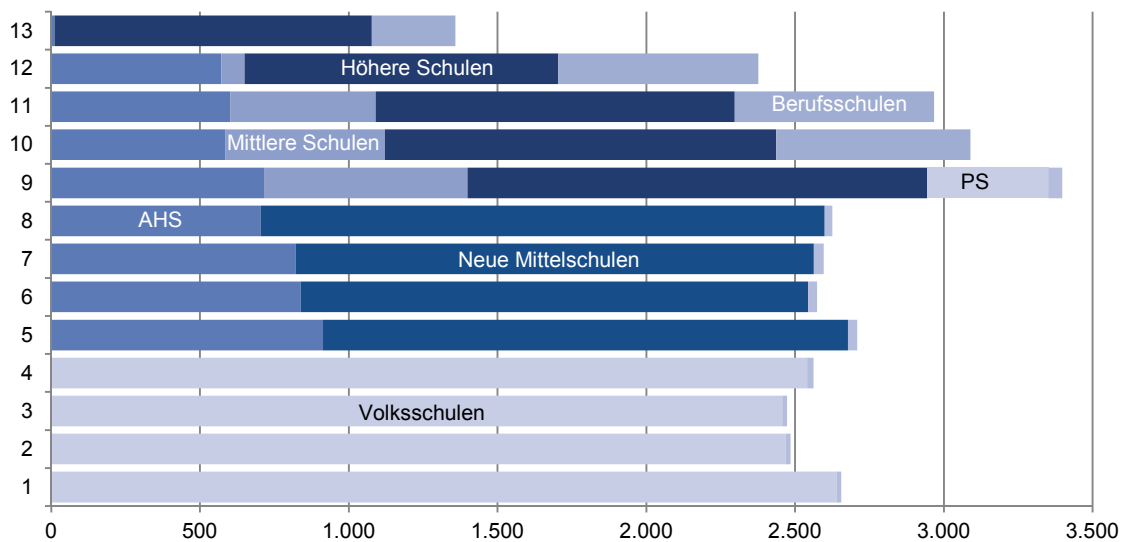

Berufsbildende Pflichtschulen

Schuljahr	Schulen	Klassen	Schüler		
			insgesamt	männlich	weiblich
1950/51	17	81	1.108	.	.
1955/56	12	99	2.776	2.383	393
1960/61	7	107	2.695	2.153	542
1965/66	6	145	3.910	2.985	925
1970/71	4	140	3.548	2.746	802
1975/76	4	148	4.359	3.467	892
1980/81	4	169	4.877	3.763	1.114
1981/82	4	163	4.645	3.530	1.115
1982/83	4	160	4.434	3.334	1.100
1983/84	4	151	4.067	3.064	1.003
1984/85	4	142	3.903	2.970	933
1985/86	4	146	3.895	2.978	917
1986/87	4	149	3.803	2.883	920
1987/88	4	150	3.763	2.813	950
1988/89	4	150	3.678	2.745	933
1989/90	4	143	3.567	2.682	885
1990/91	4	150	3.607	2.713	894
1991/92	4	142	3.426	2.573	853
1992/93	4	141	3.222	2.393	829
1993/94	4	133	3.038	2.341	697
1994/95	4	133	3.050	2.397	653
1995/96	4	120	2.809	2.237	572
1996/97	4	133	2.910	2.324	586
1997/98	4	128	2.828	2.300	528
1998/99	4	130	2.873	2.257	616
1999/00	4	131	2.904	2.256	648
2000/01	4	125	2.796	2.167	629
2001/02	4	115	2.561	2.042	519
2002/03	4	115	2.541	1.984	557
2003/04	4	118	2.505	1.940	565
2004/05	4	118	2.435	1.932	503
2005/06	4	117	2.580	2.062	518
2006/07	4	119	2.577	2.005	572
2007/08	4	120	2.541	1.936	605
2008/09	4	120	2.561	1.938	623
2009/10	4	124	2.682	1.985	697
2010/11	4	121	2.525	1.866	659
2011/12	4	118	2.442	1.800	642
2012/13	4	123	2.426	1.780	646
2013/14	4	119	2.277	1.687	590

Quelle: Amt der Burgenländischen Landesregierung, Statistik Austria

Mittlere landwirtschaftliche Schulen

Schuljahr	Schulen	Klassen	Schüler		
			insgesamt	männlich	weiblich
1925/26	1	1	22	22	-
1930/31	2	3	76	62	14
1935/36	2	3	89	52	37
1946/47	3	4	88	47	41
1950/51	4	5	134	107	27
1955/56	5	10	267	179	88
1960/61	6	9	196	130	66
1965/66	5	9	247	198	49
1970/71	4	10	231	186	45
1975/76	4	8	237	162	75
1980/81	4	12	233	140	93
1985/86	4	11	243	117	126
1986/87	4	11	255	148	107
1987/88	4	10	210	119	91
1988/89	4	9	189	98	91
1989/90	4	9	185	95	90
1990/91	3	10	178	126	52
1991/92	3	11	204	139	65
1992/93	3	11	176	123	53
1993/94	3	11	193	137	56
1994/95	3	11	172	115	57
1995/96	3	12	180	118	62
1996/97	3	12	182	107	75
1997/98	3	12	195	111	84
1998/99	3	12	189	109	80
1999/00	3	13	231	143	88
2000/01	3	14	252	153	99
2001/02	3	13	277	162	115
2002/03	3	13	280	162	118
2003/04	3	14	317	170	147
2004/05	3	14	298	154	144
2005/06	3	15	315	158	157
2006/07	3	14	345	169	176
2007/08	3	14	314	147	167
2008/09	3	15	323	145	178
2009/10	3	15	328	149	179
2010/11	3	14	285	145	140
2011/12	3	14	256	133	123
2012/13	3	10	233	141	92
2013/14	3	10	218	133	85
2014/15	2	7	172	112	60

Quelle: Amt der Burgenländischen Landesregierung, Statistik Austria

Handelsschulen

Schuljahr	Schulen	Klassen	Schüler		
			insgesamt	männlich	weiblich
1927/28	1	2	73	41	32
1930/31	2	4	90	45	45
1937/38	2	5	203	101	102
1945/46	1	2	75	24	51
1950/51	1	2	57	23	34
1955/56	2	5	196	71	125
1960/61	2	4	145	31	114
1965/66	2	6	232	67	165
1970/71	4	15	634	245	389
1975/76	7	45	1.290	489	801
1980/81	7	43	1.172	419	753
1985/86	7	40	969	327	642
1986/87	7	38	886	304	582
1987/88	7	39	877	279	598
1988/89	7	38	822	272	550
1989/90	7	37	802	259	543
1990/91	7	40	845	255	590
1991/92	8	39	885	291	594
1992/93	8	40	943	301	642
1993/94	8	40	915	305	610
1994/95	8	38	874	305	569
1995/96	8	38	845	285	560
1996/97	8	36	875	284	591
1997/98	8	38	887	300	587
1998/99	8	36	843	287	556
1999/00	8	32	797	291	506
2000/01	8	30	777	288	489
2001/02	8	30	774	310	464
2002/03	8	31	761	286	475
2003/04	8	30	751	285	466
2004/05	8	30	752	293	459
2005/06	8	29	704	293	411
2006/07	8	29	683	278	405
2007/08	8	27	659	284	375
2008/09	8	27	622	256	366
2009/10	8	28	636	269	367
2010/11	8	27	612	265	347
2011/12	8	26	571	267	304
2012/13	8	26	564	259	305
2013/14	8	27	542	240	302
2014/15	8	26	508	242	266

Quelle: Amt der Burgenländischen Landesregierung, Statistik Austria

Mittlere technische und gewerbliche Schulen

Schuljahr	Schulen	Klassen	Schüler		
			insgesamt	männlich	weiblich
1950/51	1	2	46	-	46
1955/56	1	3	71	-	71
1960/61	3	9	157	10	147
1965/66	3	10	134	19	115
1970/71	4	13	245	40	205
1975/76	3	12	308	55	253
1980/81	6	20	518	225	293
1981/82	6	24	586	282	304
1982/83	6	28	681	379	302
1983/84	6	31	787	428	359
1984/85	6	33	808	460	348
1985/86	6	32	807	453	354
1986/87	6	32	767	418	349
1987/88	6	32	775	416	359
1988/89	6	32	799	420	379
1989/90	6	33	821	452	369
1990/91	6	33	757	416	341
1991/92	6	30	678	394	284
1992/93	7	29	659	388	271
1993/94	7	28	604	372	232
1994/95	7	25	577	346	231
1995/96	6	25	592	370	222
1996/97	6	22	560	340	220
1997/98	6	22	597	380	217
1998/99	6	23	607	354	253
1999/00	6	24	563	323	240
2000/01	6	23	512	314	198
2001/02	6	21	496	316	180
2002/03	6	21	482	292	190
2003/04	5	20	471	295	176
2004/05	5	20	470	294	176
2005/06	5	20	490	297	193
2006/07	5	21	509	324	185
2007/08	5	22	494	339	155
2008/09	5	23	488	330	158
2009/10	5	24	517	358	159
2010/11	5	24	495	346	149
2011/12	5	24	477	336	141
2012/13	5	24	474	333	141
2013/14	5	24	416	299	117
2014/15	5	24	401	291	110

Quelle: Amt der Burgenländischen Landesregierung, Statistik Austria

Mittlere Schulen für wirtschaftliche Berufe

(früher: Frauenberufliche mittlere Schulen)

Schuljahr	Schulen	Klassen	Schüler		
			insgesamt	männlich	weiblich
1948/49	2	3	89	-	89
1950/51	2	3	63	-	63
1955/56	2	5	161	-	161
1960/61	2	5	146	-	146
1965/66	3	7	188	-	188
1970/71	7	12	384	-	384
1975/76	8	22	704	-	704
1980/81	8	29	781	-	781
1981/82	8	29	822	-	822
1982/83	8	29	847	-	847
1983/84	8	32	857	-	857
1984/85	8	32	818	-	818
1985/86	8	31	743	-	743
1986/87	8	31	721	-	721
1987/88	8	28	615	1	614
1988/89	7	25	603	7	596
1989/90	7	24	551	8	543
1990/91	7	24	480	3	477
1991/92	7	24	488	7	481
1992/93	7	24	492	1	491
1993/94	7	23	513	4	509
1994/95	7	22	525	11	514
1995/96	7	22	510	9	501
1996/97	7	22	515	13	502
1997/98	7	20	506	9	497
1998/99	7	20	538	15	523
1999/00	7	19	477	18	459
2000/01	7	17	453	30	423
2001/02	7	18	415	54	361
2002/03	7	20	516	93	423
2003/04	7	22	567	108	459
2004/05	7	25	597	100	497
2005/06	7	25	598	92	506
2006/07	7	24	543	84	459
2007/08	7	21	500	77	423
2008/09	7	18	441	64	377
2009/10	7	17	398	45	353
2010/11	7	16	379	53	326
2011/12	7	16	364	65	299
2012/13	6	15	336	53	283
2013/14	6	15	322	45	277
2014/15	7	12	252	32	220

Quelle: Amt der Burgenländischen Landesregierung, Statistik Austria

Sozialberufliche mittlere Schule

Schuljahr	Schulen	Klassen	Schüler		
			insgesamt	männlich	weiblich
1990/91	1	1	30	6	24
1991/92	1	2	58	10	48
1992/93	1	2	51	6	45
1993/94	1	2	55	7	48
1994/95	1	2	61	8	53
1995/96	1	2	59	6	53
1996/97	1	2	62	8	54
1997/98	1	2	71	11	60
1998/99	1	2	67	9	58
1999/00	1	2	61	7	54
2000/01	1	2	67	3	64
2001/02	1	3	95	6	89
2002/03	1	4	111	13	98
2003/04	1	4	107	17	90
2004/05	1	4	101	15	86
2005/06	1	5	138	27	111
2006/07	1	6	170	33	137
2007/08	1	7	192	42	150
2008/09	1	5	136	26	110
2009/10	1	5	150	33	117
2010/11	1	5	147	37	110
2011/12	1	5	143	34	109
2012/13	1	5	141	29	112
2013/14	1	6	164	32	132
2014/15	1	7	185	33	152

Quelle: Amt der Burgenländischen Landesregierung, Statistik Austria

Schule für allgemeine Gesundheits- und Krankenpflege

Schuljahr	Schulen	Klassen	Schüler		
			insgesamt	männlich	weiblich
2014/15	1	8	174	30	144

Quelle: Amt der Burgenländischen Landesregierung, Statistik Austria

Handelsakademien

(früher: Höhere kaufmännische Schulen)

Schuljahr	Schulen	Klassen	Schüler		
			insgesamt	männlich	weiblich
1957/58	2	2	82	38	44
1960/61	2	8	237	114	123
1965/66	2	9	291	144	147
1970/71	2	10	330	158	172
1975/76	5	29	809	365	444
1980/81	6	54	1.385	569	816
1981/82	6	55	1.446	573	873
1982/83	6	56	1.459	581	878
1983/84	6	56	1.465	581	884
1984/85	6	61	1.504	593	911
1985/86	6	67	1.544	613	931
1986/87	6	71	1.635	643	992
1987/88	6	69	1.669	671	998
1988/89	6	69	1.738	681	1.057
1989/90	6	72	1.702	644	1.058
1990/91	6	73	1.658	602	1.056
1991/92	7	74	1.616	573	1.043
1992/93	7	72	1.585	539	1.046
1993/94	7	74	1.597	523	1.074
1994/95	7	76	1.624	541	1.083
1995/96	7	76	1.777	630	1.147
1996/97	7	79	1.869	664	1.205
1997/98	7	79	1.976	689	1.287
1998/99	7	82	1.981	699	1.282
1999/00	7	85	2.092	810	1.282
2000/01	7	92	2.174	821	1.353
2001/02	7	93	2.217	886	1.331
2002/03	7	94	2.234	872	1.362
2003/04	7	95	2.276	937	1.339
2004/05	7	96	2.318	931	1.387
2005/06	7	93	2.255	924	1.331
2006/07	7	91	2.231	957	1.274
2007/08	7	93	2.224	926	1.298
2008/09	7	95	2.216	930	1.286
2009/10	7	96	2.224	999	1.225
2010/11	7	101	2.270	961	1.309
2011/12	7	99	2.176	949	1.227
2012/13	7	99	2.237	932	1.305
2013/14	7	102	2.263	963	1.300
2014/15	7	101	2.257	986	1.271

Quelle: Amt der Burgenländischen Landesregierung, Statistik Austria

Höhere technische, gewerbliche und kunstgewerbliche Schulen

Schuljahr	Schulen	Klassen	Schüler		
			insgesamt	männlich	weiblich
1967/68	1	4	116	116	-
1970/71	1	14	347	345	2
1975/76	2	27	777	770	7
1980/81	2	41	1.170	1.142	28
1981/82	2	40	1.217	1.189	28
1982/83	2	44	1.288	1.267	21
1983/84	2	46	1.383	1.358	25
1984/85	2	54	1.432	1.415	17
1985/86	2	55	1.464	1.442	22
1986/87	2	54	1.487	1.468	19
1987/88	2	57	1.519	1.490	29
1988/89	2	53	1.501	1.472	29
1989/90	2	56	1.551	1.504	47
1990/91	3	61	1.619	1.535	84
1991/92	4	69	1.727	1.565	162
1992/93	4	75	1.828	1.607	221
1993/94	4	80	1.870	1.610	260
1994/95	5	83	1.941	1.606	335
1995/96	5	83	2.080	1.720	360
1996/97	5	85	2.219	1.803	416
1997/98	5	89	2.290	1.823	467
1998/99	5	99	2.437	1.883	554
1999/00	5	100	2.535	1.953	582
2000/01	5	102	2.642	1.994	648
2001/02	5	104	2.616	1.953	663
2002/03	5	104	2.605	1.950	655
2003/04	5	105	2.633	1.981	652
2004/05	5	106	2.630	1.998	632
2005/06	5	105	2.570	1.965	605
2006/07	5	102	2.604	1.986	618
2007/08	5	102	2.579	1.977	602
2008/09	5	103	2.623	2.000	623
2009/10	5	102	2.648	2.025	623
2010/11	5	105	2.684	2.080	604
2011/12	5	105	2.673	2.063	610
2012/13	5	107	2.678	2.115	563
2013/14	5	110	2.702	2.118	584
2014/15	5	111	2.636	2.092	544

Quelle: Amt der Burgenländischen Landesregierung, Statistik Austria

Höhere Lehranstalten für wirtschaftliche Berufe

(früher: Frauenberufliche höhere Schulen)

Schuljahr	Schulen	Klassen	Schüler		
			insgesamt	männlich	weiblich
1970/71	1	1	38	-	38
1975/76	3	15	434	-	434
1980/81	4	29	797	-	797
1981/82	4	31	833	-	833
1982/83	4	33	896	-	896
1983/84	4	35	901	-	901
1984/85	4	37	945	-	945
1985/86	4	38	911	-	911
1986/87	4	39	899	-	899
1987/88	4	37	828	-	828
1988/89	4	37	850	13	837
1989/90	4	38	877	23	854
1990/91	4	38	843	24	819
1991/92	4	36	755	23	732
1992/93	4	36	743	30	713
1993/94	4	34	725	28	697
1994/95	4	35	756	24	732
1995/96	4	35	808	20	788
1996/97	4	36	862	16	846
1997/98	4	37	910	14	896
1998/99	4	38	954	13	941
1999/00	4	39	1.000	16	984
2000/01	4	39	991	20	971
2001/02	4	41	997	28	969
2002/03	4	42	1.024	38	986
2003/04	4	44	1.096	36	1.060
2004/05	4	43	1.104	41	1.063
2005/06	4	45	1.148	53	1.095
2006/07	4	46	1.209	59	1.150
2007/08	4	48	1.263	82	1.181
2008/09	4	49	1.306	87	1.219
2009/10	4	51	1.322	92	1.230
2010/11	4	50	1.325	95	1.230
2011/12	4	53	1.377	108	1.269
2012/13	4	53	1.358	112	1.246
2013/14	5	54	1.287	118	1.169
2014/15	5	54	1.217	92	1.125

Quelle: Amt der Burgenländischen Landesregierung, Statistik Austria

Bildungsanstalt für Kindergartenpädagogik

Schuljahr	Schulen	Klassen	Schüler		
			insgesamt	männlich	weiblich
1972/73	1	3	94	-	94
1975/76	1	8	212	-	212
1980/81	1	7	174	-	174
1981/82	1	7	168	-	168
1982/83	1	7	168	-	168
1983/84	1	8	171	-	171
1984/85	1	8	175	-	175
1985/86	1	8	168	-	168
1986/87	1	8	157	-	157
1987/88	1	8	174	-	174
1988/89	1	8	181	-	181
1989/90	1	11	245	1	244
1990/91	1	11	254	-	254
1991/92	1	11	273	-	273
1992/93	1	11	265	-	265
1993/94	1	12	291	1	290
1994/95	1	13	311	2	309
1995/96	1	12	319	1	318
1996/97	1	13	335	1	334
1997/98	1	13	356	4	352
1998/99	1	14	355	2	353
1999/00	1	15	365	4	361
2000/01	1	15	360	7	353
2001/02	1	15	339	4	335
2002/03	1	14	338	5	333
2003/04	1	14	333	6	327
2004/05	1	15	357	6	351
2005/06	1	14	368	6	362
2006/07	1	15	385	13	372
2007/08	1	15	393	11	382
2008/09	1	15	401	13	388
2009/10	1	15	400	16	384
2010/11	1	15	404	14	390
2011/12	1	15	408	12	396
2012/13	1	15	415	11	404
2013/14	1	16	431	12	419
2014/15	1	17	447	16	431

Quelle: Amt der Burgenländischen Landesregierung, Statistik Austria

Maturanten an höheren Schulen

Reife- prüfungs- jahrgang	Höhere Schulen insgesamt			Allgemeinbildende höhere Schulen			Handelsakademien		
	insgesamt	männlich	weiblich	insgesamt	männlich	weiblich	insgesamt	männlich	weiblich
1955	54	.	.	54	.	.	-	-	-
1960	98	.	.	98	.	.	-	-	-
1965	140	73	67	103	63	40	37	10	27
1970	445	311	134	407	293	114	38	18	20
1975	712	383	329	531	285	246	60	25	35
1980	1.006	531	475	578	296	282	170	77	93
1981	1.088	540	548	618	318	300	198	77	121
1982	1.048	495	553	532	267	265	189	73	116
1983	992	497	495	487	248	239	235	105	130
1984	947	470	477	480	251	229	198	74	124
1985	1.113	524	589	511	242	269	265	103	162
1986	1.089	514	575	504	231	273	219	81	138
1987	1.084	516	568	504	241	263	218	77	141
1988	1.157	585	572	498	239	259	241	95	146
1989	1.114	553	561	502	248	254	259	96	163
1990	1.255	596	659	529	237	292	274	96	178
1991	1.173	504	669	444	176	268	296	125	171
1992	1.137	481	656	445	164	281	288	102	186
1993	1.115	498	617	420	180	240	256	90	166
1994	1.127	528	599	447	190	257	251	83	168
1995	1.110	453	657	395	149	246	236	62	174
1996	1.181	514	667	453	172	281	274	98	176
1997	1.221	548	673	474	205	269	220	66	154
1998	1.325	572	753	546	218	328	276	92	184
1999	1.349	534	815	565	222	343	279	80	199
2000	1.378	564	814	505	192	313	322	115	207
2001	1.412	606	806	509	218	291	328	112	216
2002	1.425	557	868	496	171	325	346	128	218
2003	1.459	632	827	469	176	293	339	140	199
2004	1.482	645	837	487	190	297	332	138	194
2005	1.422	608	814	420	157	263	360	122	238
2006	1.499	620	879	504	183	321	355	113	242
2007	1.520	638	882	481	201	280	365	144	221
2008	1.522	638	884	503	210	293	374	155	219
2009	1.655	691	964	571	250	321	348	113	235
2010	1.517	665	852	532	261	271	347	128	219
2011	1.662	721	941	529	203	326	401	169	232
2012	1.572	694	878	518	208	310	349	139	210
2013	1.623	678	945	484	200	284	357	135	222

Quelle: Landesschulrat für Burgenland, Bundesministerium für Bildung, Wissenschaft und Kultur, Statistik Austria

Höhere technische und gewerbliche Lehranstalten			Höhere Lehranstalten für wirtschaftliche Berufe			Bildungsanstalt für Kindergartenpädagogik		
insgesamt	männlich	weiblich	insgesamt	männlich	weiblich	insgesamt	männlich	weiblich
-	-	-	-	-	-	-	-	-
-	-	-	-	-	-	-	-	-
-	-	-	-	-	-	-	-	-
-	-	-	-	-	-	-	-	-
74	73	1	47	-	47	-	-	-
158	158	0	100	-	100	-	-	-
145	145	0	127	-	127	-	-	-
159	155	4	168	-	168	-	-	-
146	144	2	124	-	124	-	-	-
152	145	7	117	-	117	-	-	-
181	179	2	156	-	156	-	-	-
204	202	2	162	-	162	-	-	-
200	198	2	162	-	162	-	-	-
254	251	3	164	-	164	-	-	-
209	209	0	144	-	144	-	-	-
287	263	24	128	0	128	37	0	37
232	203	29	164	0	164	37	0	37
248	215	33	106	0	106	50	0	50
248	224	24	148	4	144	43	0	43
261	252	9	121	3	118	47	0	47
291	242	49	123	0	123	65	0	65
314	244	70	89	0	89	51	0	51
349	269	80	131	8	123	47	0	47
314	261	53	125	0	125	64	1	63
293	232	61	142	0	142	70	0	70
326	256	70	159	1	158	66	0	66
361	274	87	152	2	150	62	0	62
352	254	98	168	3	165	63	1	62
407	313	94	180	3	177	64	0	64
423	315	108	174	2	172	66	0	66
448	325	123	137	3	134	57	1	56
422	314	108	159	10	149	59	0	59
421	287	134	196	5	191	57	1	56
353	268	85	227	5	222	65	0	65
427	318	109	225	8	217	84	2	82
384	261	123	195	14	181	59	1	58
452	335	117	219	11	208	61	3	58
430	329	101	216	17	199	59	1	58
434	329	105	271	12	259	77	2	75

Pädagogische Hochschule Burgenland

(früher: LBA bzw. PÄDAK)

Schuljahr	Anstalten	Klassen, Jahrgänge	Studenten		
			insgesamt	männlich	weiblich
1923/24	1	4	57	57	-
1927/28	2	8	170	97	73
1930/31	2	-	183	114	69
1937/38	3	-	245	166	79
1945/46	1	-	57	-	57
1950/51	1	-	64	-	64
1955/56	1	3	63	-	63
1960/61	3	11	313	198	115
1965/66	3	7	208	122	86
1970/71	1	-	191	92	99
1975/76	1	-	209	85	124
1980/81	1	-	139	39	100
1985/86	1	-	164	34	130
1986/87	1	-	151	34	117
1987/88	1	-	170	29	141
1988/89	1	-	179	27	152
1989/90	1	-	156	23	133
1990/91	1	-	172	24	148
1991/92	1	-	209	32	177
1992/93	1	-	249	36	213
1993/94	1	-	259	34	225
1994/95	1	-	229	32	197
1995/96	1	-	201	34	167
1996/97	1	-	173	31	142
1997/98	1	-	228	45	183
1998/99	1	-	218	34	184
1999/00	1	-	244	40	204
2000/01	1	-	229	38	191
2001/02	1	-	129	18	111
2002/03	1	-	126	23	103
2003/04	1	-	115	20	95
2004/05	1	-	110	15	95
2005/06	1	-	101	16	85
2006/07	1	-	101	15	86
2007/08	1	-	157	15	142
2008/09	1	-	240	11	229
2009/10	1	-	316	24	292
2010/11	1	-	320	18	302
2011/12	1	-	405	53	352
2012/13	1	-	441	64	377
2013/14	1	-	430	72	358
2014/15	1	-	405	71	334

Quelle: Amt der Burgenländischen Landesregierung, Statistik Austria

Fachhochschul-Studiengänge

Studienjahr	Studiengänge	Studenten		
		insgesamt	männlich	weiblich
1994/95	2	135	83	52
1995/96	2	236	134	102
1996/97	2	345	189	156
1997/98	3	472	256	216
1998/99	3	585	307	278
1999/00	3	675	333	342
2000/01	3	763	363	400
2001/02	4	846	399	447
2002/03	6	968	471	497
2003/04	6	1.032	483	549
2004/05	11	1.121	537	584
2005/06	13	1.244	602	642
2006/07	17	1.349	641	708
2007/08	21	1.378	636	742
2008/09	19	1.451	683	768
2009/10	19	1.453	720	733
2010/11	17	1.510	744	766
2011/12	17	1.584	783	801
2012/13	16	1.565	784	781
2013/14	16	1.721	825	896
2014/15	20	1.986	913	1.073

Quelle: Amt der Burgenländischen Landesregierung, Statistik Austria

Burgenländische Studenten an den Universitäten Österreichs

Wintersemester	Studenten		
	insgesamt	männlich	weiblich
1955/56	284	244	40
1960/61	499	413	86
1965/66	617	510	107
1970/71	860	658	202
1975/76	2.096	1.381	715
1980/81	3.055	1.813	1.242
1981/82	3.360	1.956	1.404
1982/83	3.608	2.076	1.532
1983/84	3.739	2.145	1.594
1984/85	3.834	2.181	1.653
1985/86	4.011	2.261	1.750
1986/87	4.144	2.313	1.831
1987/88	4.327	2.403	1.924
1988/89	4.353	2.411	1.942
1989/90	4.465	2.470	1.995
1990/91	4.522	2.499	2.023
1991/92	4.715	2.581	2.134
1992/93	4.808	2.569	2.239
1993/94	4.895	2.559	2.336
1994/95	5.066	2.616	2.450
1995/96	5.168	2.650	2.518
1996/97	5.165	2.620	2.545
1997/98	5.080	2.500	2.580
1998/99	5.193	2.501	2.692
1999/00	5.248	2.426	2.822
2000/01	5.201	2.361	2.840
2001/02	4.317	1.870	2.447
2002/03	4.444	1.916	2.528
2003/04	4.662	1.986	2.676
2004/05	4.570	1.966	2.604
2005/06	4.652	2.038	2.614
2006/07	4.856	2.141	2.715
2007/08	4.883	2.169	2.714
2008/09	4.957	2.211	2.746
2009/10	5.562	2.482	3.080
2010/11	5.636	2.555	3.081
2011/12	5.669	2.620	3.049
2012/13	5.518	2.593	2.825
2013/14	5.312	2.536	2.776

Quelle: Statistik Austria

davon studieren in						
Wien	Graz	Innsbruck	Leoben	Salzburg	Linz	Klagenfurt
257	22	1	4	-	-	-
457	38	-	4	-	-	-
544	69	3	1	-	-	-
732	110	9	2	4	3	-
1.829	299	12	5	3	1	1
2.715	433	10	4	8	3	-
2.982	484	14	6	6	4	-
3.171	517	14	11	5	9	1
3.327	502	8	10	7	10	-
3.499	463	9	13	9	17	1
3.626	521	8	20	6	20	5
3.753	524	8	23	7	7	3
3.918	539	7	32	8	12	5
3.972	514	10	39	8	9	3
4.079	529	8	42	9	9	3
4.203	474	10	49	14	12	3
4.388	508	11	55	15	22	3
4.439	499	13	63	28	31	4
4.534	508	17	62	30	37	4
4.705	533	21	65	25	40	4
4.811	540	26	64	19	48	-
4.785	537	22	66	19	73	-
4.665	516	20	63	11	40	2
4.728	564	21	59	12	24	1
4.773	545	18	59	13	29	2
4.761	530	12	49	17	24	3
4.087	415	12	41	15	52	3
4.151	408	11	41	10	33	4
4.146	398	8	45	5	55	5
4.258	424	7	45	7	61	3
4.332	456	8	42	6	76	3
4.433	478	10	51	5	73	3
4.513	493	11	55	7	88	7
4.568	509	12	64	9	94	7
5.136	546	13	66	10	109	13
5.174	560	21	76	8	118	10
5.149	548	17	77	9	127	14
4.917	575	21	79	6	138	14
4.738	546	23	74	5	128	18

Bevölkerung nach dem Erwerbsstatus (ILO-Konzept) im Jahr 2014

nach Bundesland und Geschlecht

Bundesland	Bevölkerung in Privathaushalten ohne Präsenz- und Zivildienst										
	insgesamt	15+ Jahre	15-64 Jahre	Erwerbspersonen							
				insgesamt			Erwerbstätige			Arbeitslose	
				15+ Jahre	15-64 Jahre	in % ¹⁾	15+ Jahre	15-64 Jahre	in % ²⁾	15+ Jahre	in % ³⁾
in 1.000	in 1.000	in 1.000	in 1.000	in 1.000	in % ¹⁾	in 1.000	in 1.000	in % ²⁾	in 1.000	in % ³⁾	

insgesamt

Burgenland	283,6	246,4	189,3	140,4	139,0	73,4	133,7	132,2	69,8	6,8	4,8
Kärnten	547,9	473,3	363,9	273,1	268,0	73,6	256,8	251,7	69,2	16,3	6,0
Niederösterreich	1.606,1	1.373,2	1.064,1	833,0	817,5	76,8	790,5	775,2	72,8	42,5	5,1
Oberösterreich	1.406,6	1.193,6	951,6	758,4	743,5	78,1	727,7	712,8	74,9	30,7	4,1
Salzburg	526,4	447,8	357,5	278,1	273,5	76,5	268,2	263,6	73,7	9,8	3,5
Steiermark	1.196,6	1.035,9	807,5	613,9	601,1	74,4	583,6	571,0	70,7	30,3	5,0
Tirol	711,7	606,6	487,1	381,4	373,7	76,7	369,0	361,4	74,2	12,3	3,2
Vorarlberg	371,3	310,9	250,8	197,7	194,1	77,4	191,1	187,5	74,8	6,6	3,4
Wien	1.744,4	1.492,1	1.204,2	881,8	868,2	72,1	792,3	778,9	64,7	89,5	10,2
Österreich	8.394,6	7.179,7	5.675,9	4.357,7	4.278,6	75,4	4.112,8	4.034,3	71,1	244,9	5,6

männlich

Burgenland	138,5	119,5	94,7	75,5	74,6	78,8	71,9	71,0	75,0	3,6	4,8
Kärnten	266,4	228,1	180,9	144,2	140,9	77,9	135,5	132,2	73,1	8,7	6,1
Niederösterreich	786,1	666,4	530,1	442,4	432,8	81,7	419,5	410,1	77,4	22,9	5,2
Oberösterreich	694,2	585,1	479,6	408,4	397,7	82,9	392,8	382,0	79,7	15,7	3,9
Salzburg	256,2	216,0	176,1	145,7	143,1	81,3	140,3	137,7	78,2	5,4	3,7
Steiermark	586,7	504,2	406,1	328,6	321,0	79,0	312,4	304,8	75,1	16,2	5,0
Tirol	348,7	294,8	241,6	201,4	197,0	81,6	194,1	189,8	78,6	7,2	3,6
Vorarlberg	182,6	151,7	125,2	106,5	104,0	83,1	102,8	100,3	80,2	3,8	3,6
Wien	841,5	711,6	591,4	457,1	449,2	75,9	406,0	398,3	67,4	51,1	11,2
Österreich	4.100,8	3.477,3	2.825,6	2.309,9	2.260,4	80,0	2.175,3	2.126,2	75,2	134,7	5,9

weiblich

Burgenland	145,1	126,9	94,6	64,9	64,4	68,0	61,7	61,2	64,7	3,2	4,9
Kärnten	281,6	245,3	183,0	128,8	127,1	69,5	121,3	119,5	65,3	7,6	5,9
Niederösterreich	820,0	706,7	534,0	390,6	384,7	72,0	371,0	365,1	68,4	19,6	5,0
Oberösterreich	712,4	608,5	472,0	350,0	345,8	73,3	334,9	330,8	70,1	15,0	4,3
Salzburg	270,2	231,9	181,4	132,4	130,3	71,8	128,0	125,9	69,4	4,4	3,3
Steiermark	609,9	531,8	401,4	285,3	280,1	69,8	271,2	266,2	66,3	14,1	4,9
Tirol	363,0	311,8	245,5	180,0	176,7	72,0	174,9	171,6	69,9	5,1	2,8
Vorarlberg	188,7	159,2	125,6	91,2	90,1	71,7	88,3	87,2	69,4	2,9	3,2
Wien	903,0	780,5	612,8	424,7	419,0	68,4	386,2	380,6	62,1	38,4	9,1
Österreich	4.293,8	3.702,4	2.850,3	2.047,8	2.018,2	70,8	1.937,5	1.908,1	66,9	110,2	5,4

Quelle: Statistik Austria, Arbeitskräfteerhebung

¹⁾ Erwerbsquote: bezogen auf die Bevölkerung der jeweiligen Altersgruppe²⁾ Erwerbstätigenquote: bezogen auf die Bevölkerung der jeweiligen Altersgruppe³⁾ Arbeitslosenquote (internationale Berechnung): bezogen auf die Erwerbspersonen der jeweiligen Altersgruppe

Erwerbsquote 2014 nach Bundesländern und Geschlecht

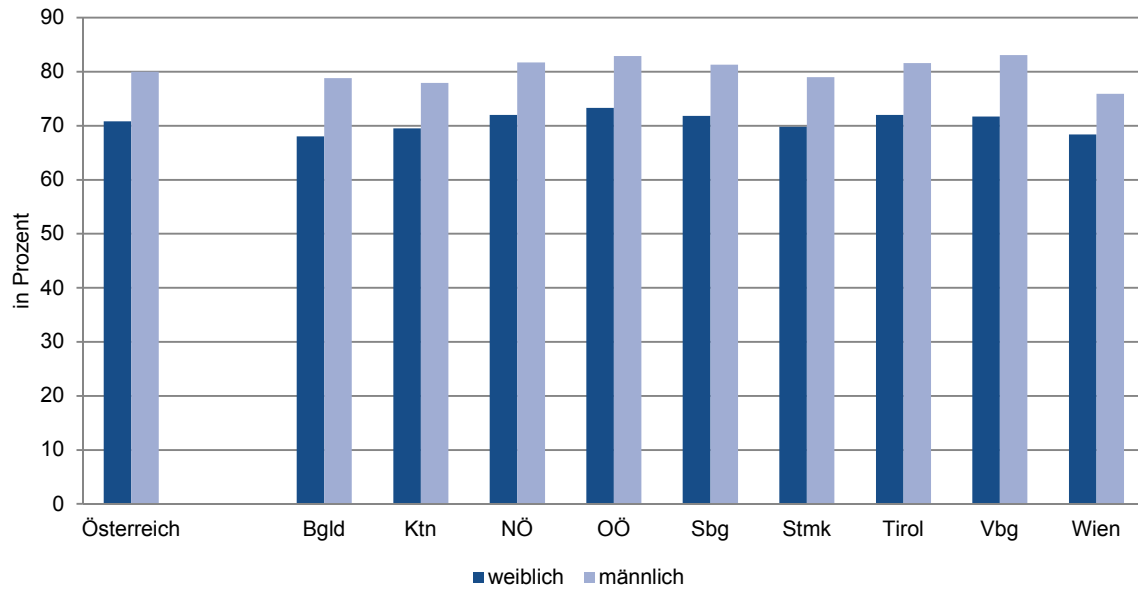

Arbeitslosenquote 2014 nach Bundesländern und Geschlecht

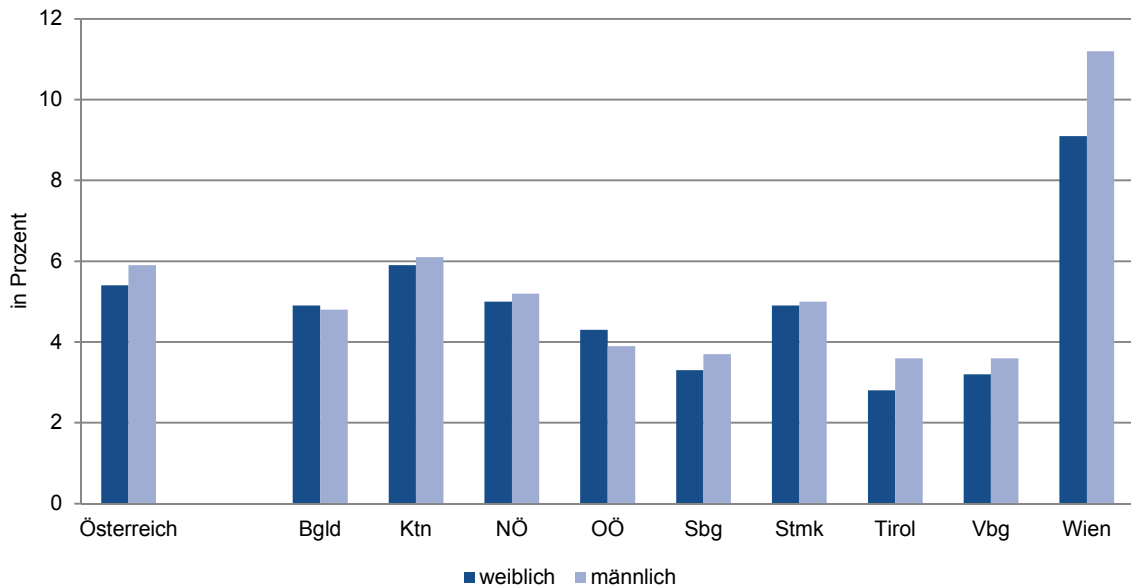

Arbeitsmarkt im Burgenland im Jahresdurchschnitt

Jahr	unselbständig Beschäftigte			vorgemerkte Arbeitslose			Arbeitslosenquote in % ¹⁾		
	insgesamt	männlich	weiblich	insgesamt	männlich	weiblich	insgesamt	männlich	weiblich
1970	44.194	27.689	16.505	3.730	2.463	1.267	7,8	8,2	7,1
1975	52.350	30.545	21.805	2.526	1.606	920	4,6	5,0	4,0
1980	62.642	36.802	25.840	2.213	1.530	683	3,4	4,0	2,6
1981	63.576	37.276	26.300	2.797	1.965	832	4,2	5,0	3,1
1982	62.458	36.435	26.023	4.734	3.505	1.229	7,0	8,8	4,5
1983	62.120	36.257	25.863	5.464	3.974	1.490	8,1	9,9	5,4
1984	62.526	36.663	25.863	5.412	3.927	1.485	8,0	9,7	5,4
1985	62.714	36.310	26.404	6.155	4.419	1.736	8,9	10,8	6,2
1986	63.010	36.380	26.630	5.982	4.095	1.887	8,7	10,1	6,6
1987	63.424	36.374	27.050	6.067	4.070	1.997	8,7	10,1	6,9
1988	64.459	36.979	27.480	5.555	3.605	1.950	7,9	8,9	6,6
1989	66.340	37.932	28.408	5.100	3.171	1.929	7,1	7,7	6,4
1990	68.720	39.365	29.354	5.640	3.276	2.364	7,6	7,7	7,5
1991	70.727	40.268	30.460	5.967	3.311	2.656	7,8	7,6	8,0
1992	73.126	41.274	31.852	5.895	3.291	2.604	7,5	7,4	7,6
1993	73.836	41.631	32.205	6.518	3.738	2.781	8,1	8,2	7,9
1994	75.342	42.755	32.588	6.244	3.342	2.902	7,7	7,2	8,2
1995	75.753	43.000	32.753	6.451	3.518	2.934	7,8	7,6	8,2
1996	76.072	43.215	32.858	7.201	3.987	3.215	8,6	8,4	8,9
1997	77.099	43.934	33.166	7.596	4.094	3.502	9,0	8,5	9,6
1998	77.724	44.035	33.690	7.720	4.118	3.602	9,0	8,6	9,7
1999	79.028	44.583	34.445	7.296	3.905	3.391	8,5	8,1	9,0
2000	80.263	44.708	35.555	6.840	3.692	3.148	7,9	7,6	8,1
2001	80.994	44.822	36.173	7.236	4.073	3.164	8,2	8,3	8,0
2002	82.816	45.266	37.550	7.802	4.501	3.301	8,6	9,0	8,1
2003	84.304	45.593	38.711	7.946	4.533	3.413	8,6	9,0	8,1
2004	84.215	45.159	39.057	7.978	4.507	3.471	8,7	9,1	8,2
2005	85.110	45.470	39.640	8.412	4.739	3.672	9,0	9,4	8,5
2006	86.248	46.010	40.239	7.997	4.481	3.516	8,5	8,9	8,0
2007	88.011	46.973	41.038	7.277	4.106	3.171	7,6	8,0	7,2
2008	91.304	49.062	42.242	7.213	4.009	3.203	7,3	7,6	7,0
2009	91.146	48.393	42.753	8.297	4.752	3.545	8,3	8,9	7,7
2010	92.341	48.756	43.585	7.810	4.515	3.295	7,8	8,5	7,0
2011	94.276	49.775	44.501	7.663	4.297	3.366	7,5	7,9	7,0
2012	96.455	50.875	45.581	8.149	4.557	3.592	7,8	8,2	7,3
2013	97.211	51.133	46.077	9.085	5.136	3.949	8,5	9,1	7,9
2014	98.565	52.145	46.420	9.598	5.387	4.211	8,9	9,4	8,3

Quelle: Hauptverband der Sozialversicherungsträger, Arbeitsmarktservice Burgenland

¹⁾ nationale Berechnung

Vorgemerkte Arbeitslose im Burgenland im Jahresdurchschnitt

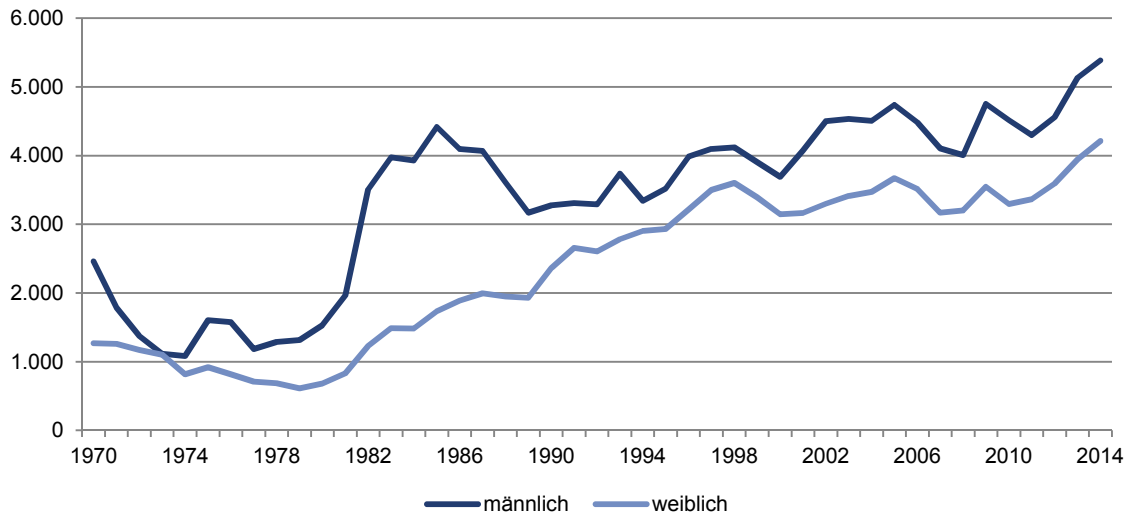

Vorgemerkte Arbeitslose im Burgenland nach Monaten

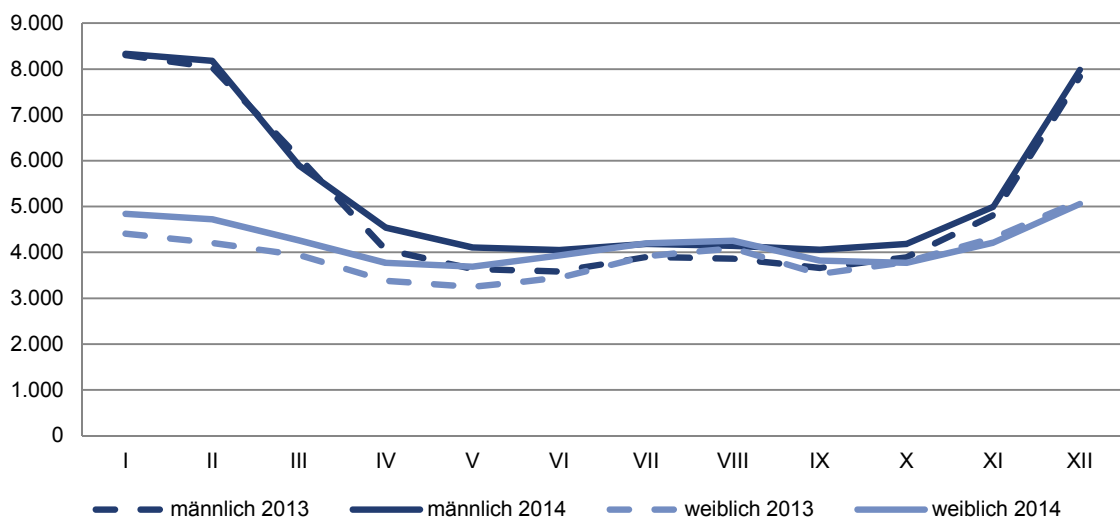

Arbeitsmarkt im Burgenland nach Monaten

Jahr	unselbständig Beschäftigte			vorgemerkte Arbeitslose			Arbeitslosenquote in % ¹⁾		
	insgesamt	männlich	weiblich	insgesamt	männlich	weiblich	insgesamt	männlich	weiblich
2013									
I	90.444	46.031	44.413	12.712	8.302	4.410	12,3	15,3	9,0
II	91.102	46.532	44.570	12.236	8.032	4.204	11,8	14,7	8,6
III	94.231	49.157	45.074	10.008	6.070	3.938	9,6	11,0	8,0
IV	97.707	51.717	45.990	7.436	4.056	3.380	7,1	7,3	6,8
V	99.284	52.699	46.585	6.889	3.640	3.249	6,5	6,5	6,5
VI	100.188	53.234	46.954	7.031	3.586	3.445	6,6	6,3	6,8
VII	102.269	54.377	47.892	7.815	3.897	3.918	7,1	6,7	7,6
VIII	100.631	53.460	47.171	7.949	3.862	4.087	7,3	6,7	8,0
IX	101.269	54.068	47.201	7.188	3.658	3.530	6,6	6,3	7,0
X	99.221	52.881	46.340	7.686	3.892	3.794	7,2	6,9	7,6
XI	97.106	51.516	45.590	9.122	4.813	4.309	8,6	8,5	8,6
XII	93.074	47.927	45.147	12.950	7.826	5.124	12,2	14,0	10,2
Ø	97.211	51.133	46.077	9.085	5.136	3.949	8,5	9,1	7,9

2014

I	92.316	47.435	44.881	13.168	8.329	4.839	12,5	14,9	9,7
II	92.754	47.838	44.916	12.895	8.175	4.720	12,2	14,6	9,5
III	96.752	51.078	45.674	10.154	5.892	4.262	9,5	10,3	8,5
IV	99.344	52.815	46.529	8.314	4.541	3.773	7,7	7,9	7,5
V	100.269	53.413	46.856	7.797	4.106	3.691	7,2	7,1	7,3
VI	101.467	54.286	47.181	7.987	4.053	3.934	7,3	6,9	7,7
VII	103.304	55.195	48.109	8.386	4.184	4.202	7,5	7,0	8,0
VIII	101.642	54.298	47.344	8.402	4.146	4.256	7,6	7,1	8,2
IX	102.182	54.805	47.377	7.878	4.056	3.822	7,2	6,9	7,5
X	100.099	53.558	46.541	7.954	4.184	3.770	7,4	7,2	7,5
XI	98.451	52.410	46.041	9.207	4.994	4.213	8,6	8,7	8,4
XII	94.199	48.612	45.587	13.036	7.981	5.055	12,2	14,1	10,0
Ø	98.565	52.145	46.420	9.598	5.387	4.211	8,9	9,4	8,3

Quelle: Hauptverband der Sozialversicherungsträger, Arbeitsmarktservice Burgenland

¹⁾ nationale Berechnung

Unselbständig Beschäftigte im Burgenland im Jahresdurchschnitt

nach Geschlecht

Jahr	insgesamt			Inländer			Ausländer			Anteil insg.
	insg.	männl.	weibl.	insg.	männl.	weibl.	insg.	männl.	weibl.	
1997	77.099	43.934	33.166	69.885	38.706	31.179	7.214	5.227	1.986	9,4
1998	77.724	44.035	33.690	70.509	38.758	31.750	7.216	5.276	1.940	9,3
1999	79.028	44.583	34.445	71.412	39.021	32.391	7.617	5.562	2.054	9,6
2000	80.263	44.708	35.555	72.189	38.906	33.283	8.074	5.803	2.272	10,1
2001	80.994	44.822	36.173	72.520	38.752	33.768	8.475	6.070	2.405	10,5
2002	82.816	45.266	37.550	73.813	38.850	34.964	9.003	6.416	2.587	10,9
2003	84.304	45.593	38.711	74.689	38.838	35.851	9.615	6.754	2.860	11,4
2004	84.215	45.159	39.057	74.244	38.217	36.028	9.971	6.942	3.029	11,8
2005	85.110	45.470	39.640	74.916	38.451	36.465	10.194	7.019	3.175	12,0
2006	86.248	46.010	40.239	75.544	38.675	36.869	10.704	7.335	3.369	12,4
2007	88.012	46.973	41.038	76.395	39.091	37.304	11.617	7.883	3.734	13,2
2008	91.304	49.062	42.242	78.511	40.428	38.083	12.793	8.634	4.159	14,0
2009	91.146	48.393	42.753	77.983	39.687	38.296	13.163	8.706	4.457	14,4
2010	92.341	48.756	43.585	78.188	39.508	38.681	14.153	9.248	4.904	15,3
2011	94.276	49.775	44.501	78.435	39.397	39.038	15.841	10.378	5.463	16,8
2012	96.455	50.875	45.581	78.326	39.163	39.163	18.130	11.712	6.418	18,8
2013	97.211	51.133	46.077	77.790	38.768	39.021	19.420	12.365	7.056	20,0
2014	98.565	52.145	46.420	77.528	38.734	38.794	21.037	13.411	7.626	21,3

Quelle: Hauptverband der Sozialversicherungsträger

Ausländische unselbständig Beschäftigte im Burgenland im Jahresdurchschnitt

nach Staatsangehörigkeit

Jahr	insgesamt	ehemaliges Jugoslawien	Türkei	Deutschland	Polen	Ungarn	Rumänien	ehemaliges Tschechien	sonstige Staaten
1997	7.214	1.814	402	194	245	3.236	421	377	525
1998	7.221	1.849	400	223	242	3.314	387	373	434
1999	7.617	1.956	399	237	246	3.594	380	391	414
2000	8.074	2.017	408	277	242	3.884	392	417	437
2001	8.475	2.076	403	322	245	4.223	366	418	422
2002	9.003	2.154	390	378	244	4.595	367	450	426
2003	9.615	2.194	390	416	262	4.900	384	471	598
2004	9.971	2.125	390	441	275	5.185	417	512	627
2005	10.194	2.100	421	498	289	5.281	408	539	658
2006	10.704	2.112	466	565	302	5.543	411	561	744
2007	11.617	2.162	441	639	287	6.215	429	612	833
2008	12.793	2.115	454	762	299	7.065	526	650	923
2009	13.163	2.086	403	778	321	7.497	564	676	838
2010	14.153	2.124	414	849	365	8.174	658	691	879
2011	15.841	2.133	419	886	393	9.525	710	760	1.015
2012	18.130	2.111	406	880	456	11.477	714	958	1.128
2013	19.420	2.054	433	912	473	12.494	746	1.107	1.201
2014	21.037	2.034	450	926	506	13.487	989	1.300	1.345

Quelle: Hauptverband der Sozialversicherungsträger

Unselbständig Beschäftigte im Burgenland im Jahresdurchschnitt 2010 - 2014

nach ÖNACE

Wirtschaftsklasse		2010	2011	2012	2013	2014
insgesamt		92.341	94.276	96.455	97.211	98.565
A	Land- und Forstwirtschaft, Fischerei	1.581	1.922	1.976	2.097	2.189
B	Bergbau und Gewinnung von Steinen und Erden	219	202	199	207	200
C	Verarbeitendes Gewerbe/Herstellung von Waren	14.023	14.417	14.802	15.067	15.182
D	Energieversorgung	893	884	856	929	837
E	Wasserversorgung; Abwasser- und Abfallentsorgung und Beseitigung von Umweltverschmutzung	781	798	811	830	866
F	Baugewerbe/Bau	8.254	8.592	8.758	8.532	8.760
G	Handel; Instandhaltung und Reparatur von Kfz	13.579	14.097	14.808	15.112	15.205
H	Verkehr und Lagerei	4.486	4.476	4.537	4.484	4.585
I	Gastgewerbe/Beherbergung und Gastronomie	5.491	5.593	6.010	6.098	6.125
J	Information und Kommunikation	987	1.046	1.112	1.117	1.211
K	Erbringung von Finanz- und Versicherungsdienstleistungen	2.616	2.603	2.618	2.614	2.600
L	Grundstücks- und Wohnungswesen	713	784	865	861	864
M	Erbringung von freiberuflichen, wissenschaftlichen und technischen Dienstleistungen	2.171	2.256	2.311	2.406	2.725
N	Erbringung von sonstigen wirtschaftlichen Dienstleistungen	2.430	2.645	2.773	2.786	2.961
O	Öffentliche Verwaltung, Verteidigung; Sozialversicherung	17.426	17.456	17.578	17.624	17.570
P	Erziehung und Unterricht	1.493	1.509	1.625	1.692	1.841
Q	Gesundheits- und Sozialwesen	7.938	8.204	8.364	8.620	8.762
R	Kunst, Unterhaltung und Erholung	868	945	937	917	1.056
S	Erbringung von sonstigen Dienstleistungen	2.584	2.646	2.463	2.417	2.422
T	Private Haushalte mit Hauspersonal; Herstellung von Waren und Erbringung von Dienstleistungen	68	63	62	67	73
U	Exterritoriale Organisation und Körperschaften	1	3	2	1	2
	Wirtschaftsklassen unbekannt	631	94	42	0	0
	Präsenzdiener	194	205	195	183	174
	Kinderbetreuungsgeld- bzw. Karenzgeld-BezieherInnen	2.914	2.834	2.753	2.551	2.357

Quelle: Hauptverband der Sozialversicherungsträger

Rundungsdifferenzen nicht ausgeglichen

Unselbständig Beschäftigte im Burgenland im Jahresdurchschnitt 2014

nach ÖNACE und Geschlecht

Wirtschaftsklasse		Ø 2014		
		insgesamt	männlich	weiblich
insgesamt		98.565	52.145	46.420
A	Land- und Forstwirtschaft, Fischerei	2.189	1.373	816
B	Bergbau und Gewinnung von Steinen und Erden	200	169	31
C	Verarbeitendes Gewerbe/Herstellung von Waren	15.182	10.707	4.474
D	Energieversorgung	837	635	202
E	Wasserversorgung; Abwasser- und Abfallentsorgung und Beseitigung von Umweltverschmutzung	866	734	132
F	Baugewerbe/Bau	8.760	7.804	957
G	Handel; Instandhaltung und Reparatur von KFZ	15.205	6.222	8.983
H	Verkehr und Lagerei	4.585	3.955	631
I	Gastgewerbe/Beherbergung und Gastronomie	6.125	2.455	3.670
J	Information und Kommunikation	1.211	773	438
K	Erbringung von Finanz- und Versicherungsdienstleistungen	2.600	1.432	1.168
L	Grundstücks- und Wohnungswesen	864	359	505
M	Erbringung von freiberuflichen, wissenschaftlichen und technischen Dienstleistungen	2.725	1.265	1.460
N	Erbringung von sonstigen wirtschaftlichen Dienstleistungen	2.961	1.489	1.472
O	Öffentliche Verwaltung, Verteidigung; Sozialversicherung	17.570	8.480	9.091
P	Erziehung und Unterricht	1.841	937	904
Q	Gesundheits- und Sozialwesen	8.762	1.887	6.875
R	Kunst, Unterhaltung und Erholung	1.056	530	525
S	Erbringung von sonstigen Dienstleistungen	2.422	698	1.724
T	Private Haushalte mit Hauspersonal; Herstellung von Waren und Erbringung von Dienstleistungen	73	11	62
U	Exterritoriale Organisation und Körperschaften	2	0	2
	Wirtschaftsklassen unbekannt	0	0	0
	Präsenzdiener	174	174	0
	Kinderbetreuungsgeld- bzw. Karenzgeld-BezieherInnen	2.357	58	2.299

Quelle: Hauptverband der Sozialversicherungsträger

Rundungsdifferenzen nicht ausgeglichen

Besetzte Planstellen in VBÄ¹⁾ - aktive Landesbedienstete (ohne Karenzen)

	2005	2006	2007	2008 ³⁾	2009	2010	2011	2012	2013	2014
Amt ²⁾	1.985,0	1.925,2	1.895,1	1.972,3	1.969,9	1.929,2	1.891,0	1.851,7	1.802,3	1.790,9
KRAGES	1.757,2	1.759,3	1.761,3	1.772,5	1.760,8	1.751,1	1.690,1	1.659,0	1.653,3	1.643,2
Lehrer	2.055,3	2.040,0	2.036,6	2.074,5	2.135,4	2.178,9	2.240,9	2.221,4	2.126,1	2.250,2
Gemeinden	2.802,0	2.836,3	2.936,2	3.105,3	3.134,6	3.160,2	3.118,2	3.194,4	3.287,9	3.248,8

Quelle: Amt der Burgenländischen Landesregierung

¹⁾ Vollbeschäftigungsäquivalenten (VBÄ)

²⁾ Zum Amt zählen auch LehrerInnen an Landwirtschaftlichen Schulen, Kollektivvertragsbedienstete sind nicht enthalten.

³⁾ Ab 2008 erfolgte die Übernahme von ca. 120 Kollektivvertragsbediensteten in den Landesdienst.

Anmerkungen und Erläuterungen zu den beigefügten Tabellen:

Unter Landesbedienstete bzw. Landesdienst werden meist Bedienstete unterschiedlicher Gebietskörperschaften zusammengefasst:

Amt der Landesregierung, Landesverwaltung (=Amt): Abteilungen des Amtes der Landesregierung, Bezirkshauptmannschaften, Baudienstleistungszentren, Anstalten und nachgeordnete Dienststellen, Landwirtschaftliche Schulen

LandeslehrerInnen (= Lehrer): Allgemeinbildende und Berufsbildende Pflichtschulen, ohne Landwirtschaftliche Schulen

Landeskranken- und Pflegeanstalten (=KRAGES): Landeskrankenanstalten und Pflegeheime

Gemeindebedienstete (=Gemeinden): Bedienstete der Gemeinden und Gemeindeverbände

Besetzte Planstellen in VBÄ

Die Angabe des Personalstandes erfolgt in sogenannten Vollbeschäftigungsäquivalenten (=VBÄ). Dabei wird das Beschäftigungsausmaß der Bediensteten berücksichtigt. Im Regelfall werden Bedienstete, die sich auf Karenzurlaub befinden, nicht gezählt. Die Zählung erfolgt jeweils zum Stichtag 31.12. eines jeden Jahres.

Bedienstetenanzahl in Kopffzahlen

Die Zählung der Bediensteten erfolgt nach Köpfen, mit oder ohne die Einbeziehung der Karenzen. Karenzierte Bedienstete weisen ein gültiges Dienstverhältnis auf, erbringen jedoch keine Leistung und verursachen keine Kosten.

Dienstverhältnis

Grundsätzlich gibt es im Landesdienst zwei Arten von Dienstverhältnissen, das öffentlich rechtliche (Beamte) und das vertragliche (Vertragsbedienstete).

Verwendungsgruppe

A - abgeschlossenes Hochschul- und Fachhochschulstudium

B - Reifeprüfung, Matura

C - Fachausbildung

D - mittlere Ausbildung

E - keine Ausbildung

L - alle Gruppen des Lehrpersonals

P - alle Gruppen der Arbeiter p1 - p5

Aufteilung der VBÄ nach Dienstverhältnis (ohne Karenzen)

Dienstverhältnis	2005	2006	2007	2008 ¹⁾	2009	2010	2011	2012	2013	2014
Amt										
insgesamt	1.985,0	1.925,2	1.895,1	1.972,3	1.969,9	1.929,2	1.891,0	1.851,7	1.802,3	1.790,9
Beamte	499,1	484,4	468,2	444,2	416,9	384,9	360,7	336,0	309,8	295,8
Vertragsbedienstete	1.485,9	1.440,8	1.426,9	1.528,1	1.553,1	1.544,4	1.530,3	1.515,7	1.492,5	1.495,2
KRAGES										
insgesamt	1.757,2	1.759,3	1.761,3	1.772,5	1.760,8	1.751,1	1.690,1	1.659,0	1.653,3	1.643,2
Beamte	20,0	17,0	15,0	15,0	14,0	12,0	9,0	8,0	7,0	5,0
Vertragsbedienstete	1.737,2	1.742,3	1.746,3	1.757,5	1.746,8	1.739,1	1.681,1	1.651,0	1.646,3	1.643,2
Lehrer										
insgesamt	2.055,3	2.040,0	2.036,6	2.074,5	2.135,4	2.178,9	2.240,9	2.221,4	2.214,2	2.250,1
Beamte	1.586,7	1.556,1	1.503,4	1.453,8	1.390,6	1.288,8	1.192,5	1.081,2	1.026,2	953,5
Vertragsbedienstete	468,6	483,9	533,1	620,7	744,8	890,1	1.048,5	1.140,2	1.188,0	1.296,7
Gemeinden										
insgesamt	2.802,0	2.836,3	2.936,2	3.105,3	3.134,6	3.160,2	3.118,2	3.194,4	3.287,9	3.248,8
Beamte	169,0	168,0	165,0	166,0	167,0	168,0	170,0	164,0	167,0	168,0
Vertragsbedienstete	2.633,0	2.668,3	2.771,2	2.939,3	2.967,6	2.992,2	2.948,2	3.030,4	3.120,9	3.080,8

Quelle: Amt der Burgenländischen Landesregierung

¹⁾ ab 2008 Übernahme der Kollektivvertragsbediensteten**Aufteilung der VBÄ nach Verwendungsgruppen (ohne Karenzen)¹⁾**

Verwendungsgruppe	2005	2006	2007	2008	2009	2010	2011	2012	2013	2014
insgesamt	1.985,0	1.925,2	1.895,1	1.972,3	1.969,9	1.929,2	1.891,0	1.851,7	1.802,3	1.790,9
A	235,0	226,8	225,6	222,8	231,2	230,8	238,0	237,4	236,3	242,1
B	418,6	416,9	410,7	411,9	414,6	409,7	414,1	408,9	404,2	408,3
C	341,6	346,4	340,5	341,9	360,7	363,6	361,1	362,2	359,8	361,8
D	193,3	182,6	181,6	169,5	149,8	138,5	129,2	114,4	115,3	111,4
E	55,6	52,1	51,1	47,4	47,4	44,2	43,7	44,2	38,4	35,1
L	80,2	80,3	78,2	79,8	77,6	78,2	76,6	68,6	58,9	54,9
P	660,9	620,2	607,5	699,1	688,6	664,4	628,4	616,2	589,6	577,5

Quelle: Amt der Burgenländischen Landesregierung

¹⁾ Eine Gliederung nach Verwendungsgruppen ist nur für die Landesverwaltung möglich, d.h. ohne Lehrer, KRAGES, Gemeinden.

Landesbedienstete am 31.12. nach Geschlecht (Kopffzahlen inkl. Karenzen)¹⁾

	2005	2006	2007	2008	2009	2010	2011	2012	2013	2014
Amt										
insgesamt	2.212	2.156	2.123	2.176	2.156	2.118	2.071	2.033	1.972	1.961
männlich	1.292	1.244	1.218	1.278	1.250	1.214	1.183	1.156	1.121	1.113
weiblich	920	912	905	898	906	904	888	877	851	848
KRAGES										
insgesamt	2.084	2.109	2.109	2.133	2.113	2.152	2.055	2.040	2.008	2.010
männlich	427	424	427	419	414	419	410	422	408	407
weiblich	1.657	1.685	1.682	1.714	1.699	1.733	1.645	1.618	1.600	1.603
Lehrer										
insgesamt	2.163	2.142	2.128	2.150	2.212	2.259	2.248	2.227	2.234	2.262
männlich	598	583	559	553	538	512	481	465	448	448
weiblich	1.565	1.559	1.569	1.597	1.674	1.747	1.767	1.762	1.786	1.814

Quelle: Amt der Burgenländischen Landesregierung

¹⁾ Für die Gemeinden liegen derzeit keine Daten vor.

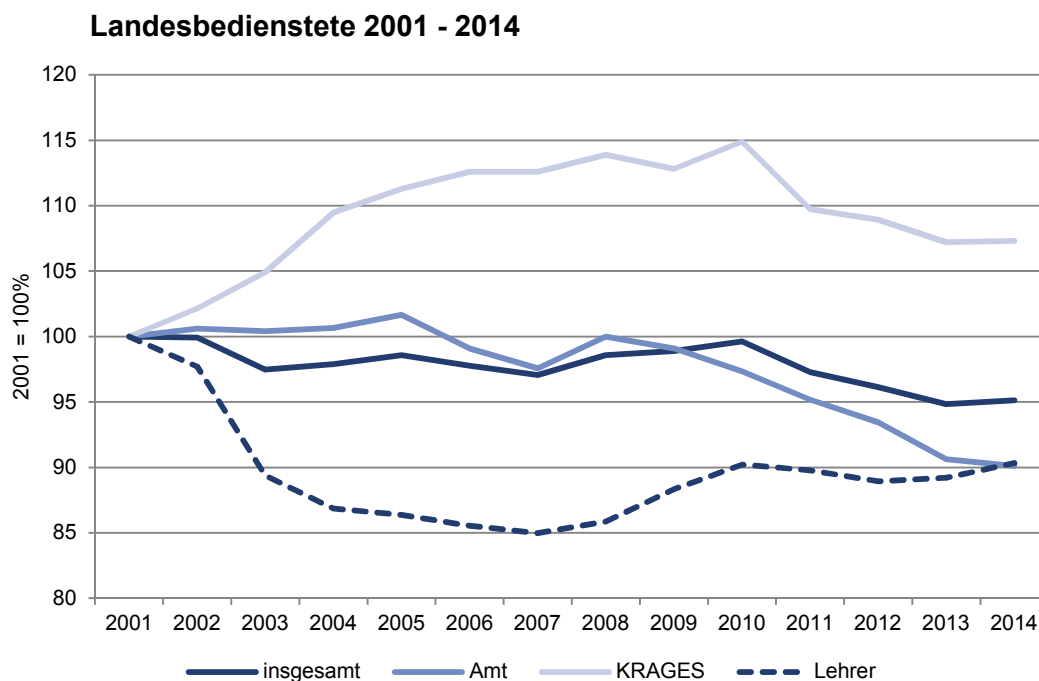

Entwicklung des Bedienstetenstandes der Landesverwaltung¹⁾

nach Art des Dienstverhältnisses und nach Geschlecht (Kopfzahlen ohne Karenzen)

Dienstverhältnis	2005	2006	2007	2008	2009	2010	2011	2012	2013	2014
Beamte und Vertragsbedienstete										
insgesamt	2.120	2.058	2.030	2.099	2.093	2.045	2.003	1.962	1.907	1.896
männlich	1.259	1.201	1.175	1.249	1.231	1.198	1.163	1.131	1.096	1.088
weiblich	861	857	855	850	862	847	840	831	811	808
Beamte										
insgesamt	507	493	478	453	425	393	367	342	315	301
männlich	382	369	352	334	309	284	263	240	222	213
weiblich	125	124	126	119	116	109	104	102	93	88
Vertragsbedienstete										
insgesamt	1.613	1.565	1.552	1.646	1.668	1.652	1.636	1.620	1.592	1.595
männlich	877	832	823	915	922	914	900	891	874	875
weiblich	736	733	729	731	746	738	736	729	718	720

Quelle: Amt der Burgenländischen Landesregierung

¹⁾ Für die Verwaltungsbereiche Lehrer, KRAGES, Gemeinden liegen derzeit keine Daten vor.**Durchschnittsalter der burgenländischen Landesbediensteten¹⁾**

Dienstverhältnis	2005	2006	2007	2008	2009	2010	2011	2012	2013	2014
Beamte und Vertragsbedienstete										
insgesamt	45,2	45,9	46,3	46,9	47,2	47,5	47,6	47,8	48,0	48,1
Beamte										
insgesamt	49,9	50,8	51,4	52,0	52,4	52,9	53,5	53,8	54,5	55,1
männlich	50,7	51,5	52,1	52,8	53,2	53,6	54,1	54,4	55,0	55,7
weiblich	47,7	48,7	49,5	49,9	50,5	51,2	51,8	52,4	53,0	53,6
Vertragsbedienstete										
insgesamt	43,7	44,3	44,8	45,5	45,8	46,2	46,3	46,6	46,7	46,8
männlich	45,1	45,6	45,9	46,5	46,8	46,9	46,9	47,1	47,2	47,2
weiblich	42,1	42,8	43,5	44,3	44,7	45,2	45,6	45,9	46,1	46,4

Quelle: Amt der Burgenländischen Landesregierung

¹⁾ Für die Verwaltungsbereiche Lehrer, KRAGES, Gemeinden liegen derzeit keine Daten vor.

Jahreseinkommen der unselbständig Erwerbstätigen nach Bundesländern 2013

Bundesland	Anzahl der Personen	Bruttojahreseinkommen				Nettojahreseinkommen			
		25%	50%	75%	arithm. Mittel	25%	50%	75%	arithm. Mittel
		verdienen weniger als ... Euro				verdienen weniger als ... Euro			
insgesamt									
Österreich	3.984.490	12.091	26.395	40.722	30.748	9.850	19.418	27.777	21.165
Burgenland	129.920	14.827	27.878	41.500	31.498	12.090	20.410	28.539	21.954
Kärnten	249.290	12.158	25.654	39.222	29.456	9.861	18.917	27.003	20.443
Niederösterreich	748.684	14.409	28.579	43.171	33.118	11.752	20.801	29.255	22.723
Oberösterreich	678.503	13.859	27.674	41.227	31.293	11.326	20.181	28.061	21.593
Salzburg	268.347	11.172	24.653	38.430	28.912	9.084	18.328	26.392	19.998
Steiermark	565.395	11.877	26.112	39.571	29.678	9.744	19.251	27.201	20.598
Tirol	364.114	10.416	23.791	37.140	27.345	8.451	17.761	25.685	19.018
Vorarlberg	169.990	11.206	26.609	42.180	30.438	9.113	19.459	28.378	20.825
Wien	810.247	9.485	24.894	41.306	31.330	7.771	18.505	27.956	21.280
weiblich									
Österreich	1.907.947	8.774	19.750	32.043	23.244	7.295	15.645	22.888	16.733
Burgenland	61.442	10.631	20.547	32.169	23.677	8.868	16.226	23.201	17.259
Kärnten	119.967	8.350	18.881	30.603	22.174	6.976	15.112	22.127	16.085
Niederösterreich	356.686	10.411	21.379	34.134	24.813	8.629	16.646	24.224	17.814
Oberösterreich	317.715	9.314	19.291	30.167	21.968	7.791	15.430	21.792	16.060
Salzburg	131.592	7.978	18.591	29.720	21.524	6.618	14.895	21.447	15.638
Steiermark	265.834	8.338	18.760	30.333	21.885	6.999	15.098	21.941	15.954
Tirol	176.363	7.207	17.064	27.844	19.841	6.028	13.866	20.338	14.569
Vorarlberg	82.592	7.300	17.755	29.980	20.847	6.111	14.391	21.530	15.154
Wien	395.756	8.554	22.050	36.888	26.614	7.084	16.880	25.548	18.596
männlich									
Österreich	2.076.543	18.437	32.776	47.779	37.643	14.142	23.148	31.656	25.237
Burgenland	68.478	23.051	33.986	48.347	38.516	17.170	24.061	32.508	26.167
Kärnten	129.323	19.176	31.990	46.034	36.211	14.445	22.687	30.766	24.486
Niederösterreich	391.998	22.210	34.800	50.626	40.675	16.652	24.447	33.375	27.189
Oberösterreich	360.788	23.509	35.152	49.468	39.504	17.420	24.549	32.581	26.466
Salzburg	136.755	17.296	31.544	45.603	36.020	13.325	22.338	30.304	24.194
Steiermark	299.561	19.251	32.749	46.558	36.594	14.687	23.130	31.079	24.719
Tirol	187.751	17.111	31.333	44.295	34.394	13.050	22.156	29.631	23.197
Vorarlberg	87.398	20.634	36.230	51.526	39.502	15.461	25.057	33.369	26.184
Wien	414.491	10.570	27.986	45.997	35.833	8.488	20.284	30.441	23.844

Quelle: Statistik Austria

Jahreseinkommen der Pensionisten nach Bundesländern 2013

Bundesland	Anzahl der Personen	Bruttojahreseinkommen				Nettojahreseinkommen			
		25%	50%	75%	arithm. Mittel	25%	50%	75%	arithm. Mittel
		verdienen weniger als ... Euro				verdienen weniger als ... Euro			
insgesamt									
Österreich	2.081.708	11.727	18.742	28.986	22.131	11.129	16.652	22.862	17.957
Burgenland	80.122	11.679	17.847	26.368	20.533	11.072	16.082	21.283	16.931
Kärnten	150.517	11.727	17.271	26.884	20.789	11.129	15.660	21.558	17.032
Niederösterreich	422.494	12.013	20.165	29.788	22.863	11.402	17.484	23.299	18.468
Oberösterreich	345.674	11.727	18.289	27.951	21.224	11.129	16.354	22.275	17.376
Salzburg	125.074	11.727	18.527	29.279	22.130	11.129	16.514	23.057	17.934
Steiermark	318.922	11.727	17.390	26.785	20.640	11.094	15.746	21.560	16.982
Tirol	158.386	11.352	17.331	27.838	21.075	10.756	15.744	22.254	17.254
Vorarlberg	83.086	10.034	16.373	26.857	19.763	9.509	15.078	21.669	16.282
Wien	397.433	12.425	21.321	32.251	25.087	11.735	18.234	24.854	19.898
weiblich									
Österreich	1.142.722	10.392	14.462	23.165	18.046	9.844	13.669	19.398	15.220
Burgenland	43.567	9.988	13.259	20.535	16.407	9.477	12.579	17.727	14.090
Kärnten	80.598	10.110	13.075	20.750	16.792	9.583	12.364	17.891	14.323
Niederösterreich	228.635	10.667	15.125	23.857	18.388	10.104	14.255	19.793	15.486
Oberösterreich	188.621	9.811	13.716	21.331	16.829	9.299	12.983	18.259	14.389
Salzburg	68.790	10.022	14.292	22.708	17.683	9.498	13.526	19.145	14.975
Steiermark	171.582	9.862	12.957	20.722	16.684	9.349	12.263	17.881	14.254
Tirol	84.239	9.148	12.753	20.431	16.195	8.674	12.082	17.731	13.950
Vorarlberg	44.999	8.025	12.490	19.425	15.083	7.629	11.832	17.060	13.123
Wien	231.691	11.727	18.186	28.356	21.810	11.129	16.231	22.550	17.818
männlich									
Österreich	938.986	16.337	24.529	33.539	27.103	15.041	20.159	25.538	21.288
Burgenland	36.555	16.973	23.302	31.061	25.449	15.471	19.417	24.025	20.318
Kärnten	69.919	15.267	22.407	31.901	25.397	14.319	18.871	24.456	20.155
Niederösterreich	193.859	18.160	25.765	34.210	28.141	16.308	20.853	25.918	21.986
Oberösterreich	157.053	16.769	24.586	32.814	26.503	15.331	20.230	25.147	20.964
Salzburg	56.284	16.167	24.924	34.387	27.565	14.914	20.410	26.073	21.550
Steiermark	147.340	15.573	22.736	31.461	25.247	14.547	19.108	24.274	20.159
Tirol	74.147	15.392	23.878	33.425	26.619	14.421	19.792	25.519	21.007
Vorarlberg	38.087	13.744	23.453	33.239	25.293	12.979	19.596	25.465	20.015
Wien	165.742	15.854	26.304	36.288	29.668	14.677	21.203	27.253	22.805

Quelle: Statistik Austria

Mittleres Nettojahreseinkommen der Unselbständigen 2013 nach Bundesländern in Euro

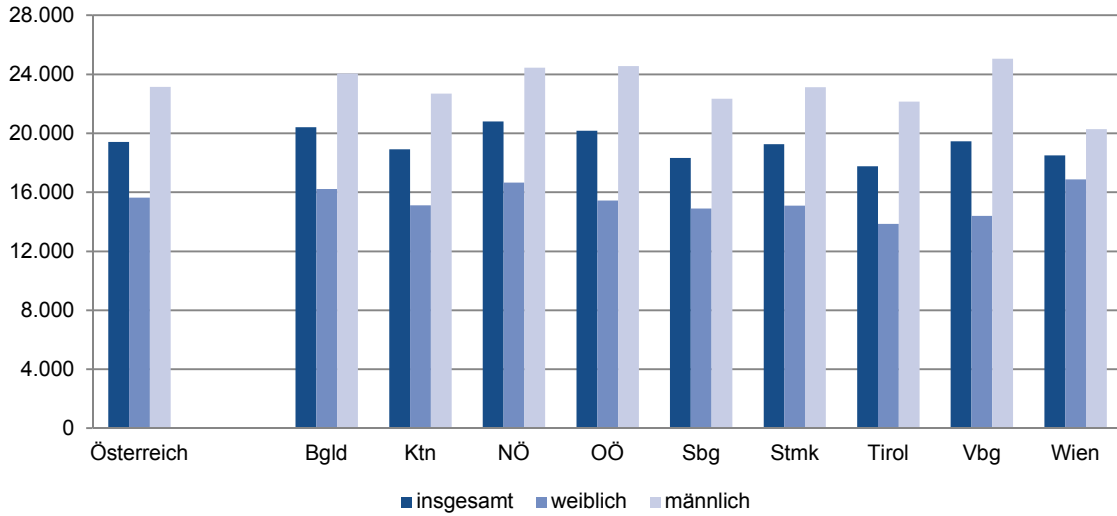

Mittleres Nettojahreseinkommen der Pensionisten 2013 nach Bundesländern in Euro

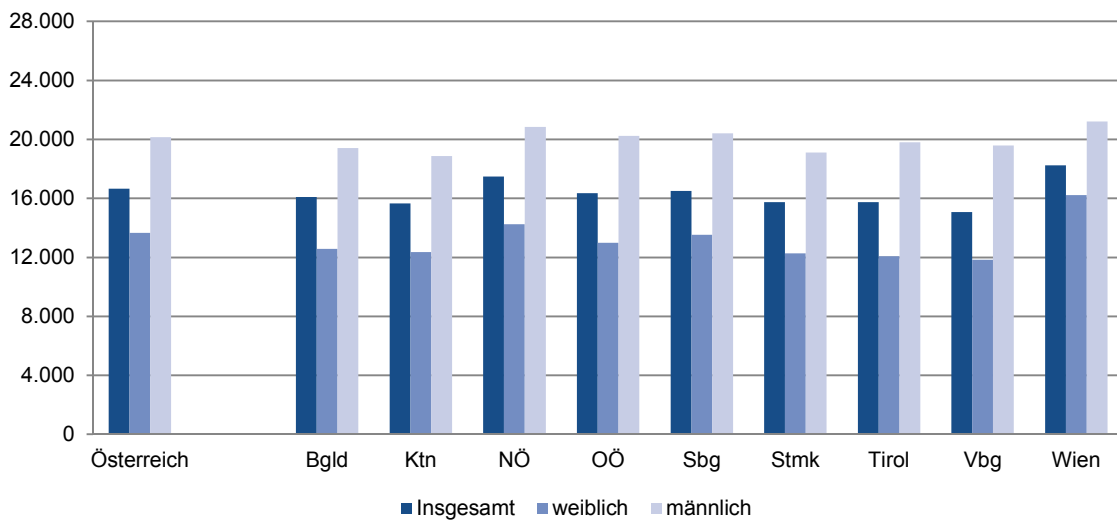

Durchschnittliche Jahreseinkünfte der ausschließlich selbständig Erwerbstätigen

nach Bundesländern 2011

Bundesland	Anzahl der Personen	Jahreseinkünfte vor Steuern				Nettojahreseinkünfte			
		25%	50%	75%	arithm. Mittel	25%	50%	75%	arithm. Mittel
		verdienen weniger als ... Euro				verdienen weniger als ... Euro			
insgesamt									
Österreich	312.322	4.452	11.299	26.142	23.870	4.409	11.258	21.160	16.180
Burgenland	10.106	3.805	10.216	20.845	18.942	3.858	10.224	17.777	13.671
Kärnten	19.152	4.257	11.438	26.018	23.966	4.292	11.413	21.153	16.377
Niederösterreich	59.051	4.316	10.900	24.831	22.664	4.317	10.900	20.266	15.747
Oberösterreich	45.124	4.617	11.977	28.764	25.665	4.575	11.779	22.721	17.538
Salzburg	23.379	4.423	12.181	28.012	23.832	4.348	11.955	22.296	15.575
Steiermark	40.770	4.350	10.975	24.758	22.469	4.324	10.984	20.343	15.651
Tirol	32.859	4.601	11.980	28.210	25.143	4.556	11.789	22.516	16.729
Vorarlberg	16.176	4.013	12.764	33.587	27.590	3.592	12.158	25.594	17.458
Wien	65.705	4.750	10.945	24.366	23.781	4.712	10.900	19.854	15.920
weiblich									
Österreich	113.716	3.059	8.074	15.752	15.046	3.035	8.109	14.345	11.072
Burgenland	3.621	2.483	7.319	13.891	12.805	2.504	7.347	13.139	9.852
Kärnten	6.412	2.834	8.394	15.620	14.359	2.878	8.462	14.368	10.856
Niederösterreich	22.408	3.097	7.864	15.073	14.854	3.120	7.926	13.947	11.111
Oberösterreich	16.264	2.841	7.667	14.681	13.787	2.843	7.723	13.623	10.539
Salzburg	8.382	2.822	8.529	17.382	15.141	2.795	8.530	15.504	11.051
Steiermark	14.196	3.132	7.867	14.770	14.272	3.134	7.925	13.714	10.874
Tirol	12.188	2.919	7.941	15.106	13.997	2.882	7.940	13.934	10.385
Vorarlberg	5.896	2.677	7.268	14.097	13.487	2.419	7.249	13.219	9.877
Wien	24.349	3.607	8.889	18.142	17.899	3.569	8.905	15.822	12.388
männlich									
Österreich	198.606	5.963	14.562	33.065	28.922	5.890	13.562	25.250	19.104
Burgenland	6.485	5.018	11.791	25.254	22.368	5.023	11.695	20.704	15.804
Kärnten	12.740	5.675	14.252	32.607	28.802	5.672	13.485	25.128	19.156
Niederösterreich	36.643	5.742	13.904	31.310	27.441	5.707	13.177	24.234	18.581
Oberösterreich	28.860	6.819	16.894	37.182	32.359	6.752	15.153	27.635	21.481
Salzburg	14.997	6.329	15.660	34.398	28.689	6.256	14.410	25.968	18.103
Steiermark	26.574	5.636	13.756	30.524	26.849	5.566	13.074	23.773	18.202
Tirol	20.671	6.887	16.616	37.035	31.714	6.767	15.031	27.775	20.470
Vorarlberg	10.280	6.424	20.503	43.995	35.679	5.764	17.393	31.440	21.806
Wien	41.356	5.656	12.600	28.941	27.244	5.602	12.162	22.582	17.999

Quelle: Rechnungshof, Einkommensbericht

Ausstattungskategorie der Wohnungen im Burgenland¹⁾

Jahr	Wohnungen insgesamt	davon Ausstattungskategorie			
		Bad, WC und Zentralheizung	Bad, WC und Einzelofenheizung	WC und Wasserentnahme	nur Wasser/oder keine Installation
1981	84.609	37.845	30.857	3.077	12.830
1982	83.900	39.600	31.400	2.000	10.900
1983	83.200	41.000	30.200	2.000	10.000
1984	86.600	41.800	32.500	2.600	9.700
1985	87.200	46.300	30.800	2.300	7.800
1986	87.500	48.700	30.300	2.100	6.400
1987	87.900	49.700	30.800	1.900	5.500
1988	89.700	52.600	29.300	2.100	5.900
1989	90.500	54.300	29.700	1.900	4.600
1990	92.000	57.200	28.700	1.500	4.600
1991	93.010	64.473	19.438	2.150	6.949
1992	93.400	63.300	26.100	1.500	2.500
1993	94.900	65.900	25.300	1.200	2.500
1994	94.500	62.800	27.300	1.300	3.100
1995	95.300	75.600	15.600	1.100	3.000
1996	96.300	77.400	15.200	1.100	2.700
1997	97.500	79.100	15.300	1.100	2.000
1998	99.700	83.200	13.600	1.000	1.800
1999	100.300	85.800	12.300	800	1.400
2000	99.600	86.300	11.300	800	1.200
2001	105.622	92.539	10.946	633	1.504
2002	102.800	91.300	9.400	600	1.500
2003	102.700	92.700	8.600	300	1.000
2004	108.600	93.300	14.600	G	G
2005	109.800	98.000	10.900	G	G
2006	110.600	99.600	10.000	G	G
2007	112.100	99.400	11.700	G	G
2008	113.500	100.700	12.100	G	G
2009	114.700	101.800	12.300	G	G
2010	115.800	104.300	10.800	G	G
2011	116.710	102.975	12.650	328	757
2012	117.700	105.000	12.200	G	G
2013	118.600	106.800	11.600	G	G
2014 ²⁾	119.600	109.000	10.200	G	G

Quelle: Statistik Austria

¹⁾ 1981, 1991, 2001 und 2011 Häuser- und Wohnungszählung (Hauptwohnsitz), alle anderen Jahre Mikrozensus-Erhebung.

Rundungsdifferenzen nicht ausgeglichen

²⁾ Mikrozensus - Neue Hochrechnung ab 2014, Werte bis 2004 zurück revidiert.

G geheim

Wohnungen in Österreich nach Bauperiode

Mikrozensus 2014¹⁾

Bundesland	Haupt- wohnsitz- wohnungen insgesamt	Bauperiode							
		vor 1919	1919 bis 1944	1945 bis 1960	1961 bis 1970	1971 bis 1980	1981 bis 1990	1991 bis 2000	2001 und später
		in %							
Österreich	3.768.900	15,0	7,0	11,4	14,4	14,8	10,9	12,2	14,2
Burgenland	119.600	6,0	7,2	13,0	13,9	15,9	12,8	12,3	18,9
Kärnten	245.400	9,6	5,1	14,5	16,1	16,0	11,5	12,8	14,4
Niederösterreich	696.900	13,1	7,0	9,9	13,0	15,2	12,0	13,6	16,3
Oberösterreich	607.400	12,8	6,2	11,5	14,1	15,4	12,4	13,8	13,8
Salzburg	231.000	5,6	4,7	12,7	16,4	19,1	13,4	13,9	14,2
Steiermark	525.100	13,0	6,3	12,1	15,5	16,8	11,0	11,9	13,3
Tirol	308.800	9,5	5,0	12,2	14,3	15,0	11,6	12,1	20,3
Vorarlberg	157.800	10,1	5,3	10,6	11,9	15,8	12,1	15,1	19,2
Wien	876.900	27,4	10,0	10,6	14,8	10,9	7,4	9,0	9,8

Quelle: Statistik Austria

¹⁾ Neues Hochrechnungsverfahren ab 2014

Förderung des Einbaues von Lärmschutzfenstern

Jahr	Anzahl der bewilligten Ansuchen	Ausgaben in Euro
1991	151	435.601
1992	122	282.342
1993	145	254.210
1994	256	472.357
1995	137	256.167
1996	112	290.353
1997	137	290.690
1998	115	254.311
1999	118	239.956
2000	127	246.859
2001	80	173.462
2002	52	119.853
2003	62	141.907
2004	326	179.823
2005	58	139.042
2006	67	130.925
2007	115	251.662
2008	101	225.572
2009	85	192.907
2010	66	147.359
2011	60	144.150
2012	47	109.860
2013	62	127.675
2014	47	103.047

Quelle: Amt der Burgenländischen Landesregierung

Wohnbauförderung im Burgenland 2014

Art der Förderung Bezirk	geförderte Wohneinheiten	zugesicherte Mittel in Euro
Neubaudarlehen - Eigenheime	436	18.933.005
Eisenstadt-Stadt	11	471.104
Rust-Stadt	2	29.000
Eisenstadt-Umgebung	79	3.471.787
Güssing	27	1.060.080
Jennersdorf	20	1.005.100
Mattersburg	60	2.731.276
Neusiedl am See	106	4.685.927
Oberpullendorf	56	2.508.658
Oberwart	75	2.970.073
Blockbauten	1.798	59.116.390
Darlehen für Neubau (mehrere Wohneinheiten)	770	33.975.432
Kombidarlehen (Darlehen mit Anuitätenzuschuss) für Neubau	534	24.065.679
Eigenmittlersatzdarlehen	15	176.944
Wohnungsankaufsdarlehen	12	305.825
Wohnbeihilfe	467	592.510
Sanierungsdarlehen gem. Bgld. WFG 2005 (Eigenheim + Block)	283	7.948.401
Darlehen für Sanierungsmaßnahmen	55	674.144
umfassende Sanierung	228	7.274.257
Althausankaufsdarlehen gem. Bgld. WFG 2005 (Eigenheime)	181	3.646.359
Nichtrückzahlbarer Zuschuss	646	557.645
Alarmanlagen	626	546.623
Sicherheitstüren	20	11.022

Quelle: Amt der Burgenländischen Landesregierung

Geförderte Wohneinheiten im Burgenland

Neubaudarlehen

Bezirk Gemeinde	2007	2008	2009	2010	2011	2012	2013	2014
Burgenland	763	613	664	458	602	564	505	436
Eisenstadt-Stadt	14	10	11	11	10	7	21	11
Rust-Stadt	8	7	4	4	5	4	2	2
Eisenstadt-Umgebung	117	104	120	73	109	79	83	79
Güssing	73	66	68	36	49	55	46	27
Jennersdorf	48	25	34	25	20	25	22	20
Mattersburg	104	90	73	57	70	63	65	60
Neusiedl am See	176	116	159	106	141	148	118	106
Oberpullendorf	82	85	96	57	104	81	63	56
Oberwart	141	110	99	89	94	102	85	75
Eisenstadt-Umgebung	117	104	120	73	109	79	83	79
Breitenbrunn am Neusiedler See	7	4	4	5	2	4	4	2
Donnerskirchen	7	4	6	1	1	3	4	3
Großhöflein	6	6	8	7	7	5	1	3
Hornstein	7	1	1	1	7	6	2	5
Klingenbach	3	6	3	1	1	7	1	4
Leithaprodersdorf	3	7	8	4	9	8	6	4
Loretto	3	7	1	1	1	0	1	1
Mörbisch am See	11	8	5	5	6	6	4	2
Müllendorf	6	4	9	3	3	0	1	2
Neufeld an der Leitha	2	2	2	1	4	3	7	15
Oggau am Neusiedler See	3	3	8	4	3	1	3	0
Oslip	4	1	5	2	2	0	3	1
Purbach am Neusiedler See	7	4	7	4	11	9	8	3
Sankt Margarethen im Burgenland	4	4	7	6	3	4	3	1
Schützen am Gebirge	5	0	6	1	5	2	2	2
Siegersdorf	9	5	6	6	8	1	6	6
Steinbrunn	14	13	7	4	4	2	6	2
Stotzing	2	2	3	1	4	7	2	1
Trausdorf an der Wulka	2	3	1	5	6	3	5	6
Wimpassing an der Leitha	4	4	8	2	15	3	11	9
Wulkaprodersdorf	5	5	9	4	5	5	2	2
Zagersdorf	3	8	6	4	1	0	0	2
Zillingtal	0	3	0	1	1	0	1	3

Geförderte Wohneinheiten im Burgenland

Neubaudarlehen

Bezirk Gemeinde	2007	2008	2009	2010	2011	2012	2013	2014
Güssing	73	66	68	36	49	55	46	27
Bildein	0	0	2	1	3	2	1	0
Bocksdorf	1	0	1	0	1	5	3	2
Burgauerg-Neudauberg	6	5	2	0	7	1	0	1
Eberau	2	0	1	2	0	2	1	2
Gerersdorf-Sulz	4	4	3	4	1	0	2	1
Großmürbisch	1	0	2	0	0	0	0	0
Güssing	6	8	7	1	2	3	7	2
Güttenbach	1	0	4	3	2	2	2	0
Hackerberg	4	3	1	2	0	2	0	0
Heiligenbrunn	3	1	2	0	1	1	1	2
Heugraben	0	1	0	0	1	0	1	0
Inzenhof	1	2	1	1	2	1	0	0
Kleinmürbisch	3	0	3	0	0	0	0	0
Kukmirn	8	5	9	4	4	7	3	2
Moschendorf	1	0	1	1	0	1	1	0
Neuberg im Burgenland	1	2	2	0	0	3	1	0
Neustift bei Güssing	2	2	2	0	1	0	1	0
Olbendorf	6	4	2	2	2	4	5	3
Ollersdorf im Burgenland	2	9	6	2	3	0	1	2
Rauchwart	1	1	1	0	2	0	2	0
Rohr im Burgenland	2	7	1	1	0	0	1	0
Sankt Michael im Burgenland	2	4	2	1	3	1	0	0
Stegersbach	5	1	6	1	4	3	5	3
Stinatz	1	1	1	4	3	8	4	2
Strem	3	0	1	1	1	2	1	1
Tobaj	6	6	3	4	4	6	3	4
Tschanigraben	0	0	0	0	0	0	0	0
Wörterberg	1	0	2	1	2	1	0	0
Jennersdorf	48	25	34	25	20	25	22	20
Deutsch Kaltenbrunn	15	2	7	5	3	3	3	5
Eltendorf	3	1	0	2	0	0	2	0
Heiligenkreuz im Lafnitztal	1	1	1	2	2	2	1	1
Jennersdorf	7	4	6	3	6	5	4	2
Königsdorf	2	2	3	3	2	0	1	3
Minihof-Liebau	3	1	3	1	1	2	4	0
Mogersdorf	2	2	1	3	1	1	1	5
Mühlgraben	0	1	0	1	1	0	1	0
Neuhaus am Klausenbach	1	2	1	2	2	3	0	0
Rudersdorf	5	1	3	1	0	3	2	2
Sankt Martin an der Raab	7	4	6	2	2	3	1	2
Weichselbaum	2	4	3	0	0	3	2	0

Geförderte Wohneinheiten im Burgenland

Neubaudarlehen

Bezirk Gemeinde	2007	2008	2009	2010	2011	2012	2013	2014
Mattersburg	104	90	73	57	70	63	65	60
Antau	0	0	3	2	3	3	3	1
Bad Sauerbrunn	1	5	4	2	3	2	0	2
Baumgarten	4	1	3	1	1	2	1	0
Draßburg	5	5	3	3	2	5	4	2
Forchtenstein	9	6	8	2	12	6	5	2
Hirm	1	1	0	2	1	2	4	0
Krensdorf	3	0	1	2	2	2	2	2
Loipersbach im Burgenland	1	5	4	3	7	0	3	1
Marz	11	8	10	7	2	10	7	12
Mattersburg	15	15	6	8	4	5	7	5
Neudörfel	10	4	3	7	3	5	4	8
Pöttelsdorf	2	2	3	2	3	1	4	2
Pötttsching	7	2	5	4	2	8	4	5
Rohrbach bei Mattersburg	8	11	2	0	4	1	1	3
Schattendorf	9	6	7	3	5	3	3	2
Sieggraben	4	3	4	3	6	3	5	2
Sigleß	3	3	0	1	2	0	1	4
Wiesen	6	8	4	1	7	5	3	5
Zemendorf-Stöttera	5	5	3	4	1	0	4	2
Neusiedl am See	176	116	159	106	141	148	118	106
Andau	5	7	5	1	7	9	4	3
Apetlon	4	1	6	6	10	0	7	2
Bruckneudorf	6	2	6	2	1	2	3	4
Deutsch Jahrdorf	1	3	3	1	2	2	0	0
Edelstal	2	0	0	2	2	4	2	1
Frauenkirchen	12	3	9	6	4	5	6	6
Gattendorf	8	6	4	5	4	2	5	6
Gols	12	16	13	10	19	13	4	8
Halbturn	5	2	7	0	8	6	4	2
Illmitz	11	6	8	6	6	9	1	3
Jois	5	4	9	1	4	5	3	6
Kittsee	5	4	1	9	10	7	6	5
Mönchhof	11	2	8	5	3	5	6	3
Neudorf	1	2	0	1	0	2	0	0
Neusiedl am See	22	14	14	10	9	16	9	10
Nickelsdorf	2	4	8	7	8	10	9	6
Pama	8	2	3	1	6	4	1	0
Pamhagen	8	1	1	4	5	2	5	3
Parndorf	8	7	7	4	5	9	10	10

Geförderte Wohneinheiten im Burgenland

Neubaudarlehen

Bezirk Gemeinde	2007	2008	2009	2010	2011	2012	2013	2014
Podersdorf am See	6	8	6	4	8	6	1	7
Potzneusiedl	2	2	3	0	0	1	4	0
Sankt Andrä am Zicksee	5	2	6	3	1	3	0	2
Tadten	2	2	2	1	1	1	2	1
Wallern im Burgenland	5	4	2	2	8	1	4	2
Weiden am See	8	4	12	5	5	13	8	6
Winden am See	6	6	3	6	3	4	7	7
Zurndorf	6	2	13	4	2	7	7	3

Oberpullendorf	82	85	96	57	104	81	63	56
Deutschkreutz	8	7	10	0	11	2	0	5
Draßmarkt	1	5	5	6	4	5	1	3
Frankenau-Unterpullendorf	0	3	3	0	1	2	5	4
Großwarasdorf	3	3	1	1	2	4	0	2
Horitschon	8	8	4	3	12	6	10	2
Kaisersdorf	2	3	0	1	1	1	1	0
Kobersdorf	5	5	5	3	3	2	4	2
Lackenbach	1	1	3	1	1	2	2	2
Lackendorf	2	1	0	1	3	3	0	0
Lockenhaus	4	4	4	5	7	3	7	5
Lutzmannsburg	0	1	4	3	2	0	0	0
Mannersdorf an der Rabnitz	3	2	8	2	5	5	3	8
Markt Sankt Martin	1	3	5	4	2	2	0	2
Neckenmarkt	4	8	5	4	4	5	4	0
Neutal	4	3	2	1	2	0	1	1
Nikitsch	1	0	2	2	3	2	2	0
Oberloisdorf	0	1	1	1	9	3	4	1
Oberpullendorf	3	2	2	2	2	4	5	2
Pilgersdorf	3	5	5	5	3	2	1	3
Piringsdorf	1	2	0	1	5	4	2	1
Raiding	3	5	6	1	2	3	2	2
Ritzing	3	0	2	0	2	1	0	1
Steinberg-Dörfel	4	4	5	3	6	4	2	3
Stoob	3	3	2	3	1	6	1	0
Unterfrauenhaid	4	1	3	1	4	0	1	1
Unterrabnitz-Schwendgraben	2	2	3	1	1	5	3	2
Weingraben	1	0	0	0	0	1	0	1
Weppersdorf	8	3	6	2	6	4	2	3

Geförderte Wohneinheiten im Burgenland

Neubaudarlehen

Bezirk Gemeinde	2007	2008	2009	2010	2011	2012	2013	2014
Oberwart	140	110	99	89	94	102	85	75
Bad Tatzmannsdorf	1	3	2	2	5	4	7	2
Badersdorf	1	0	0	0	0	1	0	2
Bernstein	11	1	4	5	4	7	5	0
Deutsch Schützen-Eisenberg	1	1	2	1	1	1	2	2
Grafenschachen	5	2	0	2	2	4	1	0
Großpetersdorf	7	6	3	2	3	7	2	5
Hannersdorf	2	1	2	2	3	2	0	2
Jabing	0	2	1	1	0	2	2	0
Kemetten	5	1	1	3	0	4	6	0
Kohfidisch	9	5	1	1	2	0	5	0
Litzelsdorf	2	1	1	3	2	2	1	6
Loipersdorf-Kitzladen	4	2	4	2	3	3	5	0
Mariasdorf	1	1	0	0	3	3	4	1
Markt Allhau	8	5	5	6	7	4	1	1
Markt Neuhodis	1	2	2	1	0	0	0	2
Mischendorf	4	6	4	3	5	6	5	2
Neustift an der Lafnitz	3	7	5	5	0	0	1	0
Oberdorf im Burgenland	2	2	5	1	3	6	2	1
Oberschützen	8	9	5	4	5	4	1	0
Oberwart	7	5	7	5	8	9	4	6
Pinkafeld	17	5	10	7	7	5	6	10
Rechnitz	5	7	7	4	2	3	1	8
Riedlingsdorf	4	5	4	2	1	4	3	6
Rotenturm an der Pinka	1	3	2	1	4	2	1	4
Schachendorf	1	1	2	2	2	2	7	5
Schandorf	1	2	1	1	2	0	1	0
Stadtschlaining	7	5	4	5	2	4	3	1
Unterkohlstätten	3	4	5	4	4	2	3	1
Untervart	2	1	2	4	1	1	0	1
Weiden bei Rechnitz	3	1	1	0	1	1	2	0
Wiesfleck	6	5	3	7	6	4	2	5
Wolfau	9	9	4	3	6	5	2	2

Quelle: Statistik Austria

Baulandbilanz Burgenland 2015

Bezirk	Gesamtfläche in ha	Baulich genutzte Siedlungsfläche			Anteil der baulich genutzten Siedlungs- fläche an der Gesamt- fläche in %	Anteil der unbebauten Flächen in baulich genutzten Siedlungs- flächen in %	Über- wiegend betriebliche Nutzungs- formen ³⁾	Über- wiegend bauliche Nutzungs- formen ⁴⁾
		insgesamt	Überwie- gend Wohn- nutzung ¹⁾	Über- wiegend gemischte bauliche Nutzungs- formen ²⁾				
Burgenland	396.180,25	20.068,27	7.862,39	12.205,88	5,1	33,6	2.184,94	605,29
Eisenstadt-Stadt	4.284,34	436,74	241,55	195,19	10,2	25,3	66,70	22,87
Rust-Stadt	1.998,96	105,83	41,55	64,28	5,3	32,4		0,09
Eisenstadt-Umgebung	45.267,30	2.211,99	1.039,05	1.172,94	4,9	26,4	263,75	19,43
Güssing	48.502,52	3.043,02	664,43	2.378,60	6,3	40,6	187,60	226,36
Jennersdorf	25.319,64	1.816,68	434,22	1.382,46	7,2	41,6	208,36	8,23
Mattersburg	23.764,11	2.019,59	1.221,29	798,29	8,5	30,9	257,44	5,90
Neusiedl am See	103.755,45	3.226,45	1.006,49	2.219,96	3,1	27,2	435,99	58,63
Oberpullendorf	70.079,42	2.894,21	1.305,08	1.589,13	4,1	32,3	331,14	60,46
Oberwart	73.208,51	4.313,76	1.908,74	2.405,03	5,9	36,8	433,96	203,33

Quelle: Amt der Burgenländischen Landesregierung

¹⁾ Bauland Wohngebiet (BW)

²⁾ Bauland - Dorfgebiet (BD), Bauland - Geschäftsgebiet (BG), Bauland – gemischtes Baugebiet (BM), Bauland – Baugebiet für Erholungs- und Fremdenverkehrseinrichtungen (BF)

³⁾ Bauland - Industriegebiet (BI), Bauland - Betriebsgebiet (BB)

⁴⁾ Bauland - Sondergebiet (BS), Grünfläche – Aussiedlerhof (G-Ah), Grünfläche – Landwirtschaftliches Gebäude und Bauwerk mit Überdachung ohne Tierhaltung (G-LG), Grünfläche – Nicht landwirtschaftliche Gebäude zur Grünlandnutzung (G-NGI), Grünfläche - Kellerzone (G-Ke), Grünfläche – gemischte Kellerzone (G-GKe)

Wirtschaft

Land- und Forstwirtschaft

Produktion, Bauwesen

Handel, Dienstleistungen

Tourismus

Öffentliche Finanzen, Steuern

Regionale Gesamtrechnung

Betriebe nach Rechtsform und Fläche nach Nutzung in ha

Agrarstrukturerhebung

Jahr	Betriebe insgesamt	Haupterwerbsbetriebe	Nebenerwerbsbetriebe	Personengemeinschaften	Betriebe juristische Personen
1995	20.193	4.031	15.682		480
1999	16.081	3.707	11.914		460
2003 ¹⁾	11.753	3.145	8.221	33	353
2005 ¹⁾	11.664	3.164	7.941	130	428
2009 ¹⁾	11.167	3.038	7.449	321	360
2010	9.793	2.771	5.963	580	479
2013 ¹⁾	9.053	2.411	5.452	643	547

Quelle: Statistik Austria

¹⁾ Stichprobenerhebung**Betriebe nach Rechtsform und Fläche nach Nutzung in ha**

Agrarstrukturerhebung 2010

Jahr	Betriebe insgesamt	Haupterwerbsbetriebe	Nebenerwerbsbetriebe	Personengemeinschaften	Betriebe juristische Personen
Burgenland	9.793	2.771	5.963	580	479
Eisenstadt-Stadt	132	44	67	7	14
Rust-Stadt	56	39	10	5	2
Eisenstadt-Umgebung	916	359	476	44	37
Güssing	1.347	202	942	130	73
Jennersdorf	1.094	118	836	118	22
Mattersburg	543	191	303	19	30
Neusiedl am See	2.490	1.173	1.176	86	55
Oberpullendorf	1.246	344	738	50	114
Oberwart	1.969	301	1.415	121	132

Quelle: Statistik Austria

Katasterfläche	Gesamtfläche	landwirtschaftlich genutzte Fläche		forstwirtschaftlich genutzte Fläche	sonstige unproduktive Fläche
		insgesamt	davon Ackerland		
396.597	317.535	201.009	157.052	95.574	20.950
396.597	305.275	197.843	157.246	88.216	19.216
396.546	291.182	186.165	151.104	81.086	23.932
396.546	288.650	189.283	156.600	86.279	13.089
396.546	289.436	188.682	156.045	86.542	14.214
396.180	287.532	188.099	156.344	85.655	13.779
396.180	291.971	182.186	152.248	94.703	15.082

Katasterfläche	Gesamtfläche	landwirtschaftlich genutzte Fläche		forstwirtschaftlich genutzte Fläche	sonstige unproduktive Fläche
		insgesamt	davon Ackerland		
396.180	287.532	188.099	156.344	85.655	13.779
4.284	11.141	1.993	1.153	9.115	33
1.999	527	510	84	8	9
45.267	28.774	17.614	14.330	10.379	781
48.503	31.646	18.533	15.551	12.361	752
25.320	15.721	10.061	8.132	5.022	638
23.764	16.091	11.556	10.180	4.317	217
103.755	83.984	71.827	57.702	2.327	9.831
70.079	52.531	28.339	24.972	23.625	567
73.209	47.117	27.667	24.241	18.500	950

Rebfläche 2014 in ha

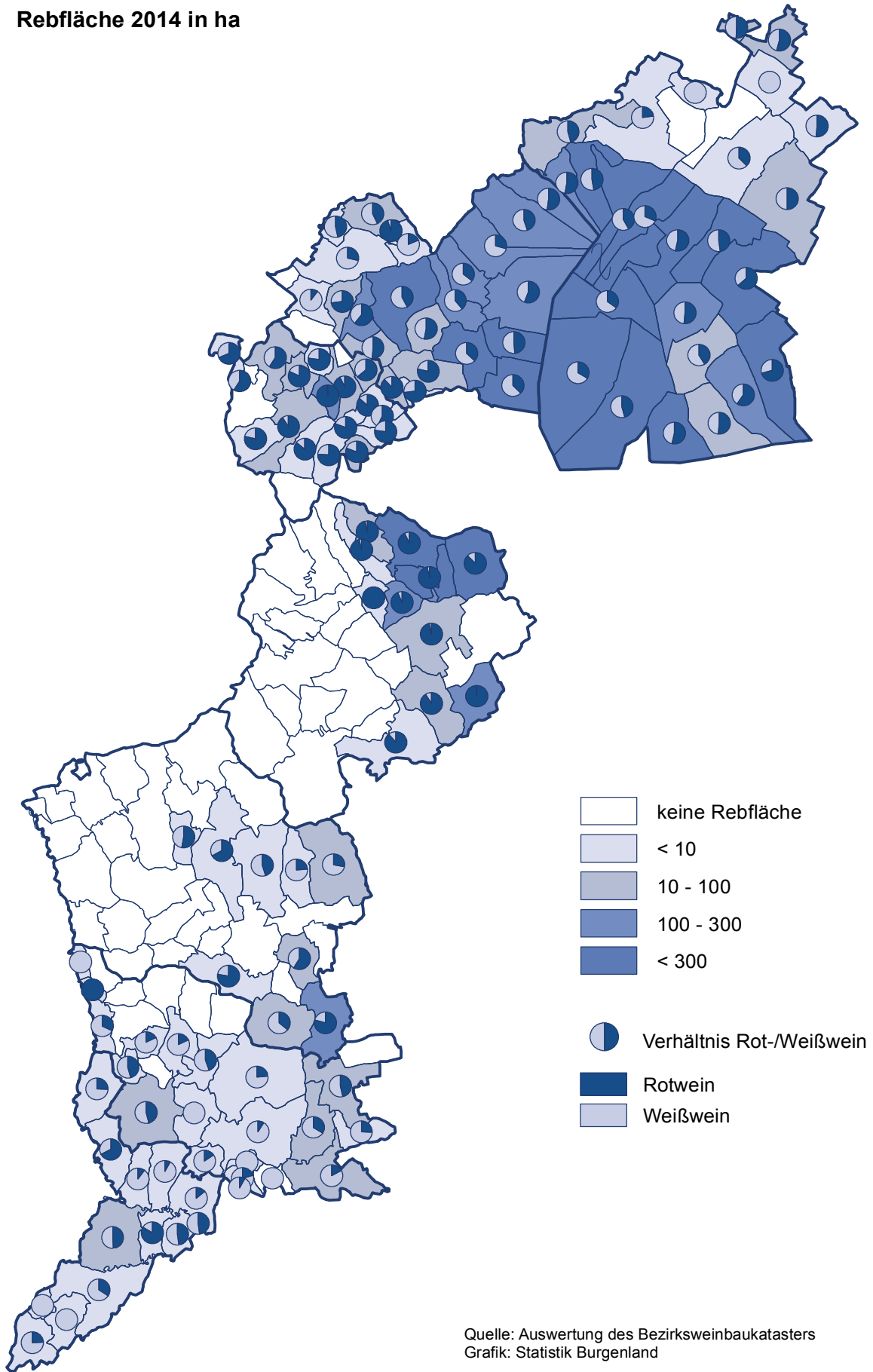

Quelle: Auswertung des Bezirksweinbaukatasters
Grafik: Statistik Burgenland

Fläche und Ertrag der Weingärten im Burgenland

Jahr	Ertragsfähige Fläche in ha insgesamt	Weinernte in hl			
		pro ha der Ertragsfläche	insgesamt	Weißwein	Rotwein
1951	8.866	43,3	333.660	261.279	48.948
1961	10.662	45,2	422.446	354.238	49.523
1971	15.695	46,5	654.431	531.684	116.237
1981	20.858	46,0	903.104	707.641	194.214
1982	20.077	82,9	1.663.511	1.290.885	372.626
1983	20.149	62,0	1.248.601	977.655	270.946
1984	19.784	46,9	927.553	732.767	194.786
1985	19.569	30,8	603.623	453.924	149.699
1986	19.940	47,0	936.186	719.927	216.259
1987	19.726	37,9	748.259	553.712	194.547
1988	19.444	71,9	1.398.647	1.072.762	325.885
1989	19.279	48,3	930.467	707.155	223.312
1990	19.582	66,0	1.291.974	984.484	307.490
1991	19.403	55,2	1.070.231	798.392	271.839
1992	18.404	45,8	842.682	651.393	191.289
1993	16.154	28,0	452.249	294.866	157.383
1994	15.717	50,9	800.098	601.674	198.424
1995	15.386	48,0	739.084	563.921	175.163
1996	.	.	547.434	328.114	219.320
1997	14.868	48,0	713.351	421.021	292.330
1998	14.896	62,6	932.430	559.247	373.183
1999	14.813	52,7	781.120	482.741	298.379
2000	14.124	48,0	678.370	389.788	288.582
2001	13.485	57,7	777.925	421.193	356.733
2002	13.001	56,5	734.677	410.727	323.950
2003	12.421	67,5	839.028	364.286	474.742
2004	12.819	63,9	819.764	387.405	432.359
2005	13.812	50,0	690.068	293.336	396.732
2006	12.981	59,0	765.237	332.550	432.687
2007	13.220	60,3	797.379	314.966	482.414
2008	13.247	60,2	797.038	353.935	443.103
2009	13.720	51,7	709.596	293.968	415.629
2010	13.201	35,2	464.291	189.820	274.472
2011	13.275	52,3	694.090	287.959	406.131
2012	12.928	53,0	685.406	292.721	392.685
2013	12.430	60,5	695.241	286.461	408.780
2014	12.828	40,0	513.693	210.324	303.369

Quelle: Statistik Austria

Rebsorten im Burgenland

Bepflanzte Fläche in Hektar

Rebsorte	2010	2011	2012	2013	2014
Weißwein					
Bouvier	198	193	191	191	187
Chardonnay (Feinburgunder, Morillon)	577	584	588	596	604
Frühroter Veltliner (Malvasier)	20	18	17	16	15
Furmint	10	9	9	9	9
Goldburger	72	67	65	62	56
Grauer Burgunder (Ruländer)	92	83	82	81	78
Grüner Veltliner	1.448	1.392	1.381	1.361	1.375
Jubiläumsrebe	9	7	6	6	5
Müller-Thurgau	359	344	336	328	316
Muskateller (Gelber und Roter Muskateller)	84	93	99	103	113
Muskat-Ottonel	264	255	258	258	259
Neuburger	205	189	178	173	164
Roter Veltliner	1	1	1	1	1
Rotgipfler	1	1	1	1	1
Sauvignon Blanc (Muskat-Sylvaner)	212	220	226	232	242
Scheurebe (Sämling 88)	185	177	173	167	168
Sylvaner (Grüner Sylvaner)	2	2	2	2	2
Traminer	135	126	122	121	117
Weißer Burgunder (Weißburgunder, Pinot Blanc)	542	532	529	522	517
Weißer Riesling (Rheinriesling)	148	146	142	140	137
Welschriesling	1.403	1.359	1.341	1.319	1.306
Zierfandler	1	1	1	1	1
Andere Weißweinsorten	87	84	86	90	92
Gemischter Satz	127	115	111	104	98
insgesamt	6.181	5.997	5.944	5.882	5.862
Rotwein					
Blauburger	161	152	148	146	136
Blauer Burgunder (Pinot Noir)	313	308	302	298	297
Blauer Portugieser	19	17	16	15	14
Blaufränkisch	3.046	3.011	2.992	2.974	2.931
Cabernet Franc	45	45	48	49	51
Cabernet Sauvignon	372	374	370	374	362
Merlot	406	418	420	421	427
Rathay	15	17	17	17	18
Roesler	79	90	92	93	98
Sankt Laurent	399	394	387	389	385
Syrah	117	117	117	116	115
Zweigelt (Blauer Zweigelt)	2.631	2.592	2.580	2.578	2.563
Andere Rotweinsorten	1	1	1	1	2
Gemischter Satz	24	22	21	21	20
insgesamt	7.628	7.558	7.510	7.491	7.418
insgesamt	13.809	13.555	13.454	13.373	13.280

Quelle: Bezirksweinbaukataster

Weinernte nach Bundesländern 2014

Bundesländer	Wein insgesamt			Weißwein			Rotwein		
	Ertrags- fähige Fläche in ha	Ertrag in Hektoliter		Ertrags- fähige Fläche in ha	Ertrag in Hektoliter		Ertrags- fähige Fläche in ha	Ertrag in Hektoliter	
		insgesamt	pro ha		insgesamt	pro ha		insgesamt	pro ha
Burgenland	12.828	513.693	40,0	5.764	210.324	36,5	7.065	303.369	42,9
Niederösterreich	27.014	1.264.461	46,8	19.911	971.271	48,8	7.103	293.190	41,3
Steiermark	4.256	198.709	46,7	3.165	156.574	49,5	1.091	42.135	38,6
Wien	588	19.229	32,7	471	15.283	32,4	116	3.946	33,9
Übrige Bundesländer	100	2.592	26,0	64	1.425	22,1	35	1167	33,0
Österreich 2014	44.786	1.998.685	44,6	29.375	1.354.878	46,1	15.411	643.807	41,8

Quelle: Statistik Austria

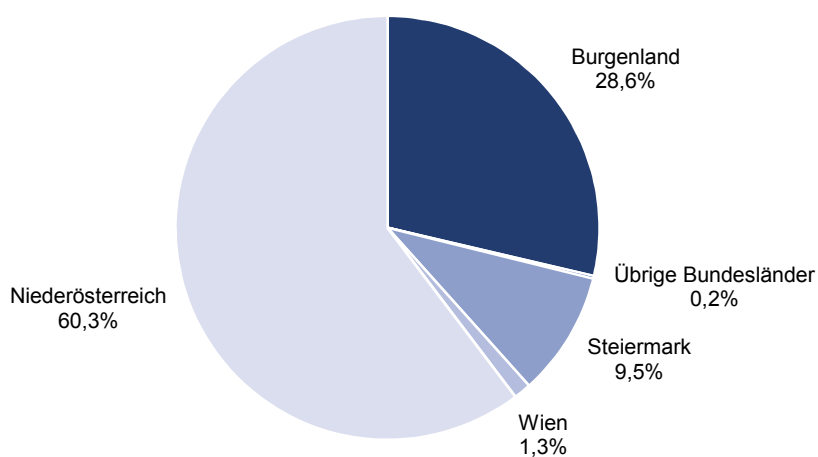
Ertragsfähige Weingartenfläche 2014
nach Bundesländern

Verteilung des Ackerlandes 2014 in den Bundesländern

Flächenangaben in ha

Bundesland	Ackerland gesamt	Getreide gesamt	Feldfutterbau	Ölfrüchte	Hackfrüchte	Körner- leguminosen	Sonstiges Ackerland
Burgenland	159.032	94.662	16.942	30.104	5.287	3.553	8.484
Kärnten	62.225	30.094	25.986	3.724	407	772	1.242
Niederösterreich	681.998	420.891	88.057	69.652	56.839	11.070	35.489
Oberösterreich	292.453	180.119	66.807	25.552	7.618	3.633	8.724
Salzburg	5.704	1.256	4.135	54	107	5	147
Steiermark	134.302	79.061	34.091	15.531	1.025	636	3.958
Tirol	8.497	644	6.747	5	422	3	676
Vorarlberg	3.044	143	2.713	0	46	1	141
Wien	4.403	2.240	253	280	407	85	1.138
Österreich	1.351.658	809.110	245.731	144.902	72.158	19.758	59.999

Quelle: Statistik Austria

Obsternte im Jahr 2014

Obstsorte	Österreich		Burgenland		Bgl. Anteil in%	
	ertragsfähige Fläche in ha	Ertrag in Tonnen	ertragsfähige Fläche in ha	Ertrag in Tonnen	Fläche	Ertrag
Winteräpfel	6.643	226.397	315	10.244	4,7	4,5
Sommeräpfel	122	2.902	13	389	10,7	13,4
Winterbirnen	235	5.479	11	325	4,7	5,9
Sommerbirnen	206	4.581	14	287	6,8	6,3
Walnüsse	142	535	33	115	23,2	21,5
Zwetschken	194	3.021	13	256	6,7	8,5
Kirschen	224	2.078	16	160	7,1	7,7
Weichseln	20	123	4	27	20,0	22,0
Pfirsiche und Nektarinen	171	2.040	17	220	9,9	10,8
Marillen	766	6.818	62	687	8,1	10,1
Rote und Weiße Ribiseln	85	743	0	0	0,0	0,0
Schwarze Ribiseln	155	957	2	9	1,3	0,9
Ananas-Erdbeeren	1.130	14.470	57	684	5,0	4,7
Himbeeren	176	948	6	25	3,4	2,6
Kulturheidelbeeren	139	861	1	5	0,7	0,6
Holunder	1.314	9.641	109	601	8,3	6,2

Quelle: Statistik Austria

Anbau ausgewählter Feldfrüchte im Burgenland

Anbaufläche in 1.000 ha

Jahr	Weizen	Roggen	Gerste	Hafer	Körner- mais ²⁾	Kartoffeln	Zucker- rüben	Futter- rüben ¹⁾
1951	22,5	20,0	16,8	11,9	17,6	12,1	4,0	8,8
1961	31,6	25,1	22,8	10,7	14,7	12,5	4,7	6,1
1971	33,3	19,0	35,6	9,7	13,7	6,9	4,9	4,4
1981	35,0	12,3	48,9	8,8	20,5	2,1	6,2	1,4
1982	40,3	11,0	43,9	8,9	20,8	1,9	6,2	1,1
1983	39,5	8,7	42,8	9,0	23,8	1,4	4,9	1,6
1984	42,9	8,6	40,7	8,0	25,2	1,2	5,5	0,9
1985	43,3	8,2	42,7	8,0	24,6	1,1	4,8	0,8
1986	42,3	7,8	40,2	7,7	29,3	1,0	3,5	0,9
1987	43,6	8,1	33,0	6,7	25,6	0,8	4,4	0,6
1988	39,5	9,1	31,6	6,3	26,1	0,8	4,4	0,6
1989	36,9	9,1	34,3	6,2	25,7	0,7	5,1	0,5
1990	36,7	9,0	35,2	5,1	25,8	0,6	5,1	0,4
1991	35,6	8,5	38,1	4,8	23,0	0,6	5,3	0,4
1992	31,6	7,2	34,4	3,8	19,6	0,6	5,4	0,3
1993	32,6	7,5	32,8	4,0	17,9	0,5	5,4	0,3
1994	31,8	7,3	31,5	2,9	20,1	0,5	5,4	0,2
1995	36,0	7,4	25,0	2,5	19,5	0,4	5,3	0,1
1996	38,3	5,2	25,9	2,6	25,6	0,5	5,5	0,1
1997	39,6	5,4	26,6	2,9	21,1	0,3	5,4	0,1
1998	41,2	5,8	27,3	2,6	17,6	0,3	5,3	0,1
1999	38,1	5,4	26,3	1,9	19,8	0,3	4,9	0,04
2000	46,2	4,8	21,2	1,6	21,5	0,7	4,5	0,03
2001	43,8	4,8	19,9	1,6	21,9	0,5	4,8	0,03
2002	43,7	4,3	16,8	1,7	23,3	0,5	4,6	0,02
2003	43,8	3,7	17,1	1,7	21,6	0,4	4,6	0,02
2004	45,6	4,3	15,0	1,5	22,8	0,4	4,7	0,02
2005	47,4	3,9	15,9	1,6	20,9	0,5	4,8	0,02
2006	44,8	3,9	16,8	1,5	19,9	0,5	4,3	0,03
2007	47,6	5,4	15,8	1,9	22,9	0,7	4,4	0,02
2008	46,9	6,1	15,0	1,6	25,7	0,9	4,2	0,02
2009	49,4	5,5	13,6	1,5	22,3	0,8	4,0	0,01
2010	48,9	5,9	10,7	1,1	21,4	0,9	4,2	0,02
2011	47,5	4,9	9,7	1,6	24,7	0,9	4,3	0,02
2012	50,8	5,4	8,6	1,5	25,0	0,8	4,4	0,01
2013	47,2	6,6	8,4	1,4	23,0	0,7	4,4	0,02
2014	48,5	5,7	9,3	1,5	24,0	1,0	4,3	0,01

Quelle: Statistik Austria

¹⁾ 1951 und 1961 alle Hackfrüchte zusammen

²⁾ ab 1996 einschließlich Corn-cob-mix

Ernte ausgewählter Feldfrüchte im Burgenland

Ernte in Tonnen

Jahr	Weizen	Roggen	Gerste	Hafer	Körner- mais ²⁾	Kartoffeln	Zucker- rüben	Futter- rüben ¹⁾
1951	34.072	28.316	26.509	15.224	37.079	134.943	85.799	211.696
1961	74.509	51.919	61.645	23.946	40.549	228.992	106.121	219.340
1971	111.024	61.898	130.383	27.300	51.756	151.368	163.556	183.971
1981	118.187	35.541	157.655	27.964	140.773	51.108	292.190	72.236
1982	160.376	36.202	172.906	29.909	162.413	44.280	355.485	72.892
1983	170.931	31.204	172.696	29.763	159.396	30.368	209.858	79.134
1984	200.443	36.266	190.283	29.905	181.795	31.268	267.913	52.140
1985	201.801	31.090	191.370	27.728	201.816	27.161	221.340	48.250
1986	157.654	24.614	143.987	25.946	232.081	25.774	163.256	45.193
1987	190.874	31.567	139.294	22.368	205.905	19.664	208.352	34.875
1988	189.258	37.095	140.932	23.548	210.974	22.090	208.286	36.391
1989	180.185	37.882	168.202	22.303	198.016	16.555	289.303	26.464
1990	168.601	39.239	178.507	17.548	220.919	13.205	251.902	17.872
1991	169.833	38.361	184.761	17.326	186.364	12.305	284.872	14.098
1992	150.396	29.261	162.418	12.947	108.541	9.605	246.182	9.984
1993	125.766	25.970	123.292	12.897	159.927	11.468	303.978	10.547
1994	153.024	29.563	150.684	9.811	147.638	9.913	297.789	8.459
1995	169.984	29.142	112.935	9.739	142.952	8.908	282.090	8.235
1996	178.666	17.176	97.342	8.245	213.191	14.097	303.001	4.874
1997	168.683	17.716	123.170	12.750	178.427	8.967	297.007	2.693
1998	184.617	21.626	117.960	9.562	159.771	7.242	342.175	2.600
1999	185.458	19.229	119.442	7.647	170.257	9.690	334.318	2.097
2000	160.625	11.653	62.584	4.484	188.327	25.321	243.079	1.484
2001	187.052	16.368	79.137	5.084	165.138	15.612	296.330	1.329
2002	178.515	12.463	54.310	5.529	179.172	11.958	248.749	1.530
2003	160.282	10.464	61.519	4.958	147.911	9.787	242.474	939
2004	236.346	22.717	71.227	6.491	156.604	15.188	286.212	869
2005	190.778	15.248	64.397	6.825	193.393	15.124	326.593	953
2006	193.090	12.942	72.628	5.777	169.826	15.974	280.615	1.808
2007	197.706	20.448	60.526	4.456	175.458	23.781	270.709	1.040
2008	232.131	22.685	69.804	5.518	254.264	24.747	281.214	924
2009	193.298	17.291	49.442	4.303	202.110	25.469	249.100	779
2010	219.605	16.931	45.524	3.492	188.284	27.224	288.295	967
2011	200.474	15.385	40.565	5.222	264.824	32.711	307.129	812
2012	194.611	21.829	32.344	5.244	246.576	26.430	276.917	817
2013	187.935	18.770	35.561	4.534	138.460	26.161	267.926	556
2014	228.759	22.090	43.691	4.324	238.558	30.315	354.123	610

Quelle: Statistik Austria

¹⁾ 1951 und 1961 alle Hackfrüchte zusammen²⁾ ab 1996 einschließlich Corn-cob-mix

Viehbestand im Burgenland

im Dezember

Jahr	Pferde ¹⁾	Rinder	Schweine	Schafe	Ziegen
1951	21.589	115.555	169.647	1.445	10.539
1961	10.677	121.332	199.874	975	4.611
1971	2.537	94.794	176.166	324	1.074
1981	1.860	68.073	184.600	1.806	873
1982	1.470	65.455	176.479	1.731	671
1983	1.846	66.659	171.084	2.415	805
1984	1.818	68.907	177.420	2.185	741
1985	1.890	65.135	166.493	4.003	895
1986	1.878	63.198	151.829	4.448	597
1987	1.934	58.132	156.186	4.387	922
1988	1.645	53.922	148.950	3.512	829
1989	2.034	51.989	141.881	4.531	858
1990	2.121	49.501	140.461	4.240	875
1991	2.503	46.924	134.017	5.695	886
1992	2.709	42.755	131.669	4.846	686
1993	2.807	38.897	134.279	4.727	918
1994	2.980	36.539	125.980	6.296	1.108
1995	3.162	35.578	125.551	5.432	1.056
1996	3.081	34.691	115.938	5.675	977
1997	3.940	31.205	117.538	6.384	712
1998	3.427	28.015	111.021	4.275	544
1999	3.309	26.898	95.915	5.738	1.004
2000	·	26.145	84.362	5.345	967
2001	·	24.442	85.279	5.596	854
2002	·	23.199	79.743	4.377	991
2003	·	22.962	83.250	4.525	745
2004	2.372	22.522	80.348	5.388	834
2005	2.321	21.606	71.733	4.356	840
2006	2.501	21.417	70.690	3.814	552
2007	2.545	21.660	66.264	4.523	1.934
2008	2.505	21.493	65.137	4.906	745
2009	2.364	22.043	62.657	5.394	1.031
2010	2.438	21.648	58.444	5.531	927
2011	2.516	22.032	48.867	5.825	1.155
2012	2.545	21.613	49.498	5.992	1.097
2013	2.383	20.979	49.714	5.630	1.000
2014	2.425	20.933	42.238	4.603	908

Quelle: Statistik Austria

¹⁾ bis 1998 nur Pferde, 1999 Pferde, Esel, Maultiere; ab dem Jahre 2004 Pferde laut INVEKOS-Datenbestand

· keine Daten

Jagdgebiete, Jagdschutzorgane und Jagdkarten 2014/15 in Österreich

Bundesland	Jagdgebiete insgesamt	Jagdschutzorgane		gültige Jahresjagdkarten	ausgegebene Jagdgastkarten
		hauptamtlich	sonstige		
Österreich	12.227	550	18.879	123.283	11.133
Burgenland	522	17	1.197	7.043	1.305
Kärnten	1.716	44	1.755	12.471	1.767
Niederösterreich	3.313	79	6.039	34.111	2.254
Oberösterreich	954	24	2.914	18.320	1.107
Salzburg	1.373	57	1.349	9.596	1.386
Steiermark	2.566	142	3.940	21.942	839
Tirol	1.262	117	1.336	16.220	1.971
Vorarlberg	489	33	319	2.390	480
Wien	32	37	30	1.190	24

Quelle: Statistik Austria

Wildabschuss im Burgenland im Jagdjahr 2014/15

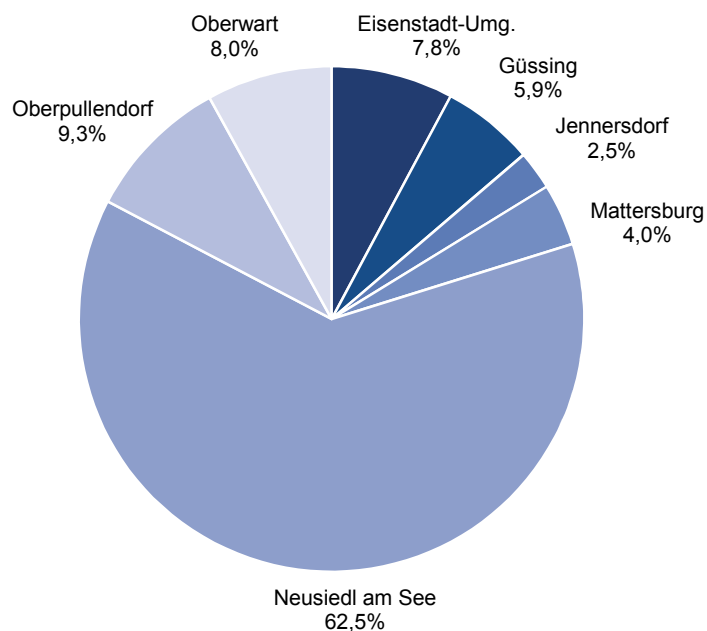

Jagdgebiete, Jagdschutzorgane und Jagdkarten 2014/15 im Burgenland

Bezirk	Jagdgebiete insgesamt	Jagdschutzorgane		Jagdgestkarten ¹⁾	gültige Jahresjagdkarten
		hauptamtlich	sonstige		
Burgenland	492	17	1.197	1.305	7.043
Freistadt Eisenstadt	4	0	10		180
Freistadt Rust	2	0	3		4
Eisenstadt-Umgebung	58	0	177		974
Güssing	75	0	197		1.125
Jennersdorf	39	0	97		449
Mattersburg	34	0	82		548
Neusiedl am See	66	17	173		1.579
Oberpullendorf	104	0	170		970
Oberwart	110	0	288		1.214

Quelle: Amt der Burgenländischen Landesregierung, Burgenländischer Landesjagdverband

¹⁾ Da die Jagdgestkarten im ganzen Burgenland gültig sind, ist eine Differenzierung nach Bezirken nicht möglich

Wildabschuss im Jagdjahr 2014/15

Bezirk	insgesamt	Rotwild	Damwild	Rehwild	Muffelwild	Schwarzwild	Hasen	Füchse	sonstiges Haarwild	Federwild
Burgenland	96.298	1.126	84	15.681	204	7.614	17.722	4.903	5.575	43.389
Freistadt Eisenstadt	376	0	0	95	10	136	18	40	25	52
Freistadt Rust	126	0	0	16	0	0	20	5	11	74
Eisenstadt-Umgeb.	7.030	107	38	1.314	133	1.065	629	508	553	2.683
Güssing	5.699	133	31	2.140	0	1.039	161	774	484	937
Jennersdorf	2.393	73	12	960	0	270	17	354	357	350
Mattersburg	3.828	83	0	1.007	19	522	794	388	257	758
Neusiedl am See	60.183	74	2	3.237	0	558	15.427	1.364	2.848	36.673
Oberpullendorf	8.944	422	0	3.425	22	2.341	501	711	548	974
Oberwart	7.719	234	1	3.487	20	1.683	155	759	492	888

Quelle: Bezirksverwaltungsbehörden

Hauptergebnisse der Leistungs- und Strukturstatistik 2013 auf Betriebsebene

nach Abteilungen (2-Stellern) der ÖNACE 2008

ÖNACE 2008	Abschnitt Abteilung	Betriebe	Beschäftigte im Jahresdurchschnitt insgesamt	darunter Unselbständige	Bruttolöhne und -gehälter	Betriebs-erlöse insgesamt	Waren- und Dienstleistungs-käufe insgesamt	Bruttoinvestitionen in Sachanlagen
B-F	Produzierender Bereich insgesamt	2.428	27.638	25.718	823.621	5.565.468	3.977.135	313.653
B	Bergbau	14	234	228	7.404	34.713	18.450	3.123
B08	Gewinnung v. Steinen; sonst. Bergbau	14	234	228	7.404	34.713	18.450	3.123
C	Herstellung von Waren	870	15.376	14.709	480.514	3.635.896	2.698.480	129.339
C10	H.v. Nahrungs- und Futtermitteln	183	2.530	2.372	56.791	312.321	214.890	21.261
C11	Getränkeherstellung	30	632	611	20.193	378.566	268.350	8.180
C13	H.v. Textilien	14	441	431	13.042	72.031	53.892	2.408
C14	H.v. Bekleidung	28	588	563	14.292	33.486	25.101	302
C15	H.v. Leder/-waren und Schuhen	3	5	2	25	419	229	11
C16	H.v. Holzwaren; Korbwaren	77	792	726	20.097	132.242	95.596	5.168
C17	H.v. Papier/Pappe und Waren daraus	3	106	105	4.037	14.043	10.081	3.170
C18	H.v. Druckerzeugnissen	23	564	550	24.327	235.016	144.773	1.010
C20	H.v. chemischen Erzeugnissen	15	277	265	11.984	121.524	85.778	1.690
C22	H.v. Gummi- und Kunststoffwaren	24	1.260	1.252	41.351	291.125	200.600	24.339
C23	H.v. Glas/-waren, Keramik u.Ä.	66	805	763	24.935	120.478	79.349	10.125
C25	H.v. Metallerzeugnissen	134	2.589	2.496	83.716	370.588	252.064	12.183
C26	H.v. Datenverarbeitungsgeräten	14	129	118	5.359	19.912	11.953	195
C27	H.v. elektrischen Ausrüstungen	15	1.674	1.669	61.237	393.854	293.074	15.173
C28	Maschinenbau	23	482	468	16.716	84.259	50.798	4.128
C29	H.v. Kraftwagen und -teilen	6	425	424	18.089	767.963	723.588	10.868
C31	H.v. Möbeln	109	906	807	24.409	106.848	64.813	2.794
C32	H.v. sonst. Waren	45	541	504	18.442	75.314	46.320	1.673
C33	Reparatur/Installation v. Maschinen	53	452	409	15.421	64.808	45.526	5.727
D	Energieversorgung	95	832	796	47.108	639.916	492.159	135.817
D35	Energieversorgung	95	832	796	47.108	639.916	492.159	135.817
E	Wasserversorgung und Abfallentsorgung	78	832	814	31.112	159.337	86.167	22.483
E36	Wasserversorgung	29	236	235	9.274	37.337	9.461	14.397
E37	Abwasserentsorgung	22	105	102	3.738	16.094	7.552	2.953
E38	Abfallbehandlung	27	491	477	18.100	105.906	69.154	5.133
F	Bau	1.371	10.364	9.171	257.483	1.095.606	681.879	22.891
F41	Hochbau	174	2.059	1.943	63.230	243.655	148.803	3.649
F42	Tiefbau	29	642	622	28.500	148.734	126.203	1.468
F43	Sonstige Bautätigkeiten	1.230	7.647	6.525	174.494	717.478	417.850	16.845

Quelle: Statistik Austria

Hauptergebnisse der Leistungs- und Strukturstatistik 2013 auf Betriebsebene

nach Abteilungen (2-Stellern) der ÖNACE 2008¹⁾

ÖNACE 2008	Kurzbezeichnung	Be- triebe	Beschäf- tigte im Jahres- durch- schnitt insgesamt	darunter Unselb- ständige	Brutto- löhne und -gehälter	Betriebser- löse insgesamt in 1.000 EUR*	Waren- und Dienstleis- tungs- käufe ins- gesamt	Bruttoin- vestitionen in Sachan- lagen
G-S	Dienstleistung insgesamt	7.166	35.342	28.342	686.231	5.518.914	3.875.348	330.165
G	Handel	2.529	12.692	10.243	251.292	3.322.361	2.784.622	46.036
G45	Kfz-Handel und -reparatur	348	2.432	2.096	56.449	524.004	424.958	6.187
G46	Großhandel	671	4.533	3.928	111.501	1.949.612	1.673.781	28.613
G47	Einzelhandel	1.510	5.727	4.219	83.342	848.745	685.883	11.236
H	Verkehr	426	3.412	3.001	75.736	378.913	247.668	20.901
H49	Landverkehr	373	3.181	2.815	71.408	332.436	210.402	16.813
H50	Schifffahrt	10	39	29	396	1.757	792	89
H52	Dienstleistungen für den Verkehr	35	179	152	3.873	43.856	35.818	3.972
I	Beherbergung und Gastronomie	1.426	8.543	7.082	108.634	417.082	212.581	21.623
I55	Beherbergung	338	3.363	3.017	58.935	202.370	95.162	13.372
I56	Gastronomie	1.088	5.180	4.065	49.699	214.712	117.419	8.251
J	Information und Kommunikation	410	1.188	795	32.770	119.472	57.090	3.019
J58	Verlagswesen	13	112	100	3.930	13.203	7.438	116
J59	Filmherstellung/-verleih; Kinos	62	116	52	862	11.796	6.482	695
J62	IT-Dienstleistungen	240	722	490	22.381	70.685	29.410	1.042
J63	Informationsdienstleistungen	91	206	124	4.547	20.606	12.167	754
K	Finanz- und Versicherungsleistungen	211	G	G	G	G	G	G
K64	Finanzdienstleistungen	35	G	G	G	G	G	G
K66	Sonst. Finanz-/Versicherungsleistungen	176	445	269	4.684	26.555	10.473	377
L	Grundstücks- und Wohnungswesen	402	1.205	866	20.277	274.547	127.352	173.036
L68	Grundstücks- und Wohnungswesen	402	1.205	866	20.277	274.547	127.352	173.036
M	Freiberufliche/techn. Dienstleistungen	1.311	3.690	2.353	63.001	311.889	158.026	5.944
M69	Rechtsberatung und Wirtschaftsprüfung	222	1.061	823	20.363	71.326	22.188	1.021
M70	Unternehmensführung, -beratung	274	631	384	14.249	74.407	46.014	1.016
M71	Architektur- und Ingenieurbüros	425	1.202	743	20.350	101.879	46.613	2.312
M73	Werbung und Marktforschung	189	389	197	4.489	29.794	18.542	521
M74	Sonst. freiberufl./techn. Tätigkeiten	115	G	G	G	G	G	G
N	Sonst. wirtschaftl. Dienstleistungen	355	2.775	2.437	56.765	312.077	200.836	55.621
N77	Vermietung v. beweglichen Sachen	67	234	166	4.092	79.771	58.940	45.080
N78	Arbeitskräfteüberlassung	20	436	419	10.960	19.908	3.992	221
N79	Reisebüros und Reiseveranstalter	23	197	181	4.221	46.413	40.034	2.438

Hauptergebnisse der Leistungs- und Strukturstatistik 2013 auf Betriebsebene

nach Abteilungen (2-Stellern) der ÖNACE 2008¹⁾

ÖNACE 2008	Kurzbezeichnung	Be- triebe	Beschäf- tigte im Jahres- durch- schnitt insgesamt	darunter Unselb- ständige	Brutto- löhne und -gehälter	Betriebser- löse insgesamt in 1.000 EUR*	Waren- und Dienstleis- tungs- käufe ins- gesamt	Bruttoin- vestitionen in Sachan- lagen
N80	Private Wach- und Sicherheitsdienste	14	244	231	4.286	9.115	1.802	123
N81	Gebäudebetreuung; Gartenbau	166	1.066	902	14.483	68.786	38.210	1.934
N82	Wirtschaftliche Dienstleistungen a.n.g.	65	598	538	18.723	88.084	57.858	5.825
S	Sonst. Dienstleistungen	34	G	G	G	G	G	G
S95	Reparatur v. Gebrauchsgütern	34	G	G	G	G	G	G

Quelle: Statistik Austria

¹⁾ die aus Datenschutzgründen mit G gekennzeichnete Abteilungen wurden weggelassen, in der Summenbildung sind sie berücksichtigt.

Regionale Außenhandelsdaten nach Bundesländern

Bundesland	2010	2011	2012	2013	2014 ¹⁾	2011	2012	2013	2014
	in Millionen Euro					Veränderung zum Vorjahr in %			

Einfuhr

Burgenland	1.666,1	1.998,4	2.300,4	2.618,7	2.736,8	19,9	15,1	13,8	4,5
Kärnten	4.820,3	5.617,3	5.438,6	5.486,5	5.628,2	16,5	-3,2	0,9	2,6
Niederösterreich	19.384,0	23.286,1	24.383,1	25.008,4	23.836,5	20,1	4,7	2,6	-4,7
Oberösterreich	21.028,0	24.328,8	23.759,6	23.203,3	23.787,6	15,7	-2,3	-2,3	2,5
Salzburg	9.793,1	11.303,5	11.231,4	10.905,9	11.238,6	15,4	-0,6	-2,9	3,1
Steiermark	11.405,1	14.204,5	13.878,2	13.610,7	13.475,5	24,5	-2,3	-1,9	-1,0
Tirol	8.638,3	9.487,1	9.800,7	9.646,4	9.947,1	9,8	3,3	-1,6	3,1
Vorarlberg	5.329,2	5.994,8	6.085,6	6.199,7	6.631,2	12,5	1,5	1,9	7,0
Wien	31.588,1	34.787,2	35.104,4	34.027,1	32.442,2	10,1	0,9	-3,1	-4,7
Österreich	113.652,1	131.007,6	131.982,0	130.706,7	129.723,7	15,3	0,7	-1,0	-0,8

Ausfuhr

Burgenland	1.533,5	1.671,8	1.780,2	1.963,6	1.988,5	9,0	6,5	10,3	1,3
Kärnten	5.700,0	6.417,7	6.307,8	6.383,8	6.749,4	12,6	-1,7	1,2	5,7
Niederösterreich	16.674,1	18.608,8	19.665,2	20.817,8	20.384,1	11,6	5,7	5,9	-2,1
Oberösterreich	27.650,5	31.593,0	30.791,3	31.214,3	32.097,1	14,3	-2,5	1,4	2,8
Salzburg	7.595,4	8.590,3	8.311,5	8.415,5	8.372,4	13,1	-3,2	1,3	-0,5
Steiermark	15.359,9	17.795,0	18.918,3	19.062,2	19.275,3	15,9	6,3	0,8	1,1
Tirol	9.925,5	10.994,2	11.083,5	10.924,8	11.188,4	10,8	0,8	-1,4	2,4
Vorarlberg	7.513,5	8.213,8	8.347,4	8.388,9	8.852,6	9,3	1,6	0,5	5,5
Wien	17.420,2	17.889,1	18.338,4	18.640,8	18.987,8	2,7	2,5	1,6	1,9
Österreich	109.372,7	121.773,6	123.543,5	125.811,6	127.895,7	11,3	1,5	1,8	1,7

Quelle: Statistik Austria

¹⁾ vorläufige Ergebnisse

Übernachtungen im Burgenland Entwicklung von 1970 bis 2014

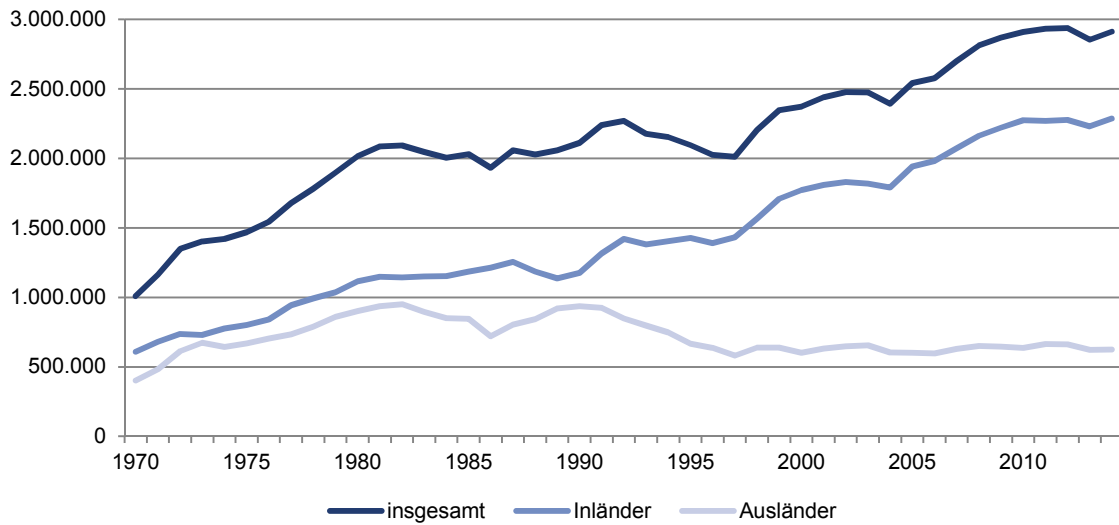

Übernachtungen nach Regionen im Burgenland im Jahr

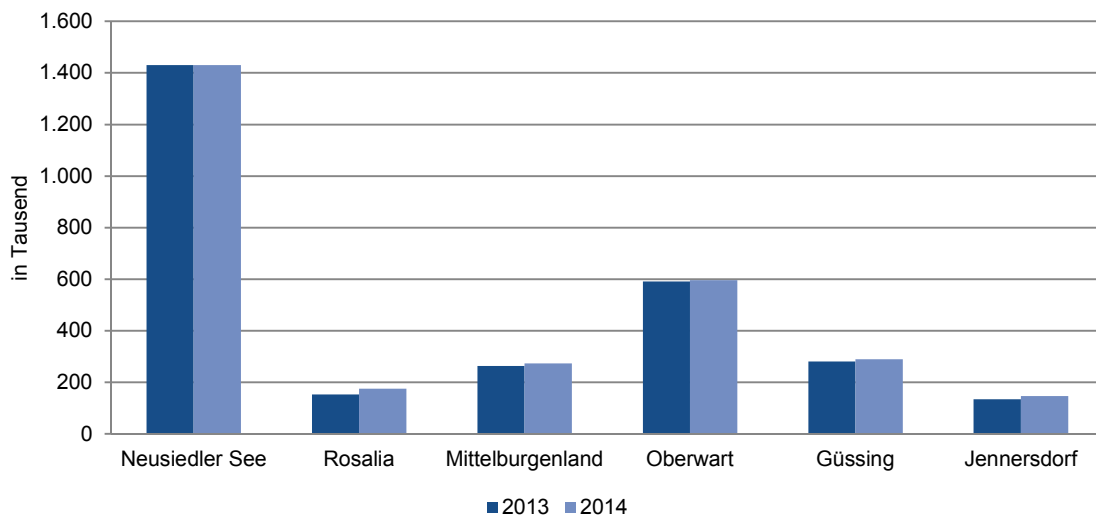

Entwicklung der Übernachtungen

Jahr	Übernachtungen			Veränderung gegenüber dem Vorjahr		Zahl der Betten
	insgesamt	Inländer	Ausländer	absolut	relativ	
1981	2.085.256	1.148.907	936.349	67.957	3,4	20.635
1982	2.093.974	1.143.463	950.511	8.718	0,4	21.665
1983	2.045.664	1.150.524	895.140	-48.310	-2,3	22.343
1984	2.005.179	1.153.851	851.328	-40.485	-2,0	22.542
1985	2.029.850	1.184.396	845.454	24.671	1,2	23.152
1986	1.932.839	1.213.392	719.447	-97.011	-4,8	20.938
1987	2.058.038	1.254.329	803.709	125.199	6,5	20.575
1988	2.027.834	1.184.740	843.094	-30.204	-1,5	21.246
1989	2.057.615	1.136.279	921.336	29.781	1,5	21.050
1990	2.112.475	1.176.243	936.232	54.860	2,7	20.364
1991	2.240.132	1.315.099	925.033	127.657	6,0	21.371
1992	2.269.210	1.420.550	848.660	29.078	1,3	21.107
1993	2.177.377	1.381.528	795.849	-91.833	-4,0	21.651
1994	2.154.462	1.405.372	749.090	-22.915	-1,1	21.523
1995	2.094.896	1.428.275	666.621	-59.566	-2,8	22.091
1996	2.026.584	1.389.151	637.433	-68.312	-3,3	22.044
1997	2.011.677	1.431.795	579.882	-14.907	-0,7	21.285
1998	2.205.129	1.566.365	638.764	193.452	9,6	21.402
1999	2.346.492	1.708.905	637.587	141.363	6,4	21.812
2000	2.373.208	1.772.146	601.062	26.716	1,1	21.449
2001	2.440.386	1.809.900	630.486	67.178	2,8	21.700
2002	2.478.221	1.830.920	647.301	37.835	1,6	21.544
2003	2.474.357	1.818.394	655.963	-3.864	-0,2	22.319
2004	2.392.419	1.789.806	602.613	-81.938	-3,3	22.904
2005	2.543.269	1.941.954	601.315	150.850	6,3	23.292
2006	2.576.922	1.980.757	596.165	33.653	1,3	23.219
2007	2.699.785	2.071.230	628.555	122.863	4,8	22.879
2008	2.812.852	2.162.891	649.961	113.067	4,2	23.452
2009	2.866.984	2.221.948	645.036	54.132	1,9	23.791
2010	2.911.034	2.273.659	637.375	44.050	1,5	24.115
2011	2.933.357	2.269.697	663.660	22.323	0,8	23.994
2012	2.938.655	2.276.761	661.894	5.298	0,2	23.593
2013	2.853.243	2.229.784	623.459	-85.412	-2,9	24.322
2014	2.912.637	2.286.897	625.740	59.394	2,1	23.867

Quelle: Amt der Burgenländischen Landesregierung

Übernachtungen nach Bundesländern im Jahr 2014

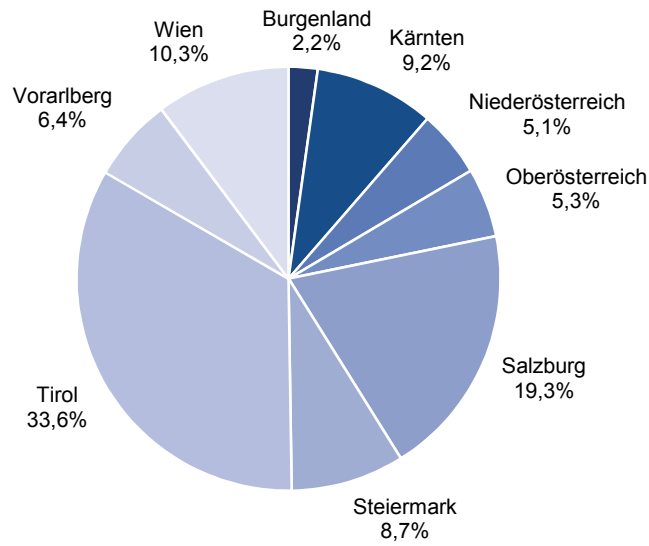

Durchschnittliche Aufenthaltsdauer in Tagen nach Bundesländern im Jahr

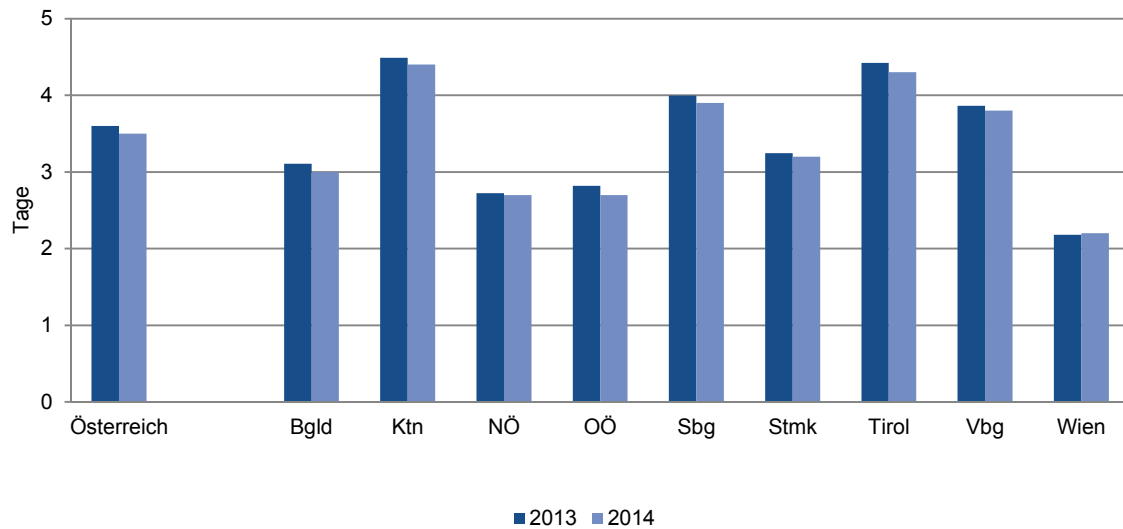

Übernachtungen nach Bundesländern

Bundesland	2007	2008	2009	2010	2011	2012	2013	2014
------------	------	------	------	------	------	------	------	------

Übernachtungen in Millionen

Österreich	121,4	126,7	124,2	124,9	126,0	131,0	132,6	131,9
Burgenland	2,7	2,8	2,9	2,9	2,9	2,9	2,9	2,9
Kärnten	12,8	13,0	12,7	12,3	12,4	12,6	12,5	12,1
Niederösterreich	6,3	6,5	6,4	6,5	6,7	6,7	6,5	6,7
Oberösterreich	6,7	6,9	6,8	6,7	7,0	7,2	7,1	7,0
Salzburg	23,4	24,5	23,7	23,9	23,9	25,2	25,8	25,5
Steiermark	10,0	10,6	10,6	10,8	11,0	11,2	11,3	11,4
Tirol	41,8	43,8	43,0	42,8	42,7	44,3	45,1	44,3
Vorarlberg	7,9	8,3	8,1	8,2	8,0	8,5	8,7	8,4
Wien	9,7	10,2	9,8	10,9	11,4	12,3	12,7	13,5

Anteil in %

Österreich	100,0	100,0	100,0	100,0	100,0	100,0	100,0	100,0
Burgenland	2,2	2,2	2,3	2,3	2,3	2,2	2,2	2,2
Kärnten	10,5	10,2	10,3	9,8	9,9	9,6	9,4	9,2
Niederösterreich	5,2	5,2	5,2	5,2	5,3	5,1	4,9	5,1
Oberösterreich	5,5	5,5	5,5	5,4	5,5	5,5	5,3	5,3
Salzburg	19,3	19,4	19,1	19,1	19,0	19,3	19,5	19,3
Steiermark	8,3	8,4	8,6	8,6	8,7	8,5	8,5	8,7
Tirol	34,4	34,6	34,6	34,3	33,9	33,8	34,0	33,6
Vorarlberg	6,5	6,5	6,6	6,5	6,3	6,5	6,6	6,4
Wien	8,0	8,1	7,9	8,7	9,0	9,4	9,6	10,3

Veränderung zum Vorjahr in %

Österreich	1,7	4,3	-1,9	0,5	0,9	4,0	1,2	-0,5
Burgenland	4,8	4,2	1,9	1,5	0,8	0,2	-2,9	2,1
Kärnten	4,0	1,3	-1,7	-3,7	1,2	1,7	-0,9	-3,3
Niederösterreich	4,3	3,1	-1,4	0,6	3,2	0,7	-3,0	2,9
Oberösterreich	1,6	3,3	-1,3	-1,7	3,4	3,9	-2,2	-1,2
Salzburg	0,7	4,7	-3,3	0,7	0,3	5,4	2,2	-1,2
Steiermark	3,1	5,3	0,6	1,3	1,8	1,7	1,3	0,9
Tirol	0,3	4,8	-1,9	-0,4	-0,2	3,8	1,7	-1,6
Vorarlberg	2,1	4,2	-1,3	0,2	-2,4	6,6	3,0	-3,8
Wien	3,3	6,0	-3,8	10,3	5,0	7,6	3,7	6,3

Quelle: Statistik Austria, Landesstatistik

Übernachtungen nach Saison im Burgenland, 1980/81 = 100

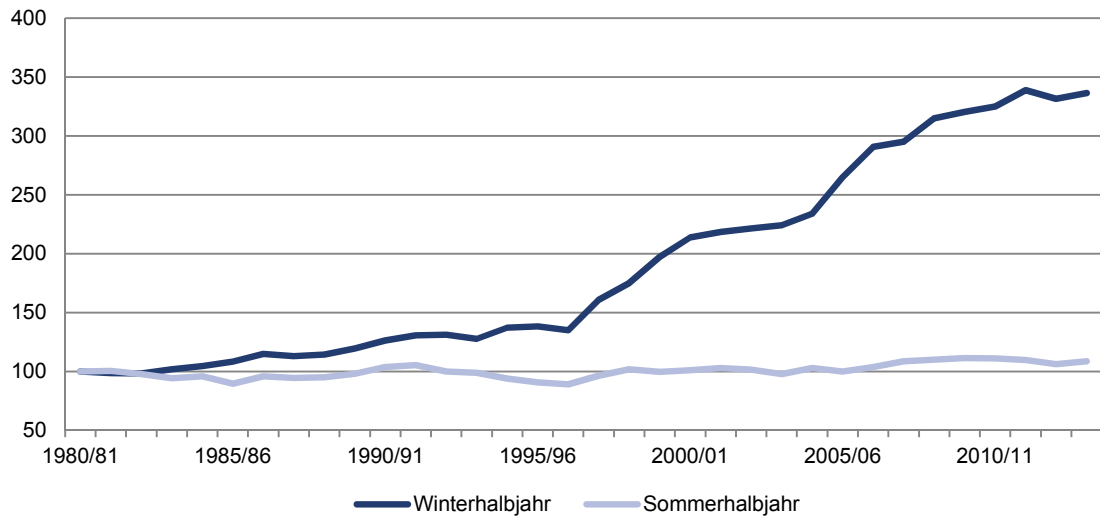

Betten nach Regionen im Sommer 2014 im Burgenland, 100% = 23.867

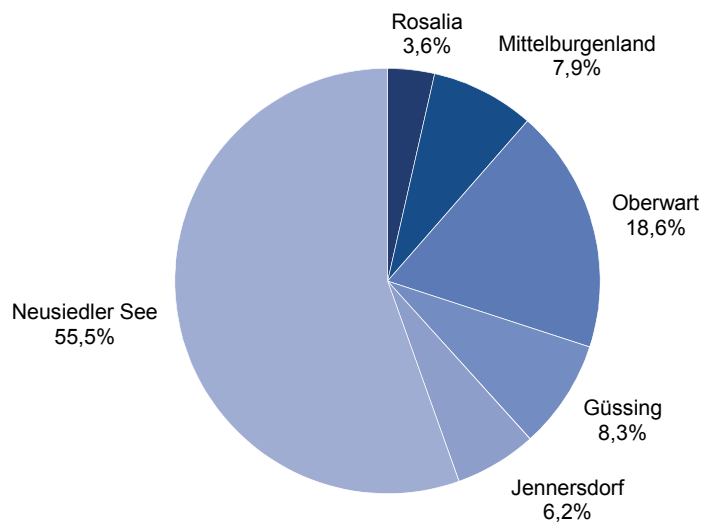

Ankünfte und Übernachtungen im Winter- und Sommerhalbjahr

Winterhalbjahr ¹⁾			Sommerhalbjahr ²⁾			Winter 1980/81 =100	Sommer 1981=100	Anteil Winter in %	Anteil Sommer in %
Jahr	Ankünfte	Übernach- tungen	Jahr	Ankünfte	Übernach- tungen				
1980/81	49.932	278.477	1981	320.394	1.809.620	100,0	100,0	13,3	86,7
1981/82	50.649	275.112	1982	330.690	1.822.430	98,8	100,7	13,1	86,9
1982/83	52.377	274.434	1983	334.447	1.771.419	98,5	97,9	13,4	86,6
1983/84	58.936	284.080	1984	333.318	1.710.777	102,0	94,5	14,2	85,8
1984/85	55.631	291.935	1985	334.420	1.739.369	104,8	96,1	14,4	85,6
1985/86	52.523	302.006	1986	307.573	1.622.497	108,4	89,7	15,7	84,3
1986/87	59.262	320.266	1987	331.414	1.738.708	115,0	96,1	15,6	84,4
1987/88	56.590	315.178	1988	349.483	1.715.582	113,2	94,8	15,5	84,5
1988/89	66.189	319.109	1989	348.198	1.724.899	114,6	95,3	15,6	84,4
1989/90	70.719	333.398	1990	361.575	1.775.451	119,7	98,1	15,8	84,2
1990/91	74.331	352.127	1991	378.567	1.882.647	126,4	104,0	15,8	84,2
1991/92	73.193	364.332	1992	372.071	1.908.200	130,8	105,4	16,0	84,0
1992/93	67.573	365.842	1993	354.434	1.811.242	131,4	100,1	16,8	83,2
1993/94	70.781	355.723	1994	358.648	1.793.896	127,7	99,1	16,5	83,5
1994/95	80.358	382.146	1995	341.679	1.702.299	137,2	94,1	18,3	81,7
1995/96	80.314	385.751	1996	351.769	1.646.208	138,5	91,0	19,0	81,0
1996/97	87.024	376.479	1997	350.416	1.613.015	135,2	89,1	18,9	81,1
1997/98	109.705	448.095	1998	398.343	1.748.464	160,9	96,6	20,4	79,6
1998/99	125.544	487.431	1999	429.776	1.845.773	175,0	102,0	20,9	79,1
1999/00	151.986	549.657	2000	438.336	1.808.615	197,4	99,9	23,3	76,7
2000/01	166.038	595.781	2001	451.707	1.833.301	213,9	101,3	24,5	75,5
2001/02	174.375	608.327	2002	467.155	1.866.803	218,4	103,2	24,6	75,4
2002/03	181.500	617.108	2003	486.452	1.840.778	221,6	101,7	25,1	74,9
2003/04	188.951	624.351	2004	491.904	1.771.083	224,2	97,9	26,1	73,9
2004/05	203.285	651.441	2005	538.059	1.863.824	233,9	103,0	25,9	74,1
2005/06	243.854	738.378	2006	524.349	1.810.371	265,1	100,0	29,0	71,0
2006/07	271.744	809.837	2007	569.932	1.881.973	290,8	104,0	30,1	69,9
2007/08	278.483	821.789	2008	595.676	1.966.711	295,1	108,7	29,5	70,5
2008/09	283.785	877.155	2009	601.628	1.994.593	315,0	110,2	30,5	69,5
2009/10	302.181	892.408	2010	628.023	2.017.385	320,5	111,5	30,7	69,3
2010/11	301.363	894.508	2011	622.424	2.025.502	325,1	111,1	30,6	69,4
2011/12	314.215	932.213	2012	622.282	2.003.063	338,8	109,9	31,8	68,2
2012/13	306.518	912.306	2013	611.725	1.939.791	331,6	106,4	32,0	68,0
2013/14	318.705	937.058	2014	637.105	1.968.709	336,5	108,8	32,2	67,8

Quelle: Amt der Burgenländischen Landesregierung

¹⁾ November - April

²⁾ Mai - Oktober

Ankünfte nach Regionen im Jahr

Jahr	Burgenland	Neusiedler See	Rosalia	Mittel-burgenland	Oberwart	Güssing	Jennersdorf
1981	370.208	270.514	46.192	7.431	31.097	7.062	7.912
1982	381.869	287.224	43.937	7.260	28.999	6.886	7.563
1983	386.292	289.090	43.496	7.412	30.473	7.838	7.983
1984	393.023	292.854	44.261	7.538	32.633	7.487	8.250
1985	389.145	290.030	43.319	7.512	32.379	7.542	8.363
1986	362.467	262.548	44.312	10.080	30.417	6.381	8.729
1987	390.187	301.139	29.569	10.097	31.709	7.660	10.013
1988	407.417	322.415	24.040	9.706	33.344	7.478	10.434
1989	417.612	325.237	23.629	9.817	37.025	8.483	13.421
1990	433.825	338.134	25.525	9.393	34.573	9.645	16.555
1991	453.273	350.318	27.839	10.456	36.592	9.207	18.861
1992	443.025	336.435	31.045	9.739	35.760	8.236	21.810
1993	422.470	308.185	29.802	13.222	40.078	8.297	22.886
1994	431.833	306.683	28.941	15.392	47.039	9.237	24.541
1995	424.197	289.647	27.554	16.348	57.335	8.634	24.679
1996	434.197	291.398	26.275	16.011	65.956	8.869	25.688
1997	444.510	275.558	26.310	26.074	70.326	15.177	31.065
1998	511.272	314.018	26.814	32.234	78.227	23.999	35.980
1999	562.844	327.702	26.637	38.025	88.882	32.943	48.655
2000	596.107	348.153	11.295	49.929	95.937	36.006	54.787
2001	620.592	357.173	11.728	57.009	97.907	39.403	57.372
2002	644.743	362.606	16.764	65.126	101.007	42.823	56.417
2003	675.047	369.886	17.502	75.571	116.847	34.621	60.620
2004	681.208	360.578	19.107	89.039	111.611	35.564	65.309
2005	755.294	374.629	22.031	107.445	104.832	73.936	72.421
2006	778.411	369.109	21.226	113.342	117.927	83.611	73.196
2007	844.689	395.833	25.013	122.141	126.697	107.666	67.339
2008	877.212	413.350	24.274	123.052	124.868	120.703	70.965
2009	888.315	431.261	25.345	117.867	120.476	114.229	79.137
2010	933.573	461.829	33.684	120.188	122.049	120.472	75.351
2011	926.597	469.874	33.707	118.947	122.271	117.910	63.888
2012	938.221	480.673	34.514	98.601	135.345	122.849	66.239
2013	918.098	471.236	33.384	108.268	131.887	115.566	57.757
2014	960.686	484.523	38.264	113.069	139.216	120.183	65.431

Quelle: Amt der Burgenländischen Landesregierung

Übernachtungen nach Regionen im Jahr

Jahr	Burgenland	Neusiedler See	Rosalia	Mittelburgenland	Oberwart	Güssing	Jennersdorf
1981	2.085.256	1.438.353	156.847	35.220	398.175	20.636	36.025
1982	2.093.974	1.474.745	151.652	29.768	380.925	22.050	34.834
1983	2.045.664	1.440.338	150.786	28.195	372.860	24.138	29.347
1984	2.005.179	1.373.630	153.683	26.811	394.820	26.002	30.233
1985	2.029.850	1.370.664	171.454	28.225	404.713	24.258	30.536
1986	1.932.839	1.241.606	194.898	33.396	407.793	20.920	34.226
1987	2.058.038	1.365.325	180.246	34.773	421.853	22.396	33.445
1988	2.027.834	1.424.001	105.964	30.788	407.760	21.981	37.340
1989	2.057.615	1.440.958	102.340	25.774	414.085	28.434	46.024
1990	2.112.475	1.479.822	104.157	30.016	411.735	29.225	57.520
1991	2.240.132	1.568.845	111.471	23.901	427.429	33.695	74.791
1992	2.269.210	1.536.650	142.508	28.462	427.915	36.649	97.026
1993	2.177.377	1.431.915	154.028	33.484	447.300	27.729	82.921
1994	2.154.462	1.370.845	157.891	41.844	458.814	31.146	93.922
1995	2.094.896	1.295.307	153.407	42.129	480.440	29.525	94.088
1996	2.026.584	1.250.623	131.600	39.189	486.874	28.764	89.534
1997	2.011.677	1.194.908	134.399	60.274	482.498	39.280	100.318
1998	2.205.129	1.304.388	144.147	74.195	504.040	64.272	114.087
1999	2.346.492	1.343.803	149.159	89.414	527.610	89.140	147.366
2000	2.373.208	1.379.415	75.905	121.119	538.501	96.221	162.047
2001	2.440.386	1.407.792	80.172	135.692	539.257	109.130	168.343
2002	2.478.221	1.413.644	88.237	154.703	543.848	110.782	167.007
2003	2.474.357	1.381.385	87.773	171.123	567.305	91.721	175.050
2004	2.392.419	1.279.140	87.972	200.694	554.569	87.296	182.748
2005	2.543.269	1.283.696	108.397	256.724	536.254	170.152	188.046
2006	2.576.922	1.224.425	109.226	275.187	580.179	201.370	186.535
2007	2.699.785	1.273.560	119.779	294.931	601.834	244.816	164.865
2008	2.812.852	1.308.338	122.269	320.974	604.461	282.455	174.355
2009	2.866.984	1.369.395	126.470	288.774	607.389	282.844	192.112
2010	2.911.034	1.390.442	152.920	285.317	603.311	298.331	180.713
2011	2.933.357	1.439.403	148.829	289.090	611.441	291.215	153.379
2012	2.938.655	1.456.027	150.254	241.657	632.190	302.342	156.185
2013	2.853.243	1.430.001	152.734	263.691	591.058	281.200	134.559
2014	2.912.637	1.430.328	175.248	273.397	596.465	289.816	147.383

Quelle: Amt der Burgenländischen Landesregierung

Ankünfte nach Unterkunftsarten und Monaten

Monat Jahr	insgesamt	Gewerblicher Beherbergungsbetrieb			
		insgesamt	5/4-Stern	3-Stern	2/1-Stern
2013					
Jänner	41.698	39.562	32.819	5.687	1.056
Feber	42.406	40.406	33.913	5.666	827
März	52.868	49.694	39.285	8.758	1.651
April	64.008	50.160	35.381	11.927	2.852
Mai	98.114	67.216	40.702	20.184	6.330
Juni	88.024	62.776	35.394	20.142	7.240
Juli	125.785	78.989	41.499	27.461	10.029
August	143.554	91.736	48.569	32.064	11.103
September	84.185	64.806	38.533	21.077	5.196
Oktober	72.063	62.205	44.167	15.338	2.700
November	64.662	58.372	43.769	12.621	1.982
Dezember	40.731	38.798	31.574	6.291	933

2014

Jänner	44.420	42.522	36.085	5.690	747
Feber	47.759	45.258	37.740	6.092	1.426
März	49.355	46.410	36.825	7.590	1.995
April	71.795	55.022	38.202	13.860	2.960
Mai	94.877	69.488	40.853	21.741	6.894
Juni	106.633	72.249	38.180	24.826	9.243
Juli	127.585	81.670	41.844	29.720	10.106
August	148.982	97.735	52.213	33.358	12.164
September	85.041	66.331	39.848	19.948	6.535
Oktober	73.987	63.141	45.796	14.434	2.911
November	63.403	57.110	44.367	11.151	1.592
Dezember	46.849	43.829	36.525	6.475	829

2001	620.592	442.820	228.910	133.362	80.548
2002	644.743	457.886	231.738	153.143	73.005
2003	675.047	476.339	245.476	160.872	69.991
2004	681.208	490.464	265.373	156.117	68.974
2005	755.294	561.816	332.970	158.541	70.305
2006	778.411	595.295	363.162	165.669	66.464
2007	844.689	645.426	387.518	193.770	64.138
2008	877.212	662.408	404.585	195.461	62.362
2009	888.315	672.040	419.423	187.822	64.795
2010	933.573	721.369	464.512	192.180	64.677
2011	926.597	706.393	453.019	193.967	59.407
2012	938.221	711.430	462.433	192.804	56.193
2013	918.098	704.720	465.605	187.216	51.899
2014	960.686	740.765	488.478	194.885	57.402

Quelle: Amt der Burgenländischen Landesregierung, Statistik Austria

Privatquartier nicht auf Bauernhof	Privatquartier auf Bauernhof	Campingplatz	Kurheim der Sozialvers.- träger	Private und öffentliche Kurheime	Jugend- herberge	Ferien- wohnung, Ferienhaus	Sonstige Unterkunft
--	------------------------------------	--------------	---------------------------------------	--	---------------------	-----------------------------------	------------------------

386	126	5	532	464	0	601	22
422	134	2	398	386	0	562	96
565	213	161	404	479	261	1.044	47
1.566	1.177	7.496	491	511	338	1.872	397
4.157	2.859	15.945	450	495	548	5.486	958
3.631	2.284	11.783	408	464	721	4.617	1.340
8.295	3.956	23.440	488	523	512	8.020	1.562
9.412	4.756	24.574	426	534	655	9.654	1.807
3.362	2.551	8.153	413	494	627	3.288	491
1.456	1.218	3.818	507	489	183	1.759	428
1.538	1.343	178	413	449	104	2.257	8
463	130	0	279	385	41	621	14

411	48	0	451	460	104	424	0
558	117	0	408	390	419	609	0
577	225	418	416	470	217	584	38
2.119	1.465	8.477	481	566	488	2.839	338
3.664	2.396	11.976	485	489	821	4.640	918
4.793	3.089	16.919	405	472	1.319	6.082	1.305
8.414	3.916	20.777	515	1.299	1.084	8.676	1.234
9.054	4.440	23.241	398	1.318	1.505	9.854	1.437
3.131	2.280	6.907	453	1.257	921	3.371	390
1.617	1.091	3.679	491	1.294	406	2.079	189
1.461	1.188	119	322	971	116	2.015	101
629	108	32	197	1.139	36	870	9

39.009	27.561	50.874	4.138	6.902	5.844	34.160	9.284
43.809	25.639	53.525	4.244	7.539	5.966	37.343	8.792
46.337	24.480	63.911	4.193	7.146	6.154	35.440	11.047
46.344	22.223	60.771	4.121	7.399	6.065	35.228	8.593
46.114	23.014	63.832	4.240	7.806	5.866	34.314	8.292
37.684	21.674	60.915	4.322	8.672	6.094	33.513	10.242
38.121	23.396	71.829	4.324	9.097	6.199	35.461	10.836
41.564	22.385	80.779	4.388	9.232	6.710	39.255	10.491
42.319	22.616	83.045	4.473	8.507	6.070	39.474	9.771
39.441	24.421	84.660	4.605	8.113	5.917	35.765	9.282
38.089	23.797	93.747	5.374	8.321	5.901	36.615	8.360
38.927	22.564	97.108	5.305	7.703	5.583	41.535	8.066
35.253	20.747	95.555	5.209	5.673	3.990	39.781	7.170
36.428	20.363	92.545	5.022	10.125	7.436	42.043	5.959

Übernachtungen nach Unterkunftsarten und Monaten

Monat Jahr	insgesamt	Gewerblicher Beherbergungsbetrieb			
		insgesamt	5/4-Stern	3-Stern	2/1-Stern
2013					
Jänner	132.179	112.348	90.330	15.738	6.280
Feber	131.305	111.626	89.192	15.864	6.570
März	164.265	138.633	107.905	23.184	7.544
April	185.187	131.832	93.334	29.494	9.004
Mai	297.188	186.222	115.401	53.082	17.739
Juni	276.693	178.777	104.673	53.683	20.421
Juli	408.674	232.044	132.405	71.994	27.645
August	488.499	278.778	157.620	87.824	33.334
September	264.879	181.159	112.639	55.198	13.322
Oktober	203.858	161.392	119.354	35.977	6.061
November	179.421	148.686	116.542	28.138	4.006
Dezember	121.095	104.350	88.492	13.891	1.967

2014

Jänner	133.981	116.724	99.789	15.238	1.697
Feber	142.631	122.317	102.027	16.104	4.186
März	147.200	124.558	99.147	20.121	5.290
April	212.756	152.661	112.097	33.646	6.918
Mai	285.056	189.842	114.547	57.322	17.973
Juni	319.646	198.744	111.100	64.492	23.152
Juli	403.168	229.742	130.529	72.857	26.356
August	494.104	281.070	162.160	84.973	33.937
September	260.716	174.988	111.833	47.792	15.363
Oktober	206.019	154.383	118.115	29.902	6.366
November	171.477	137.364	112.306	21.601	3.457
Dezember	135.883	112.527	97.648	12.987	1.892

2001	2.440.386	1.467.376	677.888	511.644	277.844
2002	2.478.221	1.477.958	677.117	546.225	254.616
2003	2.474.357	1.494.884	720.629	538.412	235.843
2004	2.392.419	1.489.602	728.361	473.460	287.781
2005	2.543.269	1.645.216	885.828	441.296	318.092
2006	2.576.922	1.736.952	969.878	459.806	307.268
2007	2.699.785	1.829.391	1.024.393	507.223	297.775
2008	2.812.852	1.921.776	1.097.240	526.626	297.910
2009	2.866.984	1.952.447	1.155.000	504.990	292.457
2010	2.911.034	2.034.054	1.260.259	519.981	253.814
2011	2.933.357	2.009.131	1.255.206	523.440	230.485
2012	2.938.655	2.010.254	1.285.034	508.531	216.689
2013	2.853.243	1.965.847	1.327.887	484.067	153.893
2014	2.912.637	1.994.920	1.371.298	477.035	146.587

Quelle: Amt der Burgenländischen Landesregierung, Statistik Austria

Privatquartier nicht auf Bauernhof	Privatquartier auf Bauernhof	Campingplatz	Kurheim der Sozialvers.- träger	Private und öffentliche Kurheime	Jugend- herberge	Ferien- wohnung, Ferienhaus	Sonstige Unterkunft
--	------------------------------------	--------------	---------------------------------------	--	---------------------	-----------------------------------	------------------------

1.252	265	39	10.409	5.904	0	1.905	57
1.200	283	48	10.281	5.959	0	1.802	106
1.861	548	449	11.680	6.777	782	3.432	103
4.242	3.119	19.076	11.575	6.867	957	6.436	1.083
11.911	9.337	47.076	11.682	7.080	1.327	20.773	1.780
12.118	7.679	33.529	11.390	6.872	2.530	20.775	3.023
25.400	13.106	69.953	11.632	7.519	1.280	43.091	4.649
32.066	17.850	80.018	11.842	7.717	1.763	52.873	5.592
11.359	9.027	24.027	11.461	7.232	1.545	18.141	928
4.158	2.909	9.375	11.838	6.504	320	6.618	744
4.655	2.545	337	11.169	6.581	245	5.195	8
2.083	206	0	8.092	4.416	109	1.813	26

1.039	107	0	8.958	5.604	176	1.373	0
1.448	320	0	10.456	5.488	891	1.711	0
1.353	457	811	11.622	6.201	439	1.699	60
4.990	3.637	22.277	11.296	6.863	1.222	9.283	527
10.964	8.087	35.651	11.503	6.881	2.259	17.513	2.356
13.971	9.703	47.711	11.265	6.741	3.522	25.001	2.988
24.646	12.813	60.888	11.567	15.334	2.898	41.939	3.341
30.125	16.615	79.999	11.542	15.492	3.266	52.354	3.641
10.193	7.805	21.300	11.273	14.819	1.969	17.500	869
4.566	2.750	8.902	11.822	15.042	724	7.349	481
3.274	2.267	283	10.708	12.618	303	4.353	307
1.576	195	200	6.791	11.914	60	2.451	169

146.405	108.170	282.274	96.448	82.768	20.101	202.356	34.488
153.747	100.297	295.512	97.876	86.412	19.189	211.796	35.434
156.364	93.861	283.644	95.170	83.090	21.079	204.850	41.415
147.575	81.863	252.005	94.550	83.126	22.546	189.399	31.753
149.472	83.399	245.909	97.929	82.261	21.081	185.140	32.862
121.754	77.527	227.465	99.566	86.446	18.477	171.985	36.750
122.030	77.058	263.934	97.863	86.353	18.811	169.400	34.945
134.984	73.261	257.211	100.064	85.938	19.518	191.467	28.633
135.704	74.480	280.152	108.442	81.536	17.491	189.767	26.965
124.367	79.795	270.154	110.178	71.809	16.845	177.743	26.089
120.326	78.055	291.196	136.887	72.821	16.885	183.460	24.596
117.111	73.680	296.637	135.498	76.037	16.574	191.685	21.179
112.305	66.874	283.927	133.051	79.428	10.858	182.854	18.099
108.145	64.756	278.022	128.803	122.997	17.729	182.526	14.739

Übernachtungen nach ausgewählten Herkunftsländern

Region Jahr	insgesamt	Wien	übriges Österreich	Deutschland	Schweiz und Liechtenstein	Ungarn	Tschechische Repubik
----------------	-----------	------	-----------------------	-------------	---------------------------------	--------	-------------------------

Burgenland

2006	2.576.922	580.721	1.400.036	434.668	28.608	18.646	6.773
2007	2.699.785	594.230	1.477.000	449.600	31.604	31.778	7.290
2008	2.812.852	602.589	1.560.302	456.217	31.363	32.495	8.915
2009	2.866.984	604.514	1.617.434	465.591	33.982	22.358	11.676
2010	2.911.034	626.502	1.647.157	445.969	32.021	25.696	16.322
2011	2.933.357	643.409	1.626.288	459.534	33.486	28.833	19.345
2012	2.938.655	651.137	1.625.618	443.532	33.219	26.534	22.064
2013	2.853.243	622.217	1.607.567	418.991	31.157	26.891	22.708
2014	2.912.637	626.028	1.660.869	408.381	33.273	29.913	23.059

Neusiedler See

2006	1.224.425	206.640	563.742	367.460	19.397	7.417	4.505
2007	1.273.560	214.504	588.729	378.935	21.499	9.423	4.489
2008	1.308.338	215.817	620.617	376.790	20.673	10.760	5.093
2009	1.369.395	220.760	653.323	390.209	23.996	11.082	7.765
2010	1.390.442	231.826	667.479	376.195	22.912	12.454	11.129
2011	1.439.403	249.112	675.799	389.211	23.061	13.202	14.729
2012	1.456.027	261.715	688.676	373.138	24.596	14.315	16.870
2013	1.430.001	260.007	683.146	357.559	23.143	13.300	17.554
2014	1.430.328	263.408	690.365	345.094	25.149	15.628	17.377

Rosalia

2006	109.226	42.295	58.640	4.640	240	969	73
2007	119.779	37.087	71.031	6.849	229	1.499	167
2008	122.269	34.989	76.286	6.429	373	1.409	59
2009	126.470	31.702	83.807	7.996	426	328	40
2010	152.920	37.998	103.885	7.490	285	327	102
2011	148.829	37.238	98.644	8.244	734	626	169
2012	150.254	38.450	100.974	6.395	255	379	152
2013	152.734	40.765	102.344	5.340	194	413	180
2014	175.248	42.709	120.675	6.871	173	397	326

Mittelburgenland

2006	275.187	51.762	204.927	6.069	614	5.499	216
2007	294.931	55.326	214.211	8.899	806	9.377	536
2008	320.974	60.921	225.222	9.898	1.141	13.047	1.063
2009	288.774	53.532	208.252	9.944	1.046	5.579	987
2010	285.317	51.358	207.311	9.080	1.088	7.338	1.311
2011	289.090	52.764	209.938	9.725	1.187	6.830	1.248
2012	241.657	45.293	172.146	8.277	915	5.917	956
2013	263.691	48.374	189.328	8.835	804	6.937	1.294
2014	273.397	47.438	196.757	8.871	663	8.014	1.055

Italien	Slowakei	Niederlande	Rumänien	Polen	USA	Vereinigtes Königreich	übriges Ausland
---------	----------	-------------	----------	-------	-----	---------------------------	--------------------

15.416	6.318	9.127	4.213	5.098	5.845	4.363	57.090
12.889	9.094	9.868	8.083	5.482	7.061	5.092	50.714
13.901	14.572	9.062	9.888	9.142	4.881	4.960	54.565
12.849	17.465	8.484	7.244	8.454	4.357	4.931	47.645
11.786	16.298	9.199	8.424	7.832	4.825	5.151	53.852
17.802	16.710	10.389	9.582	7.471	4.801	4.378	51.329
11.970	16.939	10.603	9.385	9.165	4.213	5.488	68.788
9.685	19.673	7.853	9.572	8.422	3.900	3.973	60.634
10.576	18.467	7.951	9.562	9.526	5.311	5.318	64.403

6.515	3.117	7.981	2.921	1.708	3.104	3.393	26.525
6.170	4.018	8.249	4.880	1.913	3.450	3.456	23.845
5.441	4.639	7.178	6.048	4.982	3.077	3.088	24.135
6.475	6.506	6.987	4.779	4.616	3.264	3.930	25.703
6.392	7.376	7.736	5.964	4.224	2.957	3.987	29.811
9.871	9.858	8.786	6.800	4.570	2.824	3.133	28.447
5.851	10.061	7.690	6.856	5.443	3.057	4.313	33.446
4.307	10.630	6.465	6.719	5.555	2.590	2.913	36.113
4.441	9.314	6.737	6.839	4.922	3.897	3.754	33.403

641	132	112	41	277	2	40	1.124
224	115	175	258	221	236	167	1.521
683	24	155	118	187	27	192	1.338
465	204	93	189	160	109	166	785
199	71	166	89	244	82	70	1.912
746	277	293	53	140	246	136	1.283
718	430	83	114	582	176	118	1.428
827	987	89	24	420	162	32	957
376	353	143	35	220	74	205	2.691

541	732	129	66	461	73	134	3.964
608	1.409	119	232	194	154	130	2.930
720	3.841	263	327	322	107	194	3.908
815	3.736	319	341	318	80	167	3.658
702	2.919	265	370	395	106	149	2.925
529	3.159	240	276	405	200	90	2.499
580	1.945	280	415	775	80	99	3.979
660	2.060	181	514	283	57	129	4.235
900	2.426	233	308	309	116	89	6.218

Übernachtungen nach ausgewählten Herkunftsländern

Region Jahr	insgesamt	Wien	übriges Österreich	Deutschland	Schweiz und Liechtenstein	Ungarn	Tschechische Repubik
----------------	-----------	------	-----------------------	-------------	---------------------------------	--------	-------------------------

Oberwart

2006	580.179	188.472	327.932	28.432	4.018	3.048	897
2007	601.834	188.089	340.278	29.245	4.263	9.430	1.069
2008	604.461	180.911	353.977	28.260	4.238	4.057	1.269
2009	607.389	184.322	365.535	28.134	3.775	2.913	1.409
2010	603.311	183.484	364.210	24.819	3.893	3.291	2.119
2011	611.441	190.948	362.131	24.935	4.602	6.138	1.933
2012	632.190	193.507	376.390	24.797	3.573	3.223	1.731
2013	591.058	175.984	363.994	22.180	3.662	3.448	1.775
2014	596.465	175.422	365.853	21.861	3.882	3.458	1.894

Güssing

2006	201.370	57.024	116.607	12.974	2.604	1.328	377
2007	244.816	68.980	146.088	15.020	3.013	1.273	558
2008	282.455	79.037	163.795	22.782	3.316	1.984	732
2009	282.844	77.906	170.949	17.755	2.836	1.696	908
2010	298.331	88.595	176.374	16.494	2.224	1.222	949
2011	291.215	84.299	174.536	14.958	2.391	1.238	868
2012	302.342	80.789	183.094	18.164	2.381	1.882	1.404
2013	281.200	69.139	179.389	15.233	1.922	1.719	1.512
2014	289.816	68.598	186.243	14.482	2.108	1.325	1.823

Jennersdorf

2006	186.535	34.528	128.188	15.093	1.735	385	705
2007	164.865	30.244	116.663	10.652	1.794	776	471
2008	174.355	30.914	120.405	12.058	1.622	1.238	699
2009	192.112	36.292	135.568	11.553	1.903	760	567
2010	180.713	33.241	127.898	11.891	1.619	1.064	712
2011	153.379	29.048	105.240	12.461	1.511	799	398
2012	156.185	31.383	104.338	12.761	1.499	818	951
2013	134.559	27.948	89.366	9.844	1.432	1.074	393
2014	147.383	28.453	100.976	11.202	1.298	1.091	584

Quelle: Amt der Burgenländischen Landesregierung

Italien	Slowakei	Niederlande	Rumänien	Polen	USA	Vereinigtes Königreich	übriges Ausland
---------	----------	-------------	----------	-------	-----	---------------------------	--------------------

3.439	1.089	643	819	1.239	1.824	511	17.816
2.817	1.536	747	1.846	1.767	2.723	663	17.361
2.657	2.824	671	2.075	2.113	1.140	1.028	19.241
2.239	2.319	522	1.087	2.042	498	473	12.121
2.147	1.903	560	1.284	1.871	825	701	12.204
4.553	903	539	1.157	1.413	808	792	10.589
2.192	1.182	725	839	1.168	358	650	21.855
1.953	2.800	623	1.204	1.045	496	478	11.416
1.975	2.167	460	1.234	2.325	585	602	14.747

944	1.038	81	252	1.108	486	207	6.340
1.256	1.702	252	307	1.213	255	650	4.249
1.090	2.292	240	726	1.415	366	381	4.299
1.000	3.883	221	469	1.064	239	165	3.753
1.022	3.414	224	525	775	662	116	5.735
1.108	2.159	148	711	781	564	87	7.367
1.652	2.983	1.609	660	876	207	181	6.460
1.120	2.911	255	806	955	423	296	5.520
1.851	3.956	183	884	1.568	471	512	5.812

3.336	210	181	114	305	356	78	1.321
1.814	314	326	560	174	243	26	808
3.310	952	555	594	123	164	77	1.644
1.855	817	342	379	254	167	30	1.625
1.324	615	248	192	323	193	128	1.265
995	354	383	585	162	159	140	1.144
977	338	216	501	321	335	127	1.620
818	285	240	305	164	172	125	2.393
1.033	251	195	262	182	168	156	1.532

Übernachtungen in den wichtigsten Tourismusgemeinden

Jahr	Bad Tatzmannsdorf	Podersdorf am See	Stegersbach	Lutzmannsburg	Rust	Illmitz	Bad Sauerbrunn	Jennersdorf
1970	247.577	170.277	1.603	.	55.960	28.504	17.334	7.464
1975	269.858	283.208	1.722	.	61.913	80.106	6.863	16.304
1980	293.668	343.620	1.957	.	92.161	114.428	4.542	25.879
1981	300.708	358.781	1.516	.	97.708	120.962	4.460	11.530
1982	299.459	366.751	1.476	.	126.986	122.545	4.283	10.874
1983	280.363	352.591	1.662	.	133.464	117.794	2.951	7.857
1984	298.827	355.046	2.064	.	121.938	119.282	2.283	7.386
1985	304.464	325.128	1.714	.	127.452	118.525	20.664	8.492
1986	319.521	306.769	1.289	.	113.032	113.233	38.937	10.966
1987	333.078	356.833	1.390	.	121.464	126.378	41.484	11.309
1988	315.813	364.770	1.745	.	129.543	132.007	40.219	14.659
1989	304.800	397.028	2.947	.	135.597	139.759	42.256	23.530
1990	313.043	388.870	1.668	.	142.537	137.844	39.238	34.051
1991	326.825	421.192	1.825	.	150.464	148.845	40.872	44.554
1992	338.699	422.160	1.751	.	139.802	147.684	47.592	59.148
1993	359.882	403.566	2.427	.	141.187	138.983	64.533	65.999
1994	377.246	383.915	1.223	.	139.221	141.160	68.663	73.600
1995	410.849	363.750	1.199	.	120.394	134.578	66.099	74.206
1996	422.042	337.492	1.059	1.603	113.692	128.548	51.563	74.364
1997	414.591	332.310	14.659	29.091	110.841	126.756	56.191	86.442
1998	442.186	390.288	41.127	43.207	115.302	129.331	62.327	101.198
1999	462.590	394.376	50.703	53.485	113.362	140.494	68.116	128.020
2000	480.408	396.404	55.395	87.247	116.402	152.092	66.149	141.585
2001	478.014	398.042	58.718	93.731	126.726	160.249	68.802	140.382
2002	472.244	410.939	56.395	114.968	119.801	161.495	69.061	138.789
2003	490.244	394.937	35.769	126.585	129.173	156.003	65.458	141.173
2004	467.069	338.773	22.631	157.928	123.698	147.028	67.129	147.853
2005	458.901	336.768	94.278	214.609	120.172	147.954	82.783	159.207
2006	506.522	320.380	117.708	232.850	117.783	136.305	82.378	155.446
2007	515.668	345.697	148.291	246.005	122.940	141.695	80.974	137.218
2008	532.312	356.964	189.108	274.088	123.522	147.105	84.637	141.074
2009	546.174	389.542	200.148	243.772	121.761	152.384	84.693	156.168
2010	538.670	381.034	216.240	241.332	119.568	150.544	107.563	143.490
2011	545.492	378.877	218.243	247.801	150.165	149.464	96.499	114.666
2012	565.759	385.194	229.838	201.853	145.010	151.062	100.415	111.048
2013	531.095	366.956	223.591	224.603	145.742	140.420	106.855	91.846
2014	535.509	356.836	232.818	230.166	150.404	138.539	120.534	105.696

Quelle: Amt der Burgenländischen Landesregierung

. nicht verfügbar oder keine Berichtsgemeinde

Mörbisch am See	Frauenkirchen	Pamhagen	Neusiedl am See	Sankt Andä am Zicksee	Eisenstadt	Parndorf	Weiden am See	Mönchhof	Purbach am Neusiedler See
46.258	11.143	.	41.836	69.613	27.732	.	11.831	20.740	3.948
69.835	10.805	.	89.075	72.607	35.623	.	30.253	36.709	38.202
108.278	8.836	1.102	108.152	98.222	34.670	.	55.725	44.432	137.539
114.361	5.199	32.959	108.578	107.223	34.438	.	51.586	46.456	130.147
111.915	4.703	40.069	109.387	98.770	42.368	.	66.443	45.333	125.434
112.112	4.780	46.751	104.921	95.904	41.653	.	55.728	44.064	121.081
108.272	3.474	45.561	97.484	91.641	41.776	.	53.469	44.072	98.812
104.364	3.093	44.608	96.813	95.117	41.142	.	52.440	45.649	112.244
94.608	1.951	35.031	93.920	83.182	37.886	.	49.254	42.814	104.455
102.054	1.126	49.313	101.318	91.023	44.606	.	52.143	43.655	95.042
101.477	1.552	53.636	103.448	98.344	50.188	.	52.664	45.167	97.796
109.595	7.483	68.918	111.948	99.876	52.046	.	51.944	46.178	20.123
144.321	8.709	70.721	117.113	94.878	58.306	.	50.970	45.590	22.407
151.753	8.255	59.707	126.163	97.119	61.145	.	56.415	47.309	25.803
134.578	9.305	59.961	122.977	98.328	61.622	.	62.423	46.568	26.326
135.694	5.868	38.929	119.242	84.267	40.006	.	61.435	45.555	31.779
126.344	5.738	51.699	110.992	89.395	36.652	.	58.012	38.381	26.300
120.734	5.315	44.752	99.750	92.961	30.066	.	52.526	42.439	28.694
113.578	3.501	58.269	100.003	91.037	32.668	.	54.758	45.195	26.207
105.537	3.721	50.964	88.204	86.495	35.412	.	56.598	46.935	24.546
118.607	2.932	63.549	87.918	90.454	42.572	.	59.105	43.963	27.509
120.152	3.205	82.656	86.789	93.141	45.041	.	58.035	39.822	22.960
122.466	2.985	86.078	89.713	94.887	45.927	.	61.322	39.520	26.759
126.457	2.154	91.837	96.363	86.955	50.861	.	59.634	39.018	25.065
128.885	1.599	87.564	98.044	84.714	47.342	.	61.114	37.188	27.565
126.059	1.561	89.947	91.516	78.049	45.899	.	57.339	35.585	25.638
121.121	1.978	82.668	88.305	79.629	42.108	.	50.463	34.350	22.816
112.954	2.400	78.544	102.588	73.852	49.414	.	47.594	36.486	24.874
99.885	3.099	80.877	97.305	70.250	52.568	.	42.651	36.707	24.471
103.837	2.528	85.859	89.895	73.185	59.996	.	37.022	36.362	26.190
110.313	2.572	86.505	93.918	73.913	56.028	.	40.311	32.691	24.827
112.547	9.671	87.574	88.103	74.304	61.755	18.693	40.419	31.128	27.365
99.754	66.179	84.252	84.711	64.499	59.913	35.207	41.953	26.317	27.193
104.787	72.616	78.512	90.108	68.045	59.445	40.908	43.301	27.437	27.000
107.093	76.590	82.314	82.972	62.959	51.845	50.866	45.397	33.104	28.048
101.944	79.276	80.147	74.138	64.411	50.536	46.839	43.995	35.242	27.556
100.648	84.528	83.134	66.733	62.191	59.148	53.049	36.884	33.081	27.934

Tourismus in den Berichtsgemeinden 2014

Bezirk Region Gemeinde	Ankünfte			Übernachtungen		
	Inländer	Ausländer	insgesamt	Inländer	Ausländer	insgesamt
Burgenland	780.432	180.254	960.686	2.286.897	625.740	2.912.637
Eisenstadt-Stadt	18.930	9.977	28.907	33.939	25.209	59.148
Rust-Stadt	38.789	11.466	50.255	115.786	34.618	150.404
Eisenstadt-Umgebung	52.468	22.420	74.888	125.409	84.021	209.430
Güssing	109.205	10.978	120.183	254.841	34.975	289.816
Jennersdorf	59.405	6.026	65.431	129.429	17.954	147.383
Mattersburg	24.212	3.025	27.237	144.089	7.264	151.353
Neusiedl am See	251.291	90.209	341.500	697.934	337.307	1.035.241
Oberpullendorf	103.233	9.836	113.069	244.195	29.202	273.397
Oberwart	122.899	16.317	139.216	541.275	55.190	596.465
Neusiedler See	352.272	132.251	484.523	953.773	476.555	1.430.328
Rosalia	33.418	4.846	38.264	163.384	11.864	175.248
Mittelburgenland	103.233	9.836	113.069	244.195	29.202	273.397
Oberwart	122.899	16.317	139.216	541.275	55.190	596.465
Güssing	109.205	10.978	120.183	254.841	34.975	289.816
Jennersdorf	59.405	6.026	65.431	129.429	17.954	147.383
Neusiedler See	352.272	132.251	484.523	953.773	476.555	1.430.328
Andau	1.278	488	1.766	3.673	1.598	5.271
Apetlon	3.525	1.346	4.871	9.958	7.546	17.504
Breitenbrunn am Neusiedler See	2.999	1.275	4.274	8.810	4.930	13.740
Bruckneudorf	1.027	1.502	2.529	1.695	2.097	3.792
Donnerskirchen	3.117	1.892	5.009	6.717	6.207	12.924
Eisenstadt	18.930	9.977	28.907	33.939	25.209	59.148
Frauenkirchen	41.650	4.003	45.653	74.052	10.476	84.528
Gols	6.113	2.408	8.521	11.977	6.575	18.552
Halbturn	1.538	329	1.867	2.486	983	3.469
Illmitz	31.880	9.419	41.299	85.305	53.234	138.539
Jois	8.457	2.757	11.214	17.946	7.626	25.572
Kittsee	1.477	191	1.668	30.725	982	31.707
Mönchhof	3.608	655	4.263	29.647	3.434	33.081
Mörbisch am See	21.676	10.432	32.108	53.738	46.910	100.648
Neusiedl am See	19.187	10.239	29.426	39.395	27.338	66.733
Nickelsdorf	618	2.070	2.688	1.226	2.457	3.683
Oggau am Neusiedler See	4.269	3.045	7.314	12.036	10.388	22.424
Pamhagen	9.277	9.892	19.169	21.225	61.909	83.134
Parndorf	13.054	17.274	30.328	21.810	31.239	53.049
Podersdorf am See	90.585	22.877	113.462	258.478	98.358	356.836
Purbach am Neusiedler See	7.617	3.326	10.943	18.647	9.287	27.934
Rust	38.789	11.466	50.255	115.786	34.618	150.404
Sankt Andrä am Zicksee	5.640	1.735	7.375	53.741	8.450	62.191
Sankt Margarethen im Burgenland	2.225	352	2.577	4.181	1.064	5.245
Trausdorf an der Wulka	1.359	277	1.636	1.985	635	2.620

Tourismus in den Berichtsgemeinden 2014

Region Gemeinde	Ankünfte			Übernachtungen		
	Inländer	Ausländer	insgesamt	Inländer	Ausländer	insgesamt
Wallern im Burgenland	1.979	131	2.110	4.874	490	5.364
Weiden am See	8.424	2.429	10.853	25.807	11.077	36.884
Winden am See	376	130	506	1.009	578	1.587
Zurndorf	1.598	334	1.932	2.905	860	3.765
Rosalia	33.418	4.846	38.264	163.384	11.864	175.248
Bad Sauerbrunn	12.974	327	13.301	119.639	895	120.534
Forchtenstein	147	42	189	211	120	331
Marz	2.861	609	3.470	6.029	1.331	7.360
Mattersburg	4.591	1.199	5.790	11.657	2.642	14.299
Neudörf	2.550	663	3.213	4.640	1.863	6.503
Neufeld an der Leitha	6.147	1.227	7.374	10.699	2.769	13.468
Pöttsching	418	107	525	730	233	963
Schattendorf	671	78	749	1.183	180	1.363
Steinbrunn	3.059	594	3.653	8.596	1.831	10.427
Mittelburgenland	103.233	9.836	113.069	244.195	29.202	273.397
Deutschkreutz	3.460	762	4.222	6.435	2.094	8.529
Draßmarkt	724	304	1.028	1.991	1.014	3.005
Frankenau-Unterpullendorf	2.022	117	2.139	4.202	366	4.568
Horitschon	1.316	47	1.363	1.975	160	2.135
Kobersdorf	131	24	155	264	102	366
Lockenhaus	4.769	277	5.046	7.624	706	8.330
Lutzmannsburg	85.500	6.687	92.187	209.863	20.303	230.166
Markt Sankt Martin	695	228	923	1.982	708	2.690
Neckenmarkt	1.167	268	1.435	1.834	575	2.409
Oberpullendorf	3.449	1.122	4.571	8.025	3.174	11.199
Oberwart	122.899	16.317	139.216	541.275	55.190	596.465
Bad Tatzmannsdorf	100.767	8.226	108.993	497.239	38.270	535.509
Bernstein	384	174	558	830	274	1.104
Deutsch Schützen-Eisenberg	3.906	445	4.351	6.582	1.543	8.125
Großpetersdorf	4.685	1.312	5.997	6.810	2.636	9.446
Hannersdorf	146	5	151	1.126	11	1.137
Kohfidisch	888	112	1.000	1.642	364	2.006
Loipersdorf-Kitzladen	277	1.454	1.731	385	1.487	1.872
Neustift an der Lafnitz	1.374	676	2.050	2.631	1.439	4.070
Oberschützen	454	169	623	1.295	457	1.752
Oberwart	2.254	472	2.726	4.735	1.342	6.077
Pinkafeld	5.058	2.759	7.817	8.362	4.605	12.967
Rechnitz	580	137	717	1.784	542	2.326
Stadtschlaining	1.227	317	1.544	2.910	2.046	4.956
Unterkohlstätten	482	59	541	886	174	1.060
Wiesfleck	417	0	417	4.058	0	4.058

Tourismus in den Berichtsgemeinden 2014

Region Gemeinde	Ankünfte			Übernachtungen		
	Inländer	Ausländer	insgesamt	Inländer	Ausländer	insgesamt
Güssing	109.205	10.978	120.183	254.841	34.975	289.816
Burgauerg-Neudauberg	3.299	520	3.819	6.747	1.773	8.520
Eberau	790	189	979	2.281	1.002	3.283
Güssing	5.999	1.695	7.694	6.469	1.986	8.455
Heiligenbrunn	5.290	679	5.969	9.817	2.381	12.198
Kukmirn	4.700	270	4.970	8.948	940	9.888
Ollersdorf im Burgenland	2.154	340	2.494	5.014	961	5.975
Rauchwart	1.649	61	1.710	6.510	255	6.765
Stegersbach	84.793	7.044	91.837	207.828	24.990	232.818
Strem	246	112	358	411	459	870
Tobaj	285	68	353	816	228	1.044

Jennersdorf	59.405	6.026	65.431	129.429	17.954	147.383
Eltendorf	773	154	927	1.382	388	1.770
Heiligenkreuz im Lafnitztal	3.986	966	4.952	11.321	2.488	13.809
Jennersdorf	44.493	3.349	47.842	95.287	10.409	105.696
Königsdorf	180	93	273	287	118	405
Minihof-Liebau	1.889	241	2.130	5.120	1.144	6.264
Neuhaus am Klausenbach	1.136	203	1.339	3.043	911	3.954
Rudersdorf	328	235	563	519	488	1.007
Sankt Martin an der Raab	6.620	785	7.405	12.470	2.008	14.478

Quelle: Amt der Burgenländischen Landesregierung

Übernachtungen in den wichtigsten Tourismusgemeinden

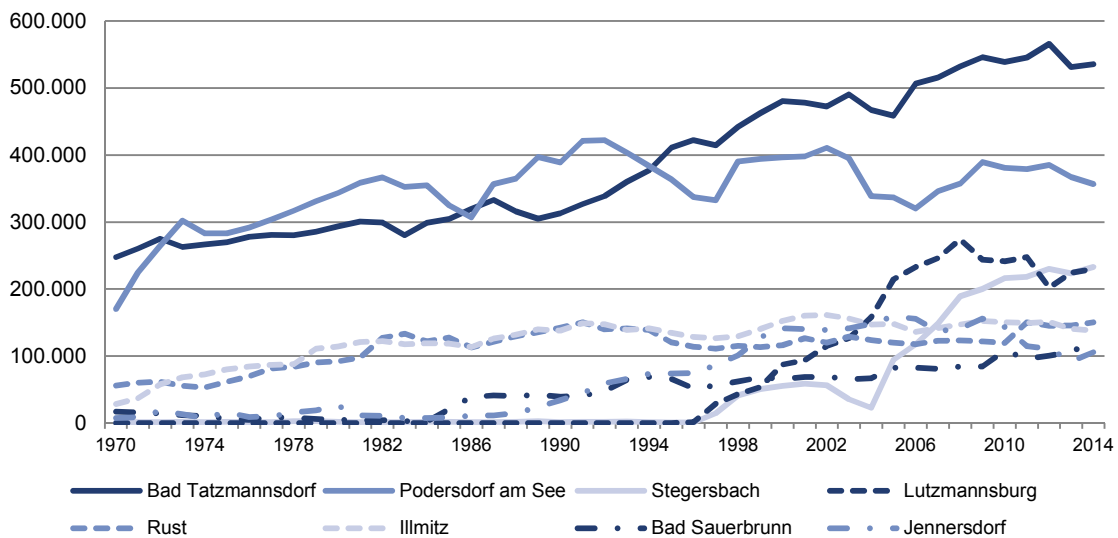

Tourismus im Burgenland

Jahr 2014

Übernachtungen absolut

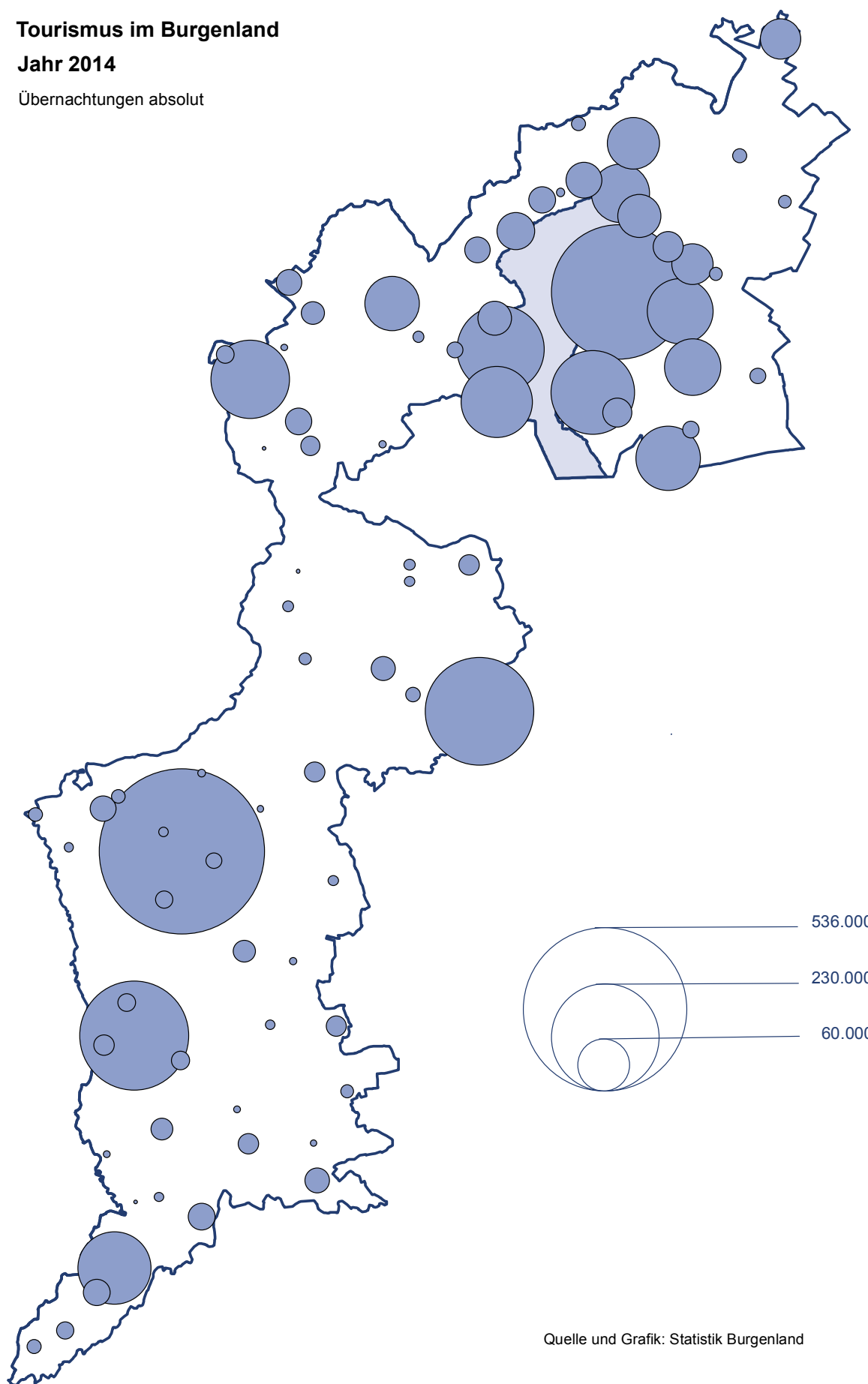

Quelle und Grafik: Statistik Burgenland

Gebarung des Landes Burgenland 2014

in Tausend Euro

Gruppe	Einnahmen	Ausgaben	Differenz
insgesamt	1.200.591,9	1.200.591,9	0,0
Vertretungskörper und allgemeine Verwaltung	16.890,5	174.791,3	-157.900,8
Öffentliche Ordnung und Sicherheit	126,4	9.771,9	-9.645,5
Unterricht, Erziehung, Sport und Wissenschaft	205.746,7	247.435,5	-41.688,8
Kunst, Kultur und Kultus	2.522,0	23.066,8	-20.544,8
Soziale Wohlfahrt und Wohnbauförderung	173.074,5	297.410,2	-124.335,7
Gesundheit	111.198,0	202.977,8	-91.779,8
Straßen- und Wasserbau, Verkehr	21.047,9	68.151,2	-47.103,3
Wirtschaftsförderung	9.340,6	31.452,6	-22.112,0
Dienstleistungen	1.210,8	1.227,6	-16,8
Finanzwirtschaft	606.566,6	144.298,9	462.267,7
Abwicklung der Ergebnisse der Vorjahre	52.867,9	8,1	52.859,8

Quelle: Amt der Burgenländischen Landesregierung

Gemeindefinanzstatistik des Burgenlandes

in Euro

Steuerart	2009	2010	2011	2012	2013	2014
Gesamtsteueraufkommen	236.052.156	237.346.491	258.941.153	271.154.437	286.306.527	297.957.947
Landessteuerkraftkopfquote	834,8	839,4	912,4	952,4	1.002,2	1.039,2
davon:						
Grundsteuer A + B	63,1	66,7	68,1	67,7	69,9	71,5
Kommunalsteuer	168,7	173,0	181,7	192,0	200,9	207,0
Getränkesteuer	-2,9	-0,4	0,0	-0,3	0,0	-0,3
Lustbarkeitsabgabe	6,7	4,8	3,1	6,3	3,2	6,7
Hundeabgabe	1,5	1,5	1,6	1,7	1,8	1,8
Ertragsanteile	597,6	593,8	657,9	685,1	726,3	752,4

Quelle: Amt der Burgenländischen Landesregierung

Entwicklung der Landesgebarung

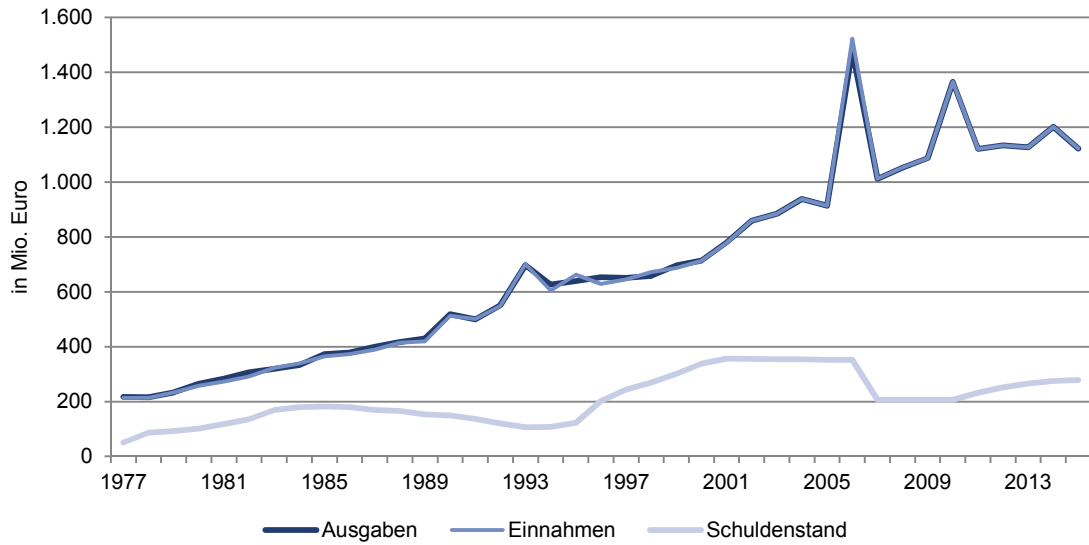

Steueraufkommen der burgenländischen Gemeinden 2014 nach Steuerarten

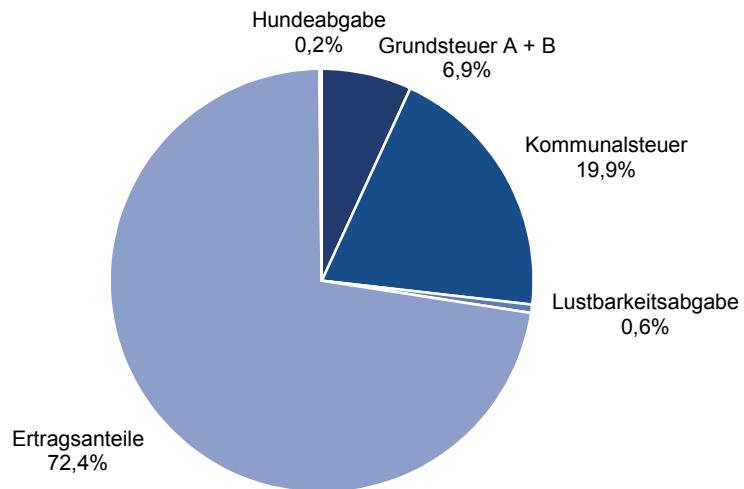

Bruttowertschöpfung zu Herstellungspreisen nach Wirtschaftsbereichen, laufende Preise

ESVG 1995

Wirtschaftsbereich	absolut, in Mio. Euro			Anteile in %		
	2010	2011	2012	2010	2011	2012
Österreich	261.892	274.897	282.052	100,0	100,0	100,0
Land- und Forstwirtschaft, Fischerei	3.762	4.424	4.345	1,4	1,6	1,5
Bergbau und Gewinnung von Steinen und Erden	1.165	1.506	1.531	0,4	0,5	0,5
Herstellung von Waren	48.760	51.616	52.630	18,6	18,8	18,7
Energieversorgung	5.207	5.037	5.429	2,0	1,8	1,9
Wasserversorgung; Abwasser- und Abfallentsorgung und Beseitigung von Umweltverschmutzungen	2.701	2.840	3.079	1,0	1,0	1,1
Bau	17.092	17.466	17.621	6,5	6,4	6,2
Handel; Instandhaltung und Reparatur von KFZ	34.017	35.918	36.617	13,0	13,1	13,0
Verkehr und Lagerei	14.577	15.319	15.866	5,6	5,6	5,6
Beherbergung und Gastronomie	12.612	13.247	13.883	4,8	4,8	4,9
Information und Kommunikation	8.463	9.141	9.225	3,2	3,3	3,3
Erbringung von Finanz- und Versicherungsdienstleistungen	11.890	12.710	12.203	4,5	4,6	4,3
Grundstücks- und Wohnungswesen	24.081	25.325	26.322	9,2	9,2	9,3
Erbringung von freiberuflichen, wissenschaftlichen, technischen und sonstigen wirtschaftlichen Dienstleistungen	23.250	24.876	26.095	8,9	9,0	9,3
Öffentliche Verwaltung, Verteidigung; Sozialversicherung	14.332	14.467	14.841	5,5	5,3	5,3
Erziehung und Unterricht	14.848	15.157	15.560	5,7	5,5	5,5
Gesundheits- und Sozialwesen	17.601	18.082	18.831	6,7	6,6	6,7
Kunst, Unterhaltung und Erholung, Erbringung von sonstigen Dienstleistungen	7.534	7.766	7.973	2,9	2,8	2,8

Burgenland	5.906	6.170	6.501	100,0	100,0	100,0
Land- und Forstwirtschaft, Fischerei	217	258	291	3,7	4,2	4,5
Bergbau und Gewinnung von Steinen und Erden	20	15	14	0,3	0,2	0,2
Herstellung von Waren	938	977	1.012	15,9	15,8	15,6
Energieversorgung	137	124	140	2,3	2,0	2,2
Wasserversorgung; Abwasser- und Abfallentsorgung und Beseitigung von Umweltverschmutzungen	85	89	93	1,4	1,4	1,4
Bau	533	556	582	9,0	9,0	9,0
Handel; Instandhaltung und Reparatur von KFZ	721	772	846	12,2	12,5	13,0
Verkehr und Lagerei	226	245	256	3,8	4,0	3,9
Beherbergung und Gastronomie	345	365	381	5,8	5,9	5,9
Information und Kommunikation	92	110	108	1,6	1,8	1,7
Erbringung von Finanz- und Versicherungsdienstleistungen	262	279	273	4,4	4,5	4,2
Grundstücks- und Wohnungswesen	602	619	661	10,2	10,0	10,2
Erbringung von freiberuflichen, wissenschaftlichen, technischen und sonstigen wirtschaftlichen Dienstleistungen	288	304	333	4,9	4,9	5,1
Öffentliche Verwaltung, Verteidigung; Sozialversicherung	463	459	482	7,8	7,4	7,4
Erziehung und Unterricht	407	410	424	6,9	6,6	6,5
Gesundheits- und Sozialwesen	408	416	433	6,9	6,7	6,7
Kunst, Unterhaltung und Erholung, Erbringung von sonstigen Dienstleistungen	164	174	172	2,8	2,8	2,6

Quelle: Statistik Austria

Bruttoregionalprodukt und Erwerbstätige 2012 nach NUTS 3-Regionen

NUTS 3-Region	BRP je Einwohner 2012	Bruttoregional- produkt (BRP) 2012	Erwerbstätige (Jobs) 2012	Wohnbevölkerung 2012
	in Euro	in Mio. Euro	Anzahl	Anzahl
Österreich	37.600	317.213	4.431.000	8.426.300
Mittelburgenland	20.600	772	14.100	37.600
Nordburgenland	28.500	4.300	66.500	151.000
Südburgenland	22.900	2.239	41.100	97.600
Mostviertel-Eisenwurzen	28.700	6.909	108.400	241.100
Niederösterreich-Süd	27.100	6.862	107.300	253.100
Sankt Pölten	39.100	5.806	86.200	148.700
Waldviertel	25.300	5.548	99.700	219.000
Weinviertel	19.000	2.346	40.400	123.200
Wiener Umland-Nordteil	27.100	8.384	112.000	309.100
Wiener Umland-Südteil	43.200	13.901	171.500	322.100
Wien	47.300	81.772	1.004.000	1.727.300
Klagenfurt-Villach	37.400	10.365	152.500	277.400
Oberkärnten	25.000	3.158	55.100	126.600
Unterkärnten	27.000	4.098	67.500	151.800
Graz	44.500	18.132	259.900	407.700
Liezen	31.500	2.494	40.800	79.100
Östliche Obersteiermark	33.700	5.524	72.900	163.800
Oststeiermark	26.300	6.996	128.300	266.400
West- und Südsteiermark	24.900	4.737	80.800	189.900
Westliche Obersteiermark	27.400	2.813	46.700	102.500
Innviertel	31.000	8.559	131.200	275.800
Linz-Wels	48.500	26.895	367.700	554.100
Mühlviertel	23.000	4.693	79.200	204.200
Steyr-Kirchdorf	39.600	6.029	77.000	152.300
Traunviertel	33.400	7.687	110.700	230.000
Lungau	29.100	602	10.100	20.700
Pinzgau-Pongau	36.600	5.960	91.200	162.900
Salzburg und Umgebung	49.100	17.023	217.800	346.900
Außerfern	43.000	1.360	17.000	31.600
Innsbruck	41.000	11.832	174.300	288.300
Osttirol	27.800	1.366	24.500	49.100
Tiroler Oberland	38.500	3.891	53.000	101.100
Tiroler Unterland	39.600	9.603	130.800	242.700
Bludenz-Bregenzer Wald	43.300	3.804	47.100	87.800
Rheintal-Bodenseegebiet	37.500	10.659	143.200	283.900
Extra-Regio ¹⁾	.	95	700	.

Quelle: Statistik Austria

¹⁾ Die "Extra-Regio" umfasst Teile des Wirtschaftsgebietes, die nicht unmittelbar einer Region zugerechnet werden können (Botschaften im Ausland). Für die Extra-Regio wird kein BRP ausgewiesen.

Bruttoregionalprodukt nach Bundesländern, laufende Preise

Bundesland	absolut, in Mio. Euro			je Einwohner, in Euro		
	2010	2011	2012	2010	2011	2012
Österreich	294.208	308.675	317.213	35.200	36.800	37.600
Burgenland	6.635	6.928	7.311	23.400	24.300	25.600
Niederösterreich	46.091	48.407	49.756	28.700	30.000	30.800
Wien	77.552	80.293	81.772	45.700	47.000	47.300
Kärnten	16.422	17.389	17.620	29.500	31.300	31.700
Steiermark	37.385	39.404	40.696	31.000	32.600	33.600
Oberösterreich	49.478	52.445	53.863	35.100	37.100	38.000
Salzburg	21.628	22.722	23.585	41.000	43.000	44.500
Tirol	25.461	26.839	28.053	36.100	37.900	39.400
Vorarlberg	13.462	14.156	14.463	36.500	38.200	38.900

Quelle: Statistik Austria

Bruttoregionalprodukt je Einwohner 2012

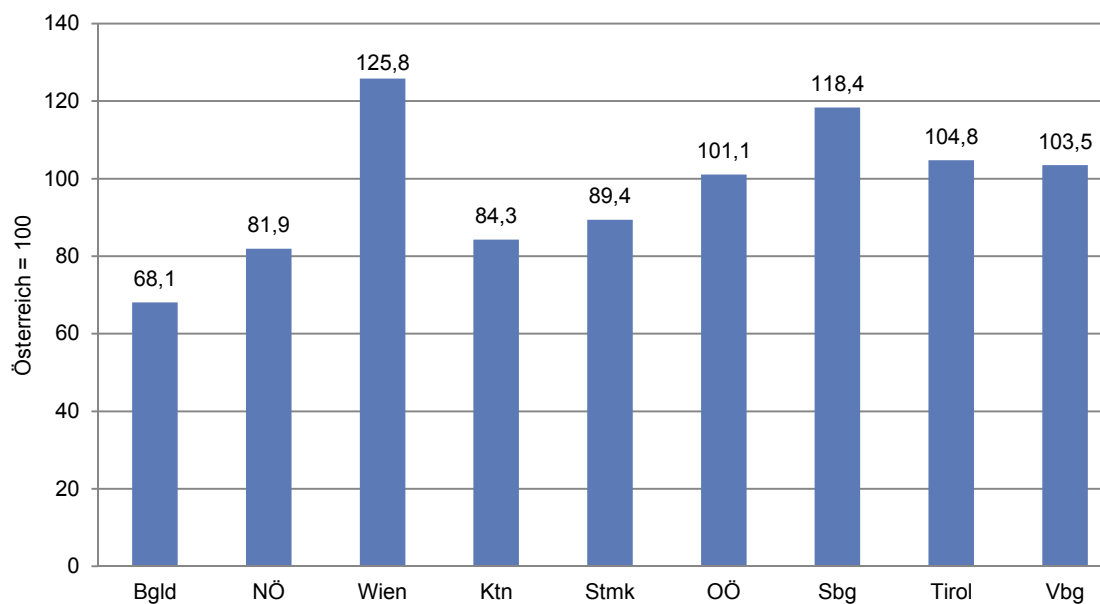

Bruttoregionalprodukt nach NUTS 3-Regionen, laufende Preise

NUTS 3-Region	absolut, in Mio. Euro			je Einwohner, in Euro		
	2010	2011	2012	2010	2011	2012
Österreich	294.208	308.675	317.213	35.200	36.800	37.600
Mittelburgenland	727	765	772	19.400	20.400	20.600
Nordburgenland	3.811	3.980	4.300	25.600	26.600	28.500
Südburgenland	2.098	2.183	2.239	21.500	22.400	22.900
Mostviertel-Eisenwurzen	6.306	6.688	6.909	26.200	27.800	28.700
Niederösterreich-Süd	6.392	6.680	6.862	25.300	26.400	27.100
Sankt Pölten	5.433	5.614	5.806	36.700	37.800	39.100
Waldviertel	5.208	5.467	5.548	23.700	24.900	25.300
Weinviertel	2.241	2.423	2.346	18.100	19.600	19.000
Wiener Umland-Nordteil	7.550	8.147	8.384	24.800	26.500	27.100
Wiener Umland-Südteil	12.959	13.387	13.901	40.800	41.900	43.200
Wien	77.552	80.293	81.772	45.700	47.000	47.300
Klagenfurt-Villach	9.695	10.277	10.365	35.100	37.200	37.400
Oberkärnten	2.950	3.116	3.158	23.000	24.500	25.000
Unterkärnten	3.777	3.996	4.098	24.600	26.200	27.000
Graz	16.358	17.380	18.132	41.000	43.100	44.500
Liezen	2.329	2.382	2.494	29.200	30.000	31.500
Östliche Obersteiermark	4.969	5.320	5.524	29.900	32.300	33.700
Oststeiermark	6.565	6.728	6.996	24.600	25.200	26.300
West- und Südsteiermark	4.492	4.831	4.737	23.600	25.400	24.900
Westliche Obersteiermark	2.671	2.763	2.813	25.800	26.800	27.400
Innviertel	7.638	8.254	8.559	27.800	30.000	31.000
Linz-Wels	25.240	26.306	26.895	46.000	47.800	48.500
Mühlviertel	4.129	4.458	4.693	20.200	21.800	23.000
Steyr-Kirchdorf	5.517	5.765	6.029	36.100	37.800	39.600
Traunviertel	6.953	7.663	7.687	30.300	33.400	33.400
Lungau	567	578	602	27.200	27.800	29.100
Pinzgau-Pongau	5.523	5.810	5.960	34.000	35.700	36.600
Salzburg und Umgebung	15.539	16.333	17.023	45.200	47.300	49.100
Außerfern	1.084	1.301	1.360	34.300	41.200	43.000
Innsbruck	10.786	11.316	11.832	38.100	39.700	41.000
Osttirol	1.288	1.311	1.366	26.000	26.600	27.800
Tiroler Oberland	3.496	3.730	3.891	34.700	36.900	38.500
Tiroler Unterland	8.807	9.181	9.603	36.700	38.100	39.600
Bludenz-Bregenzer Wald	3.642	3.736	3.804	41.400	42.500	43.300
Rheintal-Bodenseegebiet	9.820	10.420	10.659	35.000	36.900	37.500

Quelle: Statistik Austria

Bruttoregionalprodukt 2012
Anteil der Bundesländer

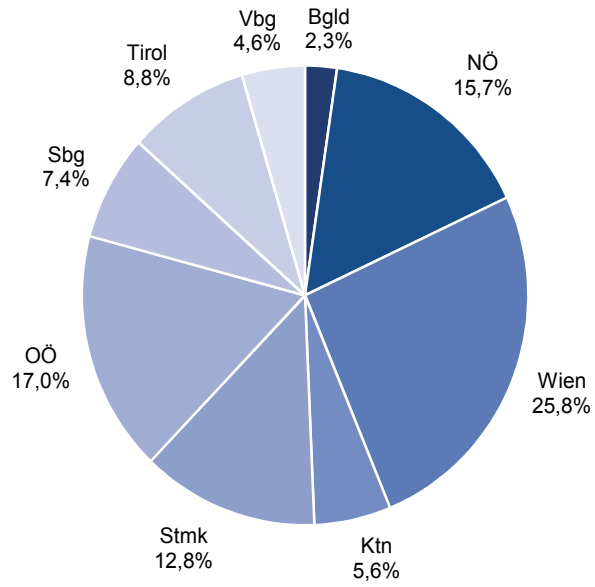

Bruttoregionalprodukt 2010 - 2012
Durchschnittliche jährliche Veränderung in %

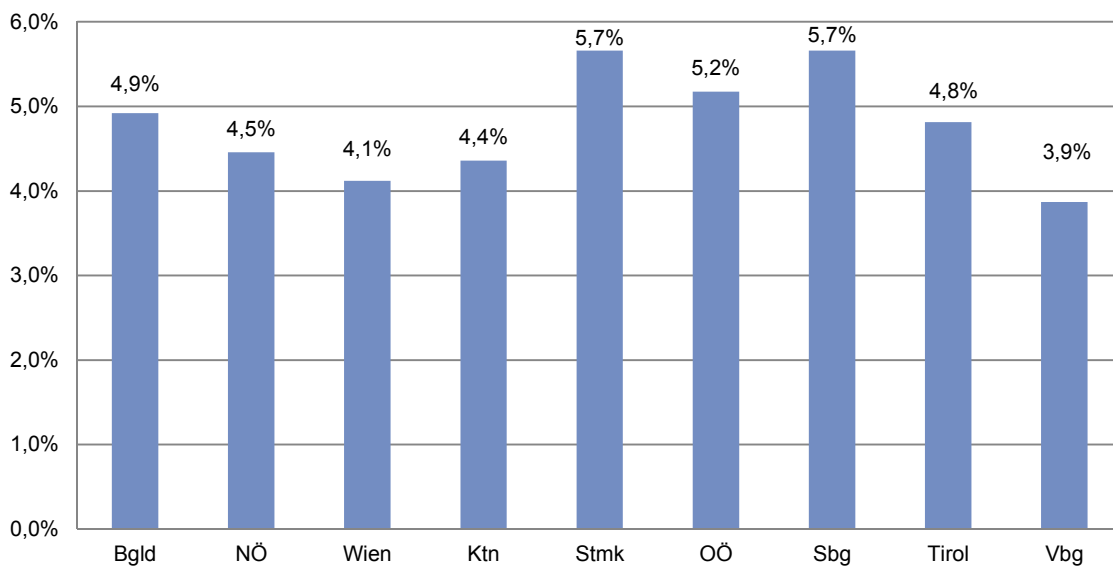

Energie, Umwelt, Innovation, Mobilität

Energie, Umwelt

Forschung, Innovation

Informationsgesellschaft

Verkehr

Energetischer Endverbrauch in Terajoule nach zusammengefassten Energieträgern

Jahr	insgesamt	Fossile Energieträger ¹⁾	Mineralölprodukte ²⁾			Naturgas	Brennholz	Biogene Brenn- u. Treibstoffe ³⁾	Umgebungs- wärme etc. ⁴⁾	Fern- wärme	elek- trische Energie
			insg.	davon							
				Benzin	Diesel						
1988	20.623	1.108	10.865	3.512	2.956	1.407	4.038	90	92	115	2.898
1989	20.463	949	10.826	3.563	3.141	1.483	3.904	96	97	120	2.977
1990	21.543	950	11.176	3.503	3.380	2.023	4.047	98	105	131	3.005
1991	24.283	1.107	12.389	3.842	3.722	2.452	4.686	114	112	157	3.256
1992	23.267	863	11.924	3.685	3.899	2.589	4.230	109	116	148	3.279
1993	24.299	875	12.442	3.724	4.220	2.785	4.398	107	128	179	3.378
1994	22.936	793	11.961	3.594	4.390	2.500	3.950	96	139	175	3.311
1995	24.781	793	12.344	3.470	4.651	3.259	4.303	113	155	199	3.605
1996	27.537	800	13.627	3.216	5.713	4.016	4.740	119	178	199	3.846
1997	27.096	650	13.147	3.051	5.422	3.797	4.433	164	206	769	3.927
1998	27.550	551	13.721	3.194	6.249	3.908	4.099	192	225	809	4.043
1999	27.812	491	13.152	2.977	6.207	4.328	4.076	329	263	730	4.423
2000	27.263	477	12.964	2.871	6.749	4.711	3.727	343	274	440	4.308
2001	29.458	456	13.826	2.891	7.362	5.526	3.808	349	278	523	4.670
2002	30.007	391	14.690	3.107	8.169	5.488	3.402	331	281	682	4.721
2003	31.129	369	16.198	3.189	8.941	5.017	3.175	357	304	802	4.879
2004	31.407	345	16.264	3.104	9.340	5.889	3.047	393	318	422	4.696
2005	33.211	176	16.560	3.021	9.759	6.190	4.049	535	337	465	4.863
2006	33.090	168	16.049	2.973	9.157	5.637	3.980	872	358	767	5.219
2007	33.082	173	15.696	2.884	9.363	5.157	3.571	1.048	385	1.046	5.018
2008	33.890	176	14.970	2.594	9.046	5.104	3.563	2.289	431	1.310	5.053
2009	33.068	47	13.710	2.524	8.667	5.006	3.392	3.582	522	1.563	5.225
2010	34.906	49	14.329	2.490	9.046	5.295	3.833	4.092	544	1.211	5.538
2011	33.507	43	13.683	2.409	8.780	5.047	3.514	3.742	572	1.295	5.595
2012	32.909	65	13.334	2.312	8.804	4.958	4.005	2.881	614	1.314	5.725
2013	33.079	64	13.783	2.248	9.367	4.694	4.044	2.573	641	1.389	5.878

Quelle: Statistik Austria

¹⁾ Steinkohle, Braunkohle, Braunkohlen-Briketts, Brenntorf, Koks, Gichtgas, Kokereigas²⁾ Erdöl, Sonstiger Raffinerieeinsatz, Benzin, Petroleum, Diesel, Gasöl für Heizwecke, Heizöl, Flüssiggas, Sonstige Produktion der Erdölverarb., Raffinerie-Restgas³⁾ Pellets und Holzbriketts, Holzabfall, Holzkohle, Bioethanol, Biodiesel, Sonstige biogene Flüssiggase⁴⁾ Geothermie, Umgebungswärme, Solarwärme

Sektoraler energetischer Endverbrauch in Terajoule

Jahr	insgesamt	Veränderung zum Vorjahr	Landwirtschaft	Produzierender Bereich	Öffentliche und private Dienstleistung	Verkehr	Private Haushalte
1988	20.623	.	1.487	2.165	1.245	5.708	10.019
1989	20.463	-0,8	1.447	2.146	1.230	5.943	9.697
1990	21.543	5,3	1.463	2.303	1.387	6.114	10.277
1991	24.283	12,7	1.524	2.393	1.572	6.787	12.007
1992	23.267	-4,2	1.471	2.331	1.715	6.799	10.951
1993	24.299	4,4	1.414	2.449	1.721	7.145	11.570
1994	22.936	-5,6	1.319	2.498	1.504	7.178	10.437
1995	24.781	8,0	1.374	2.532	1.973	7.303	11.599
1996	27.537	11,1	1.417	2.453	2.452	8.081	13.134
1997	27.096	-1,6	1.399	2.601	2.891	7.639	12.567
1998	27.550	1,7	1.379	2.679	2.741	8.586	12.164
1999	27.812	1,0	1.335	2.603	3.417	8.330	12.127
2000	27.263	-2,0	1.279	2.687	3.243	8.758	11.295
2001	29.458	8,1	1.274	3.257	3.699	9.460	11.767
2002	30.007	1,9	1.219	3.472	3.900	10.473	10.942
2003	31.129	3,7	1.203	3.737	4.059	11.465	10.665
2004	31.407	0,9	1.210	4.084	4.214	11.593	10.305
2005	33.211	5,7	1.266	4.814	3.686	11.990	11.455
2006	33.090	-0,4	1.262	4.323	4.165	11.830	11.509
2007	33.082	0,0	1.213	5.067	3.990	12.365	10.447
2008	33.890	2,4	1.225	6.219	4.283	11.665	10.497
2009	33.068	-2,4	1.243	6.679	3.801	10.981	10.364
2010	34.906	5,6	1.305	7.340	3.508	11.304	11.450
2011	33.507	-4,0	1.267	7.376	3.204	10.932	10.728
2012	32.909	-1,8	1.343	6.570	2.948	10.877	11.172
2013	33.079	0,5	1.359	6.541	2.546	11.376	11.257

Quelle: Statistik Austria

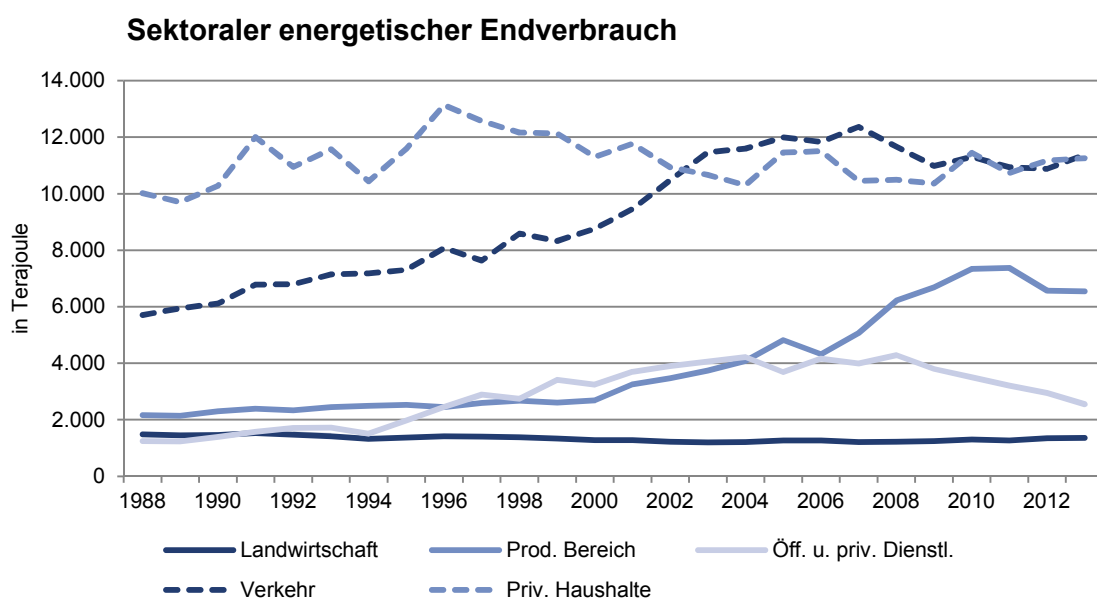

Treibhausgas-Emissionen in 1.000t CO₂-Äquivalenten nach Bundesländern

Jahr	Burgenland	Kärnten	Niederösterreich	Oberösterreich	Salzburg	Steiermark	Tirol	Vorarlberg	Wien	Österreich
1990	1.615	4.493	18.161	22.043	3.500	13.389	4.843	1.885	8.158	78.087
1995	1.784	4.801	18.157	21.667	3.828	14.148	5.186	1.932	8.241	79.744
2000	1.804	4.930	17.894	22.625	3.842	13.865	5.304	1.871	8.142	80.277
2001	1.921	5.284	19.398	22.975	4.084	14.435	5.529	1.920	8.729	84.275
2002	2.014	5.269	19.681	23.228	4.205	14.649	5.823	1.948	9.157	85.974
2003	2.047	5.624	21.921	24.436	4.402	15.294	6.219	2.038	10.004	91.985
2004	2.033	5.552	22.247	23.500	4.541	15.491	6.292	2.049	9.863	91.568
2005	2.056	5.248	22.223	24.743	4.558	15.132	6.302	2.071	10.247	92.580
2006	1.974	5.352	21.693	24.270	4.422	14.559	6.037	1.996	9.408	89.711
2007	1.913	5.109	21.436	23.901	4.282	13.765	5.884	1.896	8.782	86.968
2008	1.888	5.125	20.608	24.401	4.299	13.941	5.791	1.896	8.932	86.881
2009	1.819	4.576	19.471	21.367	4.086	12.213	5.466	1.880	9.271	80.149
2010	1.837	4.613	20.482	23.812	4.079	12.780	5.559	1.951	9.695	84.808
2011	1.787	4.601	20.209	22.954	3.869	13.065	5.374	1.862	9.041	82.762
2012	1.747	4.497	19.234	22.641	3.784	12.636	5.340	1.763	8.417	80.059

Quelle: Umweltbundesamt, Bundesländer Luftschadstoff-Inventur

Treibhausgas-Emissionen in 1.000t CO₂-Äquivalenten nach Sektoren, Burgenland

Jahr	insgesamt	Energieversorgung	Kleinverbrauch	Industrie	Verkehr	Landwirtschaft	sonstige
1990	1.615	1	542	97	457	332	186
1995	1.783	21	579	122	542	355	164
2000	1.804	35	577	123	644	282	143
2001	1.922	50	619	139	692	283	139
2002	2.014	81	595	157	767	272	142
2003	2.047	68	592	157	834	251	145
2004	2.033	12	586	203	852	243	137
2005	2.056	16	543	264	859	240	134
2006	1.975	16	551	226	811	240	131
2007	1.913	17	476	234	820	244	122
2008	1.889	18	487	237	769	260	118
2009	1.818	17	449	243	745	253	111
2010	1.837	15	470	237	772	236	107
2011	1.787	14	430	255	741	246	101
2012	1.747	12	396	260	742	241	96

Quelle: Umweltbundesamt, Bundesländer Luftschadstoff-Inventur

Wasserhygienische Untersuchungen

Art der Untersuchung	2008	2009	2010	2011	2012	2013	2014
----------------------	------	------	------	------	------	------	------

Bakteriologische Proben

insgesamt	2.505	2.383	2.478	2.259	2.204	2.325	2.616
Trinkwasser	1.924	1.848	1.903	1.693	1.663	1.716	1.594
Badewasser (Bäder)	354	313	327	326	282	440	451
Badewasser (Badeseen, Kleinbadeteiche)	177	172	180	176	180	98	212
Neusiedler See	310
sonstige	50	50	68	64	79	71	49

Chemische Proben

insgesamt	1.027	1.050	1.162	1.102	1.040	1.298	1.456
Trinkwasseruntersuchungen	554	595	644	606	528	660	604
Badewasseruntersuchungen	329	293	287	317	334	443	410
sonstige	144	162	231	179	178	195	442

Quelle: Amt der Burgenländischen Landesregierung

Treibhausgas-Emissionen 2012

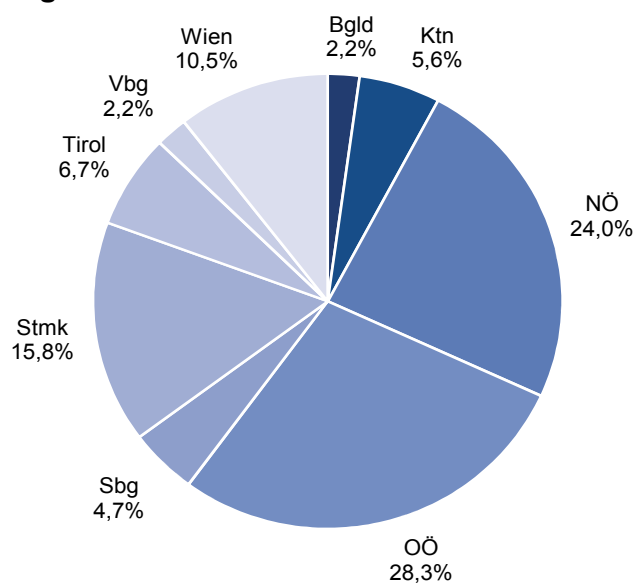

Abfallwirtschaftliche Parameter im Burgenland

	2010	2011	2012	2013	2014
--	------	------	------	------	------

Siedlungsabfälle in Tonnen

Sammlung aus Haushalten durch UDB

Restmüll	29.324	29.386	29.197	29.473	29.698
Biogene Abfälle	12.684	12.961	13.110	13.078	13.749
Sperrmüll	7.518	7.547	7.343	7.464	8.226
Getrennt gesammelte Altstoffe	39.464	39.053	39.105	39.064	39.680
Problemstoffe	593	651	683	665	664
insgesamt	89.583	89.598	89.438	89.745	92.017

Abfälle aus Gewerbe und Industrie

Restmüll	5.380	4.720	4.615	4.592	4.663
Biogene Abfälle	862	745	707	682	706
Getrennt gesammelte Altstoffe	5.609	6.505	6.337	6.442	6.147
Sonstige Sammlungen bzw. Anlieferungen	50.610	50.287	53.355	53.106	58.111
insgesamt	62.460	62.257	65.014	64.822	69.628
Bauschutt und Erdaushub	12.693	14.264	9.693	10.138	9.317
Müllanfall gesamt	164.736	166.119	164.145	164.704	170.962

Leistungsdaten des UDB

Restmüllsammelgefäß-Einheiten (120 Liter)	162.084	163.320	166.848	169.358	172.058
Biomüllsammelgefäß-Einheiten (80 Liter)	35.884	36.814	38.040	39.167	40.415
Müllsammelfahrzeuge	65	66	66	67	68
Km-Leistung mit Müllsammelfahrzeugen	1.533.889	1.552.435	1.614.839	1.615.547	1.644.991
Müllaufkommen im Jahr in kg/Einwohner	593	598	591	577	598

Altstoffe-Systemsammlung

Sammlung aus Haushalten durch UDB

Papier	21.911	21.093	20.943	20.712	20.973
Glas	8.599	8.939	8.967	9.076	9.349
Metall (FE- und NE-Metall)	1.543	1.506	1.468	1.470	1.466
Leichtverpackung (KS-Folien und -Körper)	7.411	7.515	7.727	7.806	7.892
gesamt	39.464	39.053	39.105	39.064	39.680

Abfälle aus Gewerbe und Industrie

Papier	5.294	6.441	6.034	6.163	5.826
Glas	315	64	302	279	321
gesamt	5.609	6.505	6.336	6.442	6.147

Quelle: Umweltdienst Burgenland

Rundungsdifferenzen nicht ausgeglichen

Kläranlagen im Burgenland

Die Siedlungsstruktur des Burgenlandes mit der Situierung der Ortschaften in den Talniederungen und der dichten Verbauung der Ortschaften begünstigt regionale Entsorgungssysteme. Die Abwasserbeseitigung und Abwasserreinigung wird daher in 133 Gemeinden von 18 burgenländischen Abwasserverbänden durchgeführt. Die Abwasserableitung und Abwasserreinigung der sonstigen Gemeinden erfolgt über Einzelkläranlagen bzw. Anlagen in benachbarten Bundesländern oder im Ausland.

Seit dem Jahr 2001 verfügen alle 171 burgenländischen Gemeinden über entsprechende Kanalisationsanlagen mit in Betrieb befindlichen biologischen Abwasserreinigungsanlagen. Insgesamt besitzen ca. 98,7 % aller Einwohner einen Kanalanschluss. Ende 2014 standen insgesamt 80 Kläranlagen in Betrieb. Die Abwässer von 13 burgenländischen Gemeinden (Ortsteilen) werden in Kläranlagen in den benachbarten Bundesländern, in der Slowakei (Petrzalka) und in Ungarn (Szentpéterfa) gereinigt. In burgenländischen Kläranlagen erfolgt die Reinigung von Abwässern aus 6 Gemeinden von Niederösterreich und 7 Gemeinden der Steiermark. Weiters werden auch die Abwässer von Szentgotthard im Burgenland gereinigt.

Neben den häuslichen Abwässern werden auch die industriellen und gewerblichen Abwässer in den Kläranlagen mitbehandelt. Einen wesentlichen Anteil stellen hierbei die Abwässer der Nahrungsmittelindustrie (Konservenindustrie) sowie der Winzerei dar. Darüber hinaus werden auch die Abwässer der Textilindustrie (z.B. Vossen, Lyocell) sowie des Tourismus miteingefasst. Eigene betriebliche Anlagen werden von der Fa. Boxmark Leathers (Jennersdorf), der BTKV (Unterfrauenhaid, Vorreinigung), der Fa. Lyocell (Heiligenkreuz, Vorreinigung) sowie der Fa. Pet2Pet (Müllendorf, Vorreinigung) betrieben.

Die Abwasserreinigung erfolgt fast ausschließlich in Belebtschlammanlagen. Die Kläranlagen sind weitgehend als Niedriglastanlagen für gleichzeitige Schlammstabilisierung ausgelegt, lediglich in 3 Verbandsanlagen erfolgt eine Schlammstabilisierung durch Schlammfäulung.

Die folgende Übersicht enthält alle im Burgenland am 31.12.2014 in Betrieb stehenden Kläranlagen mit einer Reinigungskapazität von mehr als 200 Einwohnergleichwerten. Neben der derzeitigen Kapazität der Kläranlage (Angabe in Einwohnerwerten) ist auch das Jahr der Inbetriebnahme sowie allfällige Änderungen der Kläranlage angeführt. Mehrere Jahreszahlen in der letztangeführten Spalte geben an, dass eine Änderung der Ausbaugröße der Kläranlage oder eine Änderung des Wasserrechtsbescheides erfolgte.

In der Spalte „Reinigungsleistung 2014“ wird angeführt, welcher Grad der Abwasserreinigung im Berichtsjahr erreicht wurde. Die Reinigungsleistung und die Ablaufqualität wurden dabei nach den derzeit geltenden Emissionsverordnungen beurteilt, wobei die Jahresmittelwerte der Ablaufkonzentrationen sowie der Jahresmittelwert der Stickstoffentfernung bewertet wurden (Bewertungsbasis: Anforderungen für Anlagen >50.000 EW bzw. der betreffenden branchenspezifischen Verordnung).

Zeichenerklärung:

- C = biologische Reinigung (Kohlenstoffentfernung)
- N = Nitrifikation (Stickstoff-Oxidation)
- D = Denitrifikation (Stickstoff-Entfernung)
- P = Phosphorentfernung

Der jeweilige Standort von Einzelkläranlagen (ARA-Abwasserreinigungsanlage, BARA-betriebliche Abwasserreinigungsanlage) bzw. Verbandskläranlagen (AWV-Abwasserverband, WV-Wasserverband, GV-Gemeindeverband, RHV-Reinhalteverband, WRV-Wasserreinhalteverband) wird kenntlich gemacht durch die Anführung der derzeitigen Kapazität, der Reinigungsleistung im Jahr 2014 und des Jahres der Inbetriebnahme bzw. Änderungen bei der jeweiligen Gemeinde bzw. dem betreffenden Ortsteil, beim Konsens oder Wasserrechtsbescheid der Kläranlage.

Insgesamt verfügt das Burgenland über eine Kläranlagenkapazität von 915.212 EW, abzüglich der industriellen Kläranlagenkapazitäten von 129.360 EW steht für die Einwohner des Burgenlandes eine kommunale Kapazität von 785.852 EW zur Verfügung. Auf Grund der Erhebungen der Abt. 9 - Gewässeraufsicht betrug die mittlere kommunale Kläranlagenbelastung 513.878 EW im Jahre 2014. Dabei ist zu berücksichtigen, dass die Kläranlagen jeweils für die Spitzenbelastungen ausgelegt werden müssen (dies betrifft vor allem die Konservenindustrie, Winzerei und den Tourismus), um während des gesamten Jahres eine ordnungsgemäße Abwasserreinigung sicherstellen zu können. 85,1 % der kommunalen Kläranlagenkapazität stehen derzeit in Form von Verbandsanlagen zur Verfügung, der restliche Anteil entfällt auf kommunale Einzelkläranlagen.

Unter Berücksichtigung der erzielten Reinigungsleistung 2014 der kommunalen Kläranlagen und der jeweils bestehenden Kläranlagenkapazität ergibt sich folgende Verteilung:

Reinigungsleistung	Kläranlagengröße (EW)				
	51 - 500	501 - 1.000	1.001 - 5.000	5.001 - 50.000	> 50.000
C	-	-	-	-	-
C, P	-	-	-	-	-
C, N	-	840	2.800	-	-
C, N, D	900	-	-	-	-
C, N, P	-	1.840	10.400	7.400	-
C, N, D, P	1.430	2.300	29.100	406.850	321.500
Summe	2.330	4.980	42.300	414.250	321.500
Anzahl	5	6	15	22	4

98,5 % der kommunalen Kläranlagenkapazität konnte im Jahr 2014 sämtliche Anforderungen der Emissionsverordnung erfüllen. Für die restlichen Kläranlagen wurden zumeist bereits Sanierungsprojekte ausgearbeitet und werden zum Teil bereits umgesetzt, um die Anlagen an den Stand der Technik anpassen zu können. Ebenso ist es erforderlich, bei einigen Anlagen die Betriebsführung zu optimieren.

Kläranlagen im Burgenland

Bezirk Gemeinde	Art	Einleitung in die ARA/den AWW	dzt. Kapazität EW	Reinigungs- leistung 2014	Inbetriebnahme bzw. Konsens- änderung
Eisenstadt-Stadt	AWV	Eisbachtal	42.000	C, N, D, P	1980, 2004/06
Rust-Stadt	RHV	Neusiedler See - Westufer			

Eisenstadt-Umgebung

Breitenbrunn am Neusiedler See	RHV	Neusiedler See - Westufer			
Donnerskirchen	RHV	Neusiedler See - Westufer			
Großhöflein	AWV	Eisbachtal			
Hornstein	AWV	Neufelder See			
Klingenbach	WV	Wulkatal			
Leithaprodersdorf	ARA	Seibersdorf			
Loretto	ARA	Seibersdorf			
Mörbisch am See	RHV	Neusiedler See - Westufer			
Müllendorf	AWV	Eisbachtal			
Müllendorf- Pet2Pet	BARA		9.360	²⁾	2007
Neufeld an der Leitha	AWV	Neufelder See	28.700	C, N, D, P	1969/97, 2014
Oggau am Neusiedler See	RHV	Neusiedler See - Westufer			
Oslip	RHV	Neusiedler See - Westufer			
Purbach am Neusiedler See	RHV	Neusiedler See - Westufer			
Sankt Margarethen im Burgenland	WV	Wulkatal			
Schützen am Gebirge	RHV	Neusiedler See - Westufer	66.500	C, N, D, P	2000
Siegersdorf	WV	Wulkatal			
Steinbrunn	WV	Wulkatal			
Stotzing	ARA		1.300	C, N, D, P	1989
Trausdorf an der Wulka	AWV	Eisbachtal			
Wimpassing an der Leitha	ARA		5.000	C, N, D, P	1993
Wulkaprodersdorf	WV	Wulkatal	100.000	C, N, D, P	1977/95, 2000
Zagersdorf	WV	Wulkatal			
Zillingtal	WV	Wulkatal			

Güssing

Bildein	ARA	Deutsch Schützen			
Bocksdorf	AWV	Oberes Stremtal	12.500	C, N, D, P	1982, 2001/05
Burgauerg-Neudauberg	AWV	Bezirk Jennersdorf			
Eberau	ARA	Szentpéterfa (H)			
Gerersdorf-Sulz	AWV	Strem- und Zickenbachtal			
Großmürbisch	ARA	Hagensdorf			
Güssing	AWV	Strem- und Zickenbachtal	35.000	C, N, D, P	1987/93, 2014
Güttenbach	AWV	Strem- und Zickenbachtal			
Hackerberg	AWV	Oberes Stremtal			
Heiligenbrunn	ARA	Hagensdorf			

Kläranlagen im Burgenland

Bezirk Gemeinde	Art	Einleitung in die ARA/den AWW	dzt. Kapazität EW	Reinigungs- leistung 2013	Inbetriebnahme bzw. Konsens- änderung
Hagensdorf im Burgenland	ARA		2.500	C, N, D, P	1980, 2000
Luising	ARA	Hagensdorf			
Heugraben	AWV	Strem- und Zickenbachtal			
Inzenhof	AWV	Strem- und Zickenbachtal			
Kleinmürbisch	AWV	Strem- und Zickenbachtal			
Kukmirn	AWV	Strem- und Zickenbachtal			
Moschendorf	ARA		900	C, N, P	1979/95, 2014
Neuberg im Burgenland	AWV	Strem- und Zickenbachtal			
Neustift bei Güssing	AWV	Bezirk Jennersdorf			
Olbendorf	AWV	Strem- und Zickenbachtal			
Ollersdorf im Burgenland	AWV	Oberes Stremtal			
Rauchwart	AWV	Strem- und Zickenbachtal			
Rohr im Burgenland	AWV	Strem- und Zickenbachtal			
Sankt Michael im Burgenland	AWV	Strem- und Zickenbachtal			
Stegersbach	AWV	Oberes Stremtal			
Stinatz	AWV	Oberes Stremtal			
Strem	ARA	Hagensdorf			
Steinfurt	ARA		450	C, N, D, P	1993
Tobaj	AWV	Strem- und Zickenbachtal			
Tschanigraben	AWV	Strem- und Zickenbachtal			
Wörterberg	AWV	Oberes Stremtal			

Jennersdorf

Deutsch Kaltenbrunn	AWV	Bezirk Jennersdorf			
Eltendorf	AWV	Bezirk Jennersdorf			
Heiligenkreuz im Lafnitztal	AWV	Bezirk Jennersdorf	130.000	C, N, D, P	1982/97, 2004
Jennersdorf	AWV	Bezirk Jennersdorf			
Jennersdorf - Fa. Boxmark	BARA		60.000	C, N, D, P	1998, 2000
Königsdorf	AWV	Bezirk Jennersdorf			
Minihof-Liebau	AWV	Bezirk Jennersdorf			
Mogersdorf	AWV	Bezirk Jennersdorf			
Mühlgraben	AWV	Bezirk Jennersdorf			
Neuhaus am Klausenbach	ARA		1.300	C, N, D, P	1997
Rudersdorf	AWV	Bezirk Jennersdorf			
Sankt Martin an der Raab	AWV	Bezirk Jennersdorf			
Weichselbaum	AWV	Bezirk Jennersdorf			

Mattersburg

Antau	WV	Wulkatal			
Bad Sauerbrunn	WV	Wulkatal			
Baumgarten	WV	Wulkatal			
Draßburg	WV	Wulkatal			

Kläranlagen im Burgenland

Bezirk Gemeinde	Art	Einleitung in die ARA/den AWW	dzt. Kapazität EW	Reinigungs- leistung 2013	Inbetriebnahme bzw. Konsens- änderung
Forchtenstein	WV	Wulkatal			
Hirm	WV	Wulkatal			
Krensdorf	WV	Wulkatal			
Loipersbach im Burgenland	ARA	Schattendorf			
Marz	WV	Wulkatal			
Mattersburg	WV	Wulkatal			
Neudörf	AWV	Wiener Neustadt-Süd			
Pöttelsdorf	WV	Wulkatal			
Pötttsching	WV	Wulkatal			
Rohrbach bei Mattersburg	WV	Wulkatal			
Schattendorf	ARA		7.400	C, N, P	1984
Sieggraben	AWV	Mittleres Burgenland (Stooberbachtal)			
Sigleß	WV	Wulkatal			
Wiesen	WV	Wulkatal			
Zemendorf-Stöttera	WV	Wulkatal			

Neusiedl am See

Andau	ARA		8.000	C, N, D, P	1982, 2013
Apetlon	AWV	Seewinkel			
Bruckneudorf	AWV	Bruck/Neusiedl			
Kaisersteinbruch - Kaserne	AWV	Bruck/Neusiedl			
Deutsch Jahrndorf	ARA		1.000	C, N, D, P	1995
Edelstal	ARA	Petrzalka (SK)			
Frauenkirchen	ARA		7.250	C, N, D, P	1990
Gattendorf	AWV	Gattendorf-Neudorf	2.700	C, N, D, P	1985, 2010 ¹⁾
Gols	WRV	Gols-Mönchhof	40.000	C, N, D, P	1977/89, 2002
Halbtorn	ARA		7.000	C, N, D, P	1997, 2005
Illmitz	AWV	Seewinkel			
Jois	ARA		8.400	C, N, D, P	1982, 2004/13
Kittsee	ARA	Petrzalka (SK)			
Mönchhof	WRV	Gols- Mönchhof			
Neudorf	AWV	Gattendorf-Neudorf			
Neusiedl am See	AWV	Bruck/Neusiedl			
Nickelsdorf	ARA		12.500	C, N, D, P	1995
Pama	ARA	Petrzalka (SK)			
Pamhagen	AWV	Seewinkel	26.300	C, N, D, P	1982, 1993, 2013
Parndorf	AWV	Bruck/Neusiedl			
Podersdorf am See	ARA		20.000	C, N, D, P	1969, 2011/14
Potzneusiedl	ARA	Prellenkirchen (NÖ)			
Sankt Andrä am Zicksee	ARA		2.400	C, N, D, P	1969, 2010 ¹⁾
Tadten	ARA		3.000	C, N, D, P	1997

Kläranlagen im Burgenland

Bezirk Gemeinde	Art	Einleitung in die ARA/den AWV	dzt. Kapazität EW	Reinigungs- leistung 2013	Inbetriebnahme bzw. Konsens- änderung
Wallern im Burgenland	AWV	Seewinkel			
Weiden am See	AWV	Bruck/Neusiedl			
Winden am See	RHV	Neusiedler See - Westufer			
Zurndorf	ARA	Nickelsdorf			
Friedrichshof	ARA	Zurndorf Gemeinschaftsbau	500	C, N, D, P	1978

Oberpullendorf

Deutschkreutz	AWV	Mittleres Burgenland (Goldbachtal)	65.000	C, N, D, P	1977/93
Draßmarkt	AWV	Lockenhaus			
Frankenau-Unterpullendorf	GV	Lutzmannsburg			
Großwarasdorf	ARA		2.500	C, N, D, P	1996
Kleinwarasdorf	ARA		840	C, N	1985
Horitschon	AWV	Mittleres Burgenland (Goldbachtal)			
Kaisersdorf	AWV	Mittleres Burgenland (Stoobachtal)			
Kobersdorf	AWV	Mittleres Burgenland (Stoobachtal)			
Lackenbach	AWV	Mittleres Burgenland (Goldbachtal)			
Lackendorf	AWV	Mittleres Burgenland (Goldbachtal)			
Landsee	ARA		500	C, N, D	2001
Lockenhaus	AWV	Lockenhaus			
Lutzmannsburg	GV	Lutzmannsburg	9.000	C, N, D, P	1994
Mannersdorf an der Rabnitz	AWV	Lockenhaus			
Klostermarienberg	AWV	Lockenhaus	15.200	C, N, D, P	1982, 1997
Markt Sankt Martin	AWV	Mittleres Burgenland (Stoobachtal)			
Neckenmarkt	AWV	Mittleres Burgenland (Goldbachtal)			
Neutal	AWV	Mittleres Burgenland (Stoobachtal)			
Nikitsch	ARA		2.800	C, N	1977/ 2006
Kroatisch Geresdorf	ARA		940	C, N, P	1978/ 2006
Oberloisdorf	AWV	Lockenhaus			
Oberpullendorf	AWV	Mittleres Burgenland (Stoobachtal)	25.000	C, N, D, P	1976, 2005
Pilgersdorf	AWV	Lockenhaus			
Kogl	ARA		400	C, N, D	2000
Lebenbrunn	AWV	Lockenhaus			
Piringsdorf	AWV	Lockenhaus			
Raiding	AWV	Mittleres Burgenland (Goldbachtal)			
Ritzing	AWV	Mittleres Burgenland (Goldbachtal)			
Steinberg-Dörfel	AWV	Lockenhaus			
Stoob	AWV	Mittleres Burgenland (Stoobachtal)			
Unterfrauenhaid	AWV	Mittleres Burgenland (Goldbachtal)			
Unterfrauenhaid - BTKV	BARA		20.000	²⁾	1977, 2004
Unterrabnitz-Schwendgraben	AWV	Lockenhaus			
Weingraben	ARA		600	C, N, D, P	1981
Weppersdorf	AWV	Mittleres Burgenland (Stoobachtal)			

Kläranlagen im Burgenland

Bezirk Gemeinde	Art	Einleitung in die ARA/den AWV	dtz. Kapazität EW	Reinigungs- leistung 2013	Inbetriebnahme bzw. Konsens- änderung
Oberwart					
Badersdorf	AWV	Tauchental			
Bad Tatzmannsdorf	AWV	Mittleres Pinka- und Zickenbachtal			
Bernstein	AWV	Tauchental			
Burg	AWV	Tauchental	7.000	C, N, D, P	1995, 2014
Redlschlag	AWV	Tauchental	700	C, N, D, P	1994, 2014
Deutsch Schützen	ARA		4.100	C, N, P	1983, 2005
Drumling	ARA		480	C, N, D, P	2006
Grafenschachen	AWV	Stögersbachtal			
Großpetersdorf	AWV	Tauchental			
Hannersdorf	AWV	Tauchental			
Hochneukirchen	ARA		2.400	C, N, D, P	2000
Jabing	AWV	Tauchental			
Kemetten	AWV	Oberes Stremtal			
Kleinzicken	AWV	Tauchental	4.000	C, N, D, P	1997
Kohfidisch	ARA	Mischendorf			
Litzelsdorf	AWV	Oberes Stremtal			
Loipersdorf-Kitzladen	AWV	Stögersbachtal			
Mariasdorf	AWV	Mittleres Pinka- und Zickenbachtal			
Markt Allhau	AWV	Stögersbachtal			
Markt Neuhodis	ARA		1.300	C, N, P	1992
Mischendorf	ARA		5.000	C, N, P	1979, 2007
Neustift an der Lafnitz	AWV	Oberes Lafnitztal			
Oberdorf im Burgenland	AWV	Strem- und Zickenbachtal			
Oberschützen	AWV	Mittleres Pinka- und Zickenbachtal			
Oberwart	AWV	Mittleres Pinka- und Zickenbachtal			
Pinkafeld	AWV	Oberes Pinkatal			
Rechnitz	ARA		6.000	C, N, D, P	1983/91, 2010
Riedlingsdorf	AWV	Oberes Pinkatal	17.000	C, N, D, P	1992, 2003/07
Rotenturm an der Pinka	AWV	Mittleres Pinka- und Zickenbachtal			
Siget in der Wart	AWV	Mittleres Pinka- und Zickenbachtal	45.000	C, N, D, P	1984, 2002/08
Schachendorf	AWV	Schachendorf-Schandorf			
Schandorf	AWV	Schachendorf-Schandorf	2.000	C, N, D, P	1978/93, 2005
Stadtschlaining	AWV	Tauchental			
Neumarkt im Tauchental	AWV	Tauchental	10.000	C, N, D, P	1993, 2014
Unterkohlstätten	AWV	Lockenhaus			
Untewart	AWV	Mittleres Pinka- und Zickenbachtal			
Weiden bei Rechnitz	AWV	Tauchental			
Wiesfleck	AWV	Oberes Pinkatal			
Wolfau	AWV	Stögersbachtal	25.000	C, N, D, P	1983

Quelle: Amt der Burgenländischen Landesregierung - Gewässeraufsicht

¹⁾ Die Kapazität der Kläranlage wurde im Zuge einer technischen Überrechnung neu festgelegt.

²⁾ Die Fremdüberwachung der Kläranlage wird durch ein externes Unternehmen durchgeführt, der Bericht lag zum Zeitpunkt der Erstellung dieser Statistik noch nicht vor.

Kläranlagen im Burgenland

Ergebnisse der Ablaufüberwachung 2014

Von den Ende 2014 in Betrieb befindlichen 80 Kläranlagen des Burgenlandes wurden im Rahmen der Fremdüberwachung seitens der Abt. 9 - Gewässeraufsicht des Amtes der Burgenländischen Landesregierung die Zu- und Ablaufqualität von 77 Kläranlagen periodisch überprüft. Die Ablaufkontrolle wird hierbei im Einzugsgebiet des Neusiedler Sees zumindest an allen Werktagen des Jahres, bei den sonstigen Kläranlagen mindestens 1- bis 2mal wöchentlich hinsichtlich der organischen Belastung (CSB=chemischer Sauerstoffbedarf, TOC=gesamter organischer Kohlenstoffgehalt) sowie des Nährstoffgehaltes, (NH₄-N=Ammonium-Stickstoffgehalt, NO₃-N=Nitrat-Stickstoffgehalt, PO₄-P=Phosphat-Phosphorgehalt) durchgeführt. Im Jahr 2014 wurden dabei insgesamt ca. 20.000 Abwasserproben einer Untersuchung im Labor der Abt. 9 – Gewässeraufsicht unterzogen. Die Probeentnahme erfolgt hierbei bei den Verbands- und größeren Einzelkläranlagen mittels automatischer Probeentnahmegereäte, bei kleineren Anlagen werden händisch entnommene Stichproben zur Untersuchung eingesetzt. Darüber hinaus werden von diesen Proben auch der Gesamt-Phosphorgehalt (Ges-P) und der Gesamt-Stickstoffgehalt (Ges-N) ermittelt. Aufgrund behördlicher Vorschriften dürfen dabei folgende Ablaufgrenz- bzw. Richtwerte nicht überschritten werden:

Parameter	CSB (mg/l)	TOC (mg/l)	NH ₄ -N (mg/l)	Ges-P (mg/l)
Einzugsgebiet Neusiedler See	50	15	5	0,5
Sonstige Kläranlagen	75	25	5	1,0
Kleinkläranlagen	90	30	10	-

In Einzelfällen wurde auch der Gehalt an NO₃-N begrenzt. Im Zuge der Ablaufüberwachung wird auch die Abwassermenge miterfasst und ausgewertet. Dabei ist allerdings zu berücksichtigen, dass die Abwassermenge teilweise auch erheblich durch den Niederschlag beeinflusst ist, da die Abwasserableitung im Burgenland vorwiegend im Mischsystem erfolgt.

Durch die Wasserrechtsgesetz-Novelle 1990 und die Novelle der 1. Emissionsverordnung für kommunales Abwasser (1996) wurden zusätzlich österreichweit Mindestwirkungsgrade sowie Emissionsgrenzwerte in Abhängigkeit von der Anlagengröße festgelegt. Sofern diese Werte überschritten werden, muss die Anlage innerhalb eines vorgegebenen Zeitraumes saniert oder stillgelegt werden.

Ablaufgrenzwerte und Mindestwirkungsgrade

gemäß 1. Emissionsverordnung

Parameter mg/l bzw. %	≤ 500 EGW	> 500-5.000 EGW	> 5.000-50.000 EGW	> 50.000 EGW
BSB ₅ (mind. 95 %)	25	20	20	15
CSB (mind. 85 %)	90	75	75	75
TOC (mind. 85 %)	30	25	25	25
NH ₄ -N	10 a)	5 a)	5 b)	5 b)
Gesamt-N-Entfernung a)	-	-	mind. 70 %	mind. 70 %
Gesamt-P (Jahresmittelwert)	-	2,0 c)	1,0 d)	1,0 d)

- a) Gilt bei einer Abwassertemperatur größer 12° C im Ablauf der biologischen Stufe
- b) Gilt bei einer Abwassertemperatur größer 8° C im Ablauf der biologischen Stufe
- c) Ab 1.000 EGW
- d) Im Einzugsgebiet des Neusiedler Sees ab 10.000 EGW: Ges-P: 0,5 mg/l

Für die Bewertung der Restbelastung des Kläranlagenablaufes wurde bis zum Jahr 1991 lediglich ein Vergleich mit den behördlich vorgeschriebenen einzuhaltenden Ablaufgrenzwerten vorgenommen. Um die Kläranlagenbetreiber zu motivieren, durch Optimierung des Kläranlagenbetriebes ein noch besseres Reinigungsergebnis und damit eine weitere Verringerung der Restbelastung für unsere Gewässer zu erzielen, wurde eine Berechnung der jeweiligen Leistungskennwerte der Kläranlagen gemäß ÖWAV-Arbeitsbehelf Nr. 9 – Kennzahlen für Abwasserreinigungsanlagen, 2. Auflage, (2000), vorgenommen.

Rückschlüsse auf den Fremdwasseranteil können durch den Verdünnungsfaktor a_c gezogen werden. Bei einem Verdünnungsfaktor $>1,50$ ist eine Sanierung hinsichtlich unzulässiger Fremdwassereinleitungen erforderlich.

Für den Leistungskennwert werden die Jahresmittelwerte der Parameter CSB, $\text{NH}_4\text{-N}$, $\text{NO}_3\text{-N}$ und Gesamt-P mittels entsprechender Bewertungsfaktoren multipliziert. Der resultierende Leistungskennwert (LW) gibt sodann eine Aussage über die Ablaufqualität. Dabei erfolgt folgende Beurteilung, wobei der Leistungs-Grenzkennwert LW_G als Maßstab herangezogen wird:

Größenklasse (EW)	Ablaufkonzentration (mg/l)				LW_G
	CSB	$\text{NH}_4\text{-N}$	$\text{NO}_3\text{-N}$	Ges-P	
≤ 500	72	8	36	4,5	9,0
501 - 1.000	60	4	40	5,0	8,3
1.001 - 5.000	60	4	40	2,0	5,8
> 5.000	60	4	10	1,0	3,0
> 10.000 (Seen Einzugsgebiet)	60	4	10	0,5	2,5

Der Leistungs-Grenzkennwert LW_G kann zur Orientierung dienen, welcher Leistungskennwert in den einzelnen Größenklassen nicht überschritten werden sollte. Es muss aber darauf hingewiesen werden, dass für die Beurteilung auf den Sanierungsbedarf einer Anlage nach wie vor die Einzelparameter maßgebend sind.

In den folgenden Tabellen sind die Jahresmittelwerte der Ablaufkonzentrationen, die Jahresabwassermenge sowie die Leistungskennwerte LW und der Verdünnungsfaktor a_c der überwachten Kläranlagen zusammengestellt. Die Ergebnisse von betrieblichen Vorreinigungsanlagen sowie der Betriebskläranlage der Fa. Pet2Pet, der BTKV (Burgenländische Tiekörperverwertungs Ges.m.b.H) und der Fa. Lyocell wurden nicht angeführt.

Da im Einzugsgebiet des Neusiedler Sees besonders hohe Anforderungen an die Ablaufqualität gestellt werden, wurden die Ergebnisse der betreffenden Kläranlagen in diesem Einzugsgebiet getrennt ausgewertet. Aus den angeführten Daten geht eindeutig hervor, dass die geforderten Ablaufgrenzwerte im Bezug auf die frachtgewichteten Mittelwerte weitgehend eingehalten werden konnten. Generell weisen die Verbandskläranlagen eine etwas bessere Ablaufqualität als die Einzelkläranlagen auf. Weiters wurden auch die Ergebnisse der Industriekläranlage der Fa. Boxmark Leather (Jennersdorf) angeführt.

Gegenüber dem Jahr 2013 stieg die in den burgenländischen Kläranlagen behandelte Abwassermenge um ca. 4,4 % bzw. um 2.641.249 m³ an.

Aufgrund der zusätzlichen Untersuchung des Kläranlagenzulaufes konnten auch wieder die Wirkungsgrade bezogen auf die frachtmäßig gewichteten Zu- und Ablaufkonzentrationen für alle 77 Kläranlagen des Burgenlandes ermittelt werden.

Parameter	Wirkungsgrade (%)					1. Emissionsverordnung
	2010	2011	2012	2013	2014	
CSB	94,6	95,5	95,9	95,3	95,0	> 85
TOC	93,2	94,8	95,7	95,4	94,8	> 85
Ges-N	84,9	88,0	89,6	86,6	86,0	> 70

Im Landesmittel wurde im Jahr 2014 das bereits sehr hohe Leistungsniveau des Vorjahres geringfügig unterschritten. Die gesetzlich vorgegebenen Mindestwirkungsgrade konnten bei allen Parametern eingehalten werden. Beim CSB und TOC wurde die maximale Leistungsfähigkeit der biologischen Abwasserreinigung trotzdem bereits erreicht.

Der Verdünnungsfaktor a_c der 76 kommunalen Anlagen zeigt mit einem Wert von 1,78 auf, dass die niedrigen Ablaufkonzentrationen zum Teil auf den niederschlagsbedingt höheren Abwasseranfall sowie auch auf die Verdünnung mit Fremdwasser zurückzuführen sind. Ein Sanierungsbedarf, speziell im vorgelagerten Kanalsystem, ist noch immer gegeben (siehe auch Grafik).

Die Häufigkeitsverteilung der Kennwerte zeigt, dass aufgrund der erzielten Ablaufqualität nur mehr geringe Anpassungserfordernisse gegeben sind. Die Ablaufergebnisse und Kennwerte können aber keine Informationen über den Zustand der maschinellen, elektrischen und baulichen Anlagen und Einrichtungen liefern. Da einige Anlagen bereits seit mehr als 25 Jahren in Betrieb stehen, sind in den nächsten Jahren weitere Sanierungsmaßnahmen erforderlich.

Bei Betrachtung des Verdünnungsfaktors a_c ist festzustellen, dass der Schwerpunkt der zukünftigen Arbeit weiterhin im Bereich der Reduktion von Fremdwasser im Kanalsystem gesetzt werden muss. Bei 64,5 % der kommunalen Anlagen ist der Verdünnungsfaktor >1,5 und somit eine Reduktion von Fremdwasser im Kanalsystem erforderlich.

Die Auswertung der Leistungskennwerte im Bezug auf die Kläranlagen-Kapazität zeigt, dass ein Sanierungsbedarf vor allem noch bei kleineren und mittleren Anlagen erforderlich ist. (siehe Grafik). Bei der direkten Bewertung der Ablaufkonzentration (LW) in der nachstehenden Tabelle „Kläranlagen im Burgenland“ werden die Ergebnisse durch die Industrieabwasserkläranlage (Lederfabrik) etwas verzerrt.

Sämtliche in den Tabellen angeführten Messwerte wurden von der Abteilung 9 - Gewässeraufsicht des Amtes der Burgenländischen Landesregierung zur Verfügung gestellt.

Leistungskennwert LW 2014 76 kommunale Anlagen im Burgenland

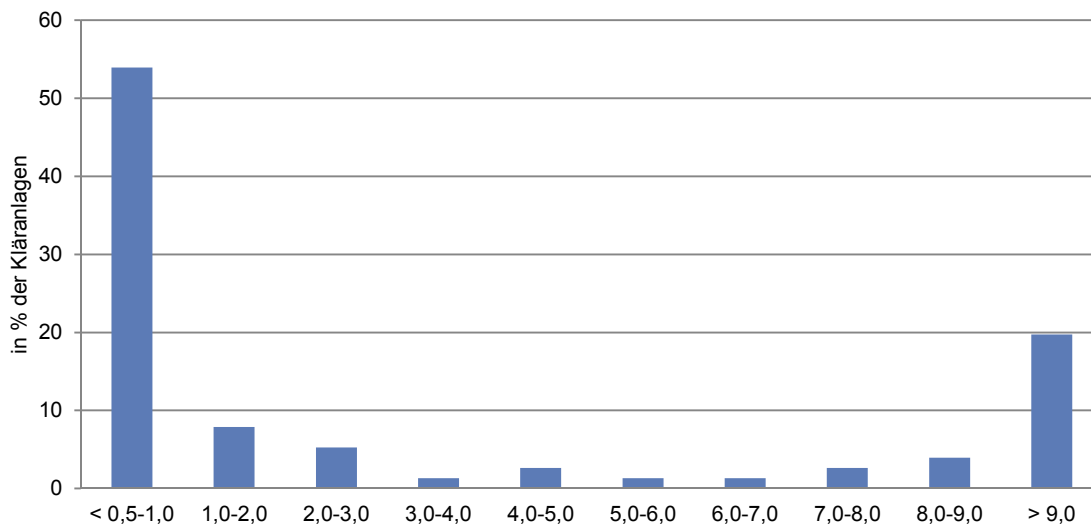

Verdünnungsfaktor a_c 2014 76 kommunale Anlagen im Burgenland

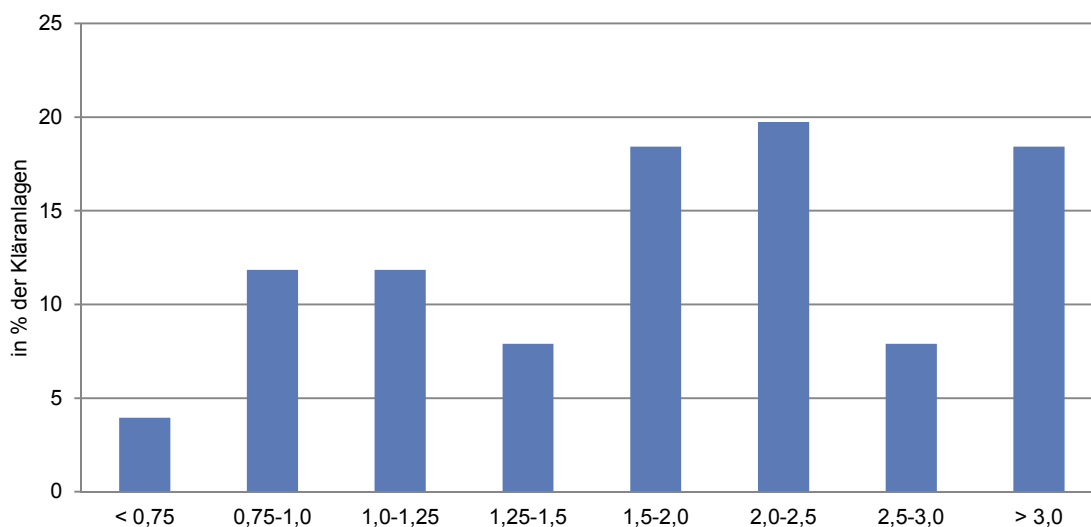

Kläranlagen im Burgenland - Ergebnisse der Ablaufüberwachung 2014

Übersicht

Kläranlage	Jahres-abwaser-menge in 1.000 m ³	Jahresmittelwerte der Ablaufkonzentration in mg/l						Leist.-kennwert LW	Verdünn.faktor a _c
		CSB	TOC	NH ₄ -N	NO ₃ -N	PO ₄ -P	Ges-P		
Burgenland	62.290	18,6	6,5	0,43	2,4	0,21	0,32	0,73	1,60
Einzugsgebiet Neusiedler See	20.969	14,8	5,3	0,24	1,6	0,14	0,26	0,55	1,94
Einzelkläranlagen	2.806	16,0	5,5	0,23	2,4	0,15	0,27	0,62	1,56
Verbandskläranlagen	18.163	14,7	5,2	0,25	1,4	0,14	0,26	0,54	2,02
Sonstige Einzelkläranlagen	7.783	14,2	5,0	0,51	3,0	0,29	0,40	0,83	2,21
Sonstige Verbandskläranlagen	33.123	20,9	7,3	0,53	2,2	0,23	0,34	0,78	1,63
Kleinkläranlagen	8	31,1	10,4	3,79	27,0	5,51	6,44	9,13	1,64
Industriekläranlagen	408	113,3	37,6	0,71	45,5	0,12	0,23	4,23	1,64

Quelle: Amt der Burgenländischen Landesregierung - Gewässeraufsicht

Rundungsdifferenzen nicht ausgeglichen

Kläranlagen im Burgenland - Ergebnisse der Ablaufüberwachung 2014

Kläranlage	Jahres-abwaser-menge in 1.000 m ³	Jahresmittelwerte der Ablaufkonzentration in mg/l						Leist.-kennwert LW	Verdünn.faktor a _c
		CSB	TOC	NH ₄ -N	NO ₃ -N	PO ₄ -P	Ges-P		
Einzelkläranlagen ND See	2.806	16,0	5,5	0,23	2,4	0,15	0,27	0,62	1,56
Sankt Margarethen- Eselmühle	3	23,93	8,0	0,46	27,1	0,68	0,83	2,78	1,59
Gols	1.508	15,2	5,2	0,24	3,3	0,15	0,27	0,66	1,45
Jois	368	13,8	4,8	0,17	2,1	0,18	0,30	0,59	1,26
Podersdorf am See	784	17,1	5,9	0,21	0,8	0,12	0,22	0,48	2,38
Sankt Andrä am Zicksee	142	24,7	7,6	0,42	1,7	0,25	0,42	0,83	1,01
Verbandskläranlagen ND See	18.163	14,7	5,2	0,25	1,4	0,14	0,26	0,54	2,02
Eisbachtal	4.039	17,0	5,9	0,46	0,6	0,13	0,24	0,53	1,93
Wulkatal	10.690	14,4	5,1	0,18	1,9	0,16	0,28	0,57	2,17
Neusiedler See - Westufer	3.434	12,8	4,7	0,20	1,0	0,11	0,21	0,44	1,75
Sonstige Einzelkläranlagen	7.783	14,2	5,0	0,51	3,0	0,29	0,40	0,83	2,21
Stotzing	130	16,4	5,8	1,11	7,6	0,63	0,77	1,61	1,16
Wimpassing	266	15,4	5,7	0,29	0,7	0,46	0,59	0,84	1,09
Hagensdorf	213	15,8	5,6	0,56	3,1	0,25	0,35	0,82	1,50
Moschendorf	29	21,6	7,5	4,99	9,5	0,63	0,77	2,57	2,76
Steinfurt	37	13,5	4,9	0,28	1,7	0,15	0,25	0,55	2,18
Neuhaus am Klausenbach	106	17,8	6,3	0,91	6,5	0,42	0,55	1,30	1,25
Schattendorf	776	12,2	4,4	0,37	3,3	0,18	0,28	0,69	14,97

Kläranlagen im Burgenland - Ergebnisse der Ablaufüberwachung 2014

Kläranlage	Jahres- abwaser- menge in 1.000 m ³	Jahresmittelwerte der Ablaufkonzentration in mg/l						Leist. kenn- wert LW	Ver- dünn- faktor a _c
		CSB	TOC	NH ₄ -N	NO ₃ -N	PO ₄ -P	Ges-P		
Andau	509	18,3	6,4	0,24	1,2	0,20	0,31	0,62	1,75
Deutsch Jahrndorf	33	18,6	6,5	0,32	4,9	0,34	0,46	1,02	0,77
Frauenkirchen	757	16,0	4,9	0,43	2,1	0,27	0,40	0,77	2,12
Gattendorf	363	14,0	4,9	0,72	3,2	0,24	0,34	0,82	1,78
Halbturm	120	13,3	5,0	0,15	0,4	0,16	0,25	0,44	0,72
Nickelsdorf	436	16,8	5,9	0,37	2,8	0,36	0,48	0,90	1,15
Tadten	179	26,8	7,6	0,99	1,9	0,20	0,35	0,93	1,37
Zurndorf - Friedrichshof	12	20,4	7,1	0,70	0,3	0,13	0,26	0,62	0,90
Großwarasdorf - Nebersdorf	129	16,2	5,7	1,32	1,7	0,19	0,31	0,84	2,18
Kleinwarasdorf	117	13,7	4,9	1,12	4,1	0,95	1,08	1,69	8,17
Lutzmannsburg	768	6,9	2,8	0,17	1,9	0,25	0,35	0,58	3,52
Nikitsch	125	20,9	7,4	2,91	5,3	1,01	1,16	2,27	2,26
Kroatisch Geresdorf	146	14,8	5,3	1,40	6,2	0,50	0,60	1,40	5,93
Kogl	5	28,2	9,4	0,23	4,9	7,08	8,23	8,85	1,02
Blumau	7	17,2	5,7	0,31	21,4	8,50	10,04	11,56	0,79
Landsee	16	19,5	6,5	0,37	14,0	5,67	6,59	7,70	1,18
Deutsch Schützen	364	14,8	5,2	0,16	3,2	0,35	0,47	0,84	3,26
Mischendorf	656	14,1	5,0	0,21	4,9	0,18	0,27	0,75	2,32
Markt Neuhodis	315	10,1	3,6	0,38	5,3	0,14	0,23	0,73	4,46
Rechnitz	805	12,7	4,5	0,61	2,3	0,16	0,25	0,64	4,54
Schandorf	251	12,8	4,6	0,61	2,2	0,12	0,23	0,63	3,10
Hochneukirchen	101	16,1	5,7	0,23	4,1	0,29	0,40	0,85	0,65
Drumling	11	21,1	7,0	0,38	0,3	0,39	0,52	0,83	2,44
Sonstige Verbandskläranlagen	33.123	20,9	7,3	0,53	2,2	0,23	0,34	0,78	1,63
Seewinkel	1.890	15,9	5,6	0,50	1,2	0,13	0,23	0,56	1,67
Neufelder Seengebiet	2.222	16,9	6,0	0,16	1,5	0,26	0,39	0,69	1,85
Lockenhaus	3.704	12,8	4,5	1,14	1,4	0,20	0,29	0,73	2,57
Mittleres Bgld. (Deutschkreutz)	2.278	13,0	4,7	0,26	1,0	0,17	0,27	0,51	2,05
Mittleres Bgld. (Oberpullendorf)	3.357	24,5	8,8	0,94	1,3	0,28	0,39	0,92	2,72
Mittleres Bgld. (Weingraben)	30	21,6	7,6	2,11	6,9	0,29	0,43	1,50	0,86
Oberes Pinkatal	2.089	15,1	4,7	0,59	2,6	0,19	0,29	0,71	1,72
Mittl. Pinka- u. Zickenbachtal	3.432	16,6	6,0	0,26	3,4	0,12	0,22	0,64	1,11
Stögersbachtal	1.104	10,4	4,0	0,24	1,1	0,18	0,26	0,50	1,96
Oberes Stremtal	2.162	14,5	5,0	0,39	1,1	0,25	0,36	0,64	1,81
Bezirk Jennersdorf	5.424	47,0	15,6	0,66	5,0	0,35	0,50	1,40	0,10
Mittl. Strem- u. Zickenbachtal	2.766	17,5	6,4	0,29	1,4	0,16	0,26	0,58	1,59
Tauchental (Burg)	819	11,2	4,3	0,34	2,1	0,30	0,39	0,70	2,73
Tauchental (Neumarkt)	1.312	11,5	4,3	0,18	1,1	0,27	0,37	0,58	1,70
Tauchental (Redlschlag)	52	11,8	4,3	0,47	4,1	0,26	0,34	0,81	0,91
Tauchental (Kleinzicken)	483	12,4	4,6	0,26	1,0	0,29	0,38	0,62	2,13

Kläranlagen im Burgenland - Ergebnisse der Ablaufüberwachung 2014

Kläranlage	Jahres- abwaser- menge in 1.000 m ³	Jahresmittelwerte der Ablaufkonzentration in mg/l						Leist. kenn- wert LW	Ver- dünn- faktor a _c
		CSB	TOC	NH ₄ -N	NO ₃ -N	PO ₄ -P	Ges-P		
Kleinkläranlagen	8,0	31,1	10,4	3,79	27,0	5,51	6,44	9,13	1,64
Sankt Margarethen - Rieder	0,3	54,1	18,0	3,32	19,8	10,14	11,35	13,74	1,15
Leithaprodersdorf - Mozelt	0,3	30,8	10,3	1,76	30,9	7,22	8,28	10,80	2,84
Kalch - Gohlke	0,2	15,8	5,3	0,28	11,1	1,01	1,03	10,45	1,09
Neuhaus am Klausenb. - Hammer	0,2	26,0	8,7	0,19	17,6	3,85	4,31	5,66	2,39
Dobersdorf - Schmalnauer	0,4	61,1	20,4	0,85	59,2	11,31	13,67	18,00	2,42
Minihof Liebau - Uitz	0,2	23,7	7,9	2,36	50,0	9,50	11,26	14,97	0,82
Jennersdorf - Wagner	0,2	33,2	11,1	4,86	59,4	7,88	9,17	14,04	3,33
Sankt Martin an der Raab - Skrinar	0,2	28,0	9,3	0,63	63,8	10,45	12,38	16,61	2,19
Eltendorf - Hesch	0,1	54,1	18,0	0,93	32,1	4,83	5,82	8,47	0,96
Pinkafeld - Franziskusgemeinde	3,0	31,6	10,5	7,65	10,0	4,92	5,77	8,21	1,48
Wolfau - Iglér	0,2	33,4	11,2	8,06	51,2	6,36	7,53	12,55	2,72
Apetlon - WWF	0,2	53,7	17,9	0,28	6,8	3,09	3,41	4,41	0,90
Wallendorf - Niederbrunner	0,1	24,7	8,2	0,16	56,0	7,34	8,38	12,02	3,47
Neumarkt an der Raab - Matschnig	0,2	25,1	8,4	0,22	36,7	4,31	5,20	7,70	3,49
Lockenhaus - Moser	0,2	48,4	16,1	3,53	44,8	9,03	10,34	14,22	1,23
Pama - Csardahof	0,7	15,4	5,2	0,17	32,8	0,59	0,72	2,87	2,34
Kobersdorf - Fajtak	0,2	20,7	6,9	0,18	29,9	5,99	7,16	9,20	1,54
Güssing - Gombotz	0,2	16,7	5,6	0,15	18,4	2,08	2,32	3,62	5,61
Windisch Minihof - Mükisch	0,2	11,7	3,9	0,27	36,4	3,32	3,88	6,24	4,50
Jennersdorf - Primes	0,3	21,9	7,3	0,19	45,6	6,50	7,57	10,59	6,30
Landsee- Pammesberger	0,2	40,0	13,3	4,74	42,0	5,24	6,43	10,30	2,34
Rauchwart- Kern	0,2	16,0	5,3	0,16	40,1	7,35	8,29	10,89	0,64
Industriekläranlagen	408	113,3	37,6	0,71	45,5	0,12	0,23	4,23	1,64
Jennersdorf - Firma Boxmark	408	113,6	37,6	0,71	45,5	0,12	0,26	4,23	1,64

Quelle: Amt der Burgenländischen Landesregierung - Gewässeraufsicht

Rundungsdifferenzen nicht ausgeglichen

Rundfunk- und Fernsehauptbewilligungen am 31.12.

Jahr	Rundfunk			Fernsehen		
	Burgenland	Österreich	Anteil des Bgl. in %	Burgenland	Österreich	Anteil des Bgl. in %
1951	32.609	1.440.319	2,3	-	-	-
1956	49.904	1.789.992	2,8	60	3.818	1,6
1961	60.223	2.036.302	3,0	4.497	290.899	1,5
1966	65.197	2.171.432	3,0	17.778	852.662	2,1
1971	59.789	2.159.574	2,8	43.568	1.586.114	2,7
1976	61.894	2.190.686	2,8	60.691	1.973.584	3,1
1981	71.201	2.404.852	3,0	71.095	2.239.576	3,2
1982	74.324	2.495.715	3,0	73.356	2.319.603	3,2
1983	75.839	2.529.567	3,0	75.542	2.348.030	3,2
1984	78.852	2.612.530	3,0	76.671	2.418.584	3,2
1985	79.759	2.627.297	3,0	77.176	2.425.920	3,2
1986	79.928	2.629.615	3,0	77.280	2.424.518	3,2
1987	81.646	2.680.875	3,0	78.784	2.473.959	3,2
1988	82.075	2.684.567	3,1	79.125	2.478.104	3,2
1989	82.470	2.688.799	3,1	79.552	2.483.535	3,2
1990	83.328	2.701.983	3,1	80.473	2.499.890	3,2
1991	83.785	2.703.425	3,1	81.041	2.507.802	3,2
1992	86.896	2.814.033	3,1	84.275	2.637.770	3,2
1993	91.087	2.852.540	3,2	88.281	2.676.825	3,3
1994	89.546	2.794.445	3,2	86.884	2.627.680	3,3
1995	90.537	2.814.544	3,2	87.986	2.653.842	3,3
1996	90.419	2.792.584	3,2	88.081	2.641.367	3,3
1997	90.198	2.769.705	3,3	88.345	2.636.677	3,4
1998	90.753	2.778.912	3,3	89.554	2.673.765	3,3
1999	90.857	2.766.612	3,3	89.899	2.670.743	3,4
2000	89.545	2.755.126	3,3	90.266	2.712.352	3,3
2001	90.645	2.808.948	3,2	91.527	2.779.249	3,3
2002	93.183	2.897.864	3,2	94.044	2.873.458	3,3
2003	96.708	2.970.430	3,3	97.274	2.942.281	3,3
2004	100.668	3.051.142	3,3	100.892	3.008.976	3,4
2005	108.866	3.238.424	3,4	105.619	3.075.249	3,4
2006	108.075	3.211.797	3,4	107.409	3.130.654	3,4
2007	110.551	3.274.124	3,4	109.261	3.172.327	3,4
2008	113.095	3.337.961	3,4	111.391	3.218.301	3,5
2009	114.339	3.394.992	3,4	111.897	3.239.444	3,5
2010	115.565	3.440.910	3,4	112.505	3.251.697	3,5
2011	116.796	3.482.711	3,4	113.322	3.264.478	3,5
2012	117.342	3.515.038	3,3	114.606	3.331.030	3,4
2013	118.767	3.544.824	3,4	115.953	3.354.741	3,5
2014	120.146	3.576.715	3,4	117.012	3.377.841	3,5

Quelle: Österreichische Post- und Telegraphenverwaltung, Statistik Austria

Ausstattung der Haushalte mit ...

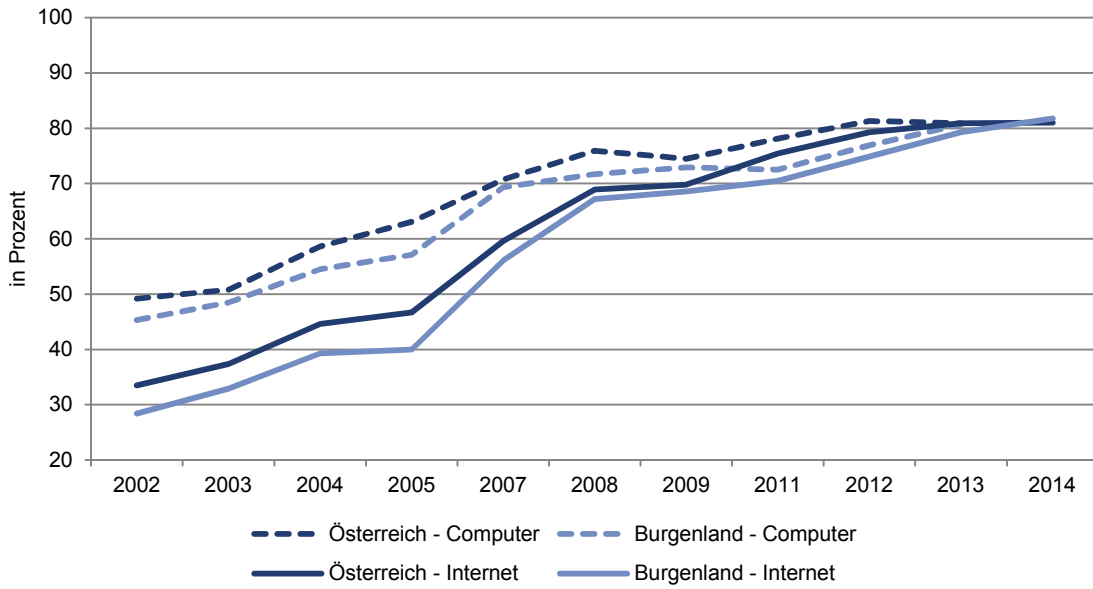

Personen mit ... im Jahr 2014

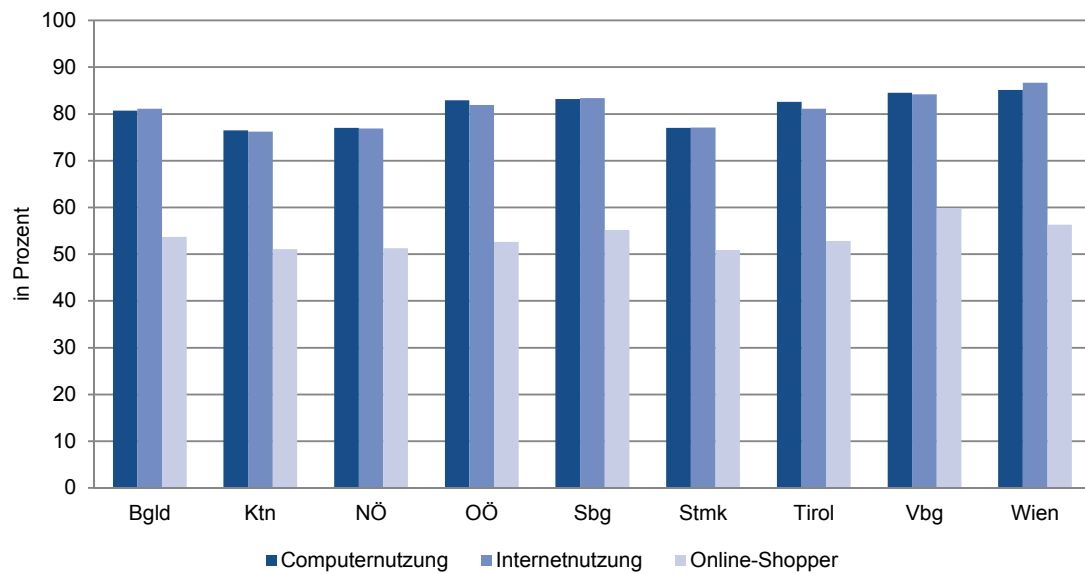

Entwicklung der Haushalte mit Computer und Internet-Zugang

Bundesland	Ausstattung der Haushalte mit Computer ^{1) 2)}				Ausstattung der Haushalte mit Internet-Zugang				
	2009	2011	2012	2013	2009	2011	2012	2013	2014
	in % aller Haushalte mit mindestens einem Haushaltsmitglied im Alter von 16 bis 74 Jahren								
Österreich	74,5	78,1	81,3	80,9	69,8	75,4	79,3	80,9	81,0
Burgenland	72,9	72,5	76,9	80,7	68,6	70,5	74,9	79,3	81,8
Kärnten	72,4	75,2	80,4	76,5	63,6	71,8	77,2	76,5	74,9
Niederösterreich	74,1	79,9	82,4	77,4	69,4	77,0	79,0	75,6	77,8
Oberösterreich	74,6	79,2	78,8	81,8	71,6	76,1	76,8	82,8	80,4
Salzburg	78,1	79,5	81,2	78,4	74,5	76,4	80,4	78,8	85,1
Steiermark	70,1	73,2	80,9	81,3	63,0	71,3	78,1	81,6	80,1
Tirol	72,8	77,4	76,7	83,5	68,6	74,3	73,9	83,9	81,7
Vorarlberg	75,9	84,7	82,3	85,1	72,0	81,9	81,0	83,8	81,5
Wien	77,4	79,1	84,7	82,8	73,4	76,8	84,3	83,5	84,5

Quelle: Statistik Austria

¹⁾ Daten für 2014 wurden nicht erhoben.

²⁾ Unter Computer sind Personalcomputer, tragbare Computer und Handheld Computer zusammengefasst.

Haushalte mit Internet sowie Personen mit Computer- und Internetnutzung 2014

Bundesland	Alle Haushalte ¹⁾	Haushalte mit ...		Alle Personen	Personen mit ... in den letzten drei Monaten		Online-Shopper in den letzten zwölf Monaten
		Internet-zugang	Breitbandverbindungen		Computer-nutzung	Internet-nutzung	
	in 1.000	in %		in 1.000	in %		
Österreich	3.396,1	81,0	79,4	6.466,6	81,0	81,0	53,3
Burgenland	104,3	81,8	80,2	217,4	80,7	81,1	53,7
Kärnten	220,0	74,9	73,5	419,8	76,5	76,2	51,1
Niederösterreich	616,2	77,8	76,2	1.224,9	77,0	76,9	51,3
Oberösterreich	544,6	80,4	79,4	1.073,4	82,9	81,9	52,6
Salzburg	211,5	85,1	84,5	405,8	83,2	83,4	55,2
Steiermark	468,8	80,1	78,2	927,2	77,0	77,1	50,9
Tirol	275,6	81,7	78,9	551,1	82,6	81,1	52,8
Vorarlberg	143,4	81,5	80,5	281,0	84,5	84,2	59,9
Wien	811,7	84,5	82,6	1.365,9	85,1	86,7	56,3

Quelle: Statistik Austria

¹⁾ Nur Haushalte mit mindestens einem Haushaltsmitglied im Alter von 16 bis 74 Jahren.

Medienkonsum

Medien	2001		2014	
	Burgenland	Österreich	Burgenland	Österreich
	in Prozent			

Ausgewählte Tageszeitungen

Der Standard	3,2	6,0	3,7	5,7
Die Presse	3,2	5,2	3,2	4,2
Heute (gratis)			9,5	13,8
Kronen Zeitung	59,5	44,1	44,1	31,6
Kurier	19,8	12,6	16,4	8,2
Österreich (gratis)			7,6	9,5
Wirtschaftsblatt	1,3	1,5	0,6	0,9
Kleine Zeitung	2,4	12,2	3,4	11,9

Radio¹⁾

Radio gesamt	86,6	84,8	83,3	81,0
ORF gesamt	81,1	76,7	77,6	68,3
Privat Inland gesamt	17,2	20,3	19,5	27,8
Sonstige Sender gesamt	2,8	4,2	2,0	3,4
Ö 1	4,8	7,8	6,8	9,2
FM4	2,9	3,6	2,2	3,7
Ö 3	40,0	40,6	38,7	36,1
KRONEHIT			13,4	11,2
Radio Wien	3,2	4,5	3,2	4,2
Radio Niederösterreich	3,5	9,7	3,5	7,4
Radio Burgenland	45,7	3,7	41,4	2,4
Radio Steiermark	2,8	6,4	2,9	5,4

Quelle: Verein Arbeitsgemeinschaft Media-Analysen

¹⁾Radio: Die Daten sind von den Jahren 2001 und 2013, 2014 wurden keine Daten erhoben.

Ausgewählte Tageszeitungen 2014

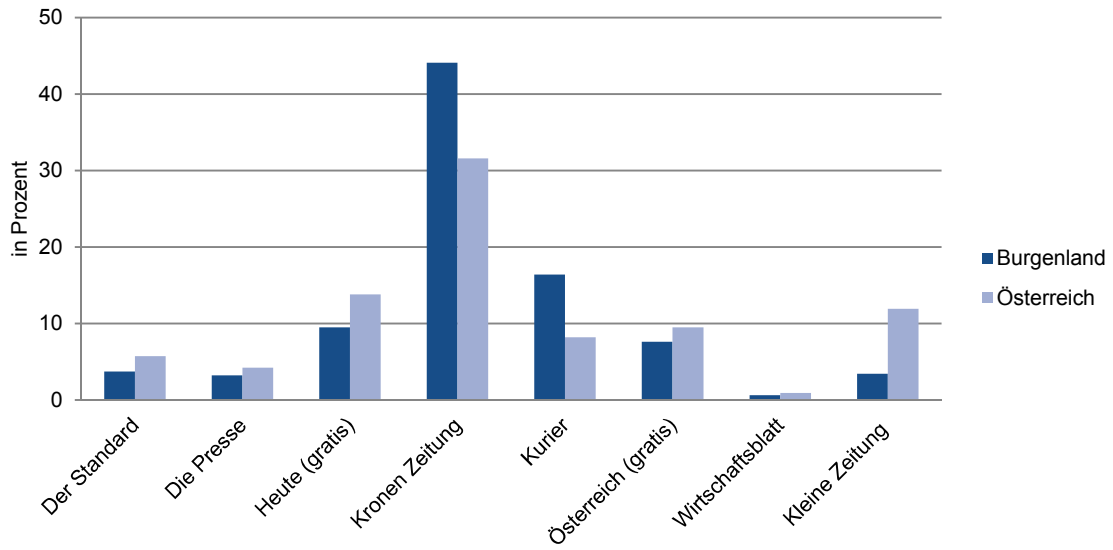

Radio 2013

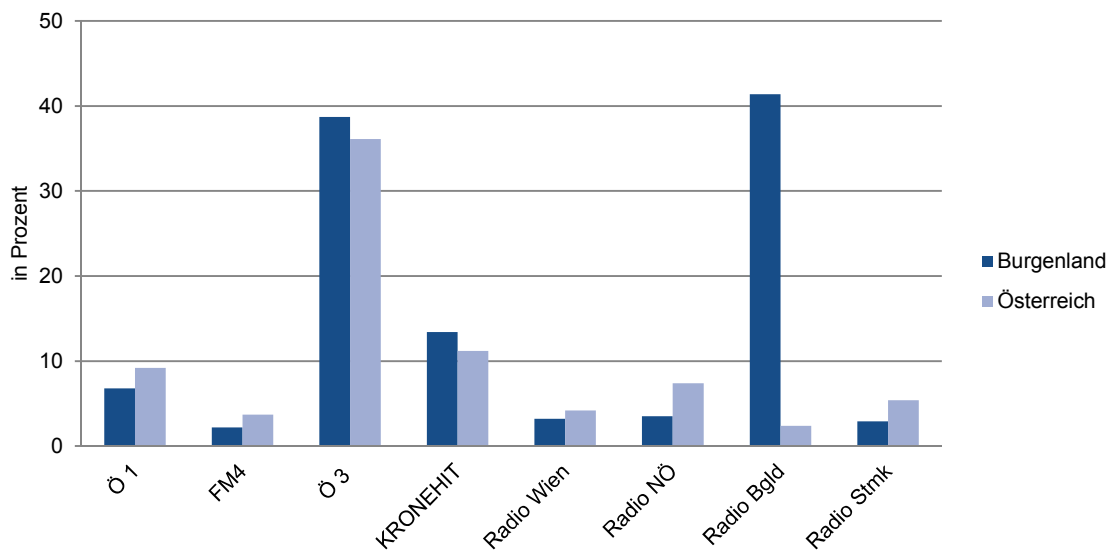

Museen und Besucher 2014

Kategorie	Museen	Besucher	darunter mit Museumsgütesiegel			
			Museen		Besucher	
			Anzahl	in %	Anzahl	in %
insgesamt	77	488.695	12	15,6	300.185	61,4
Spezial- und Spartenmuseen	42	145.593	6	14,3	41.703	28,6
Heimat - und Dorfmuseen	18	60.618	2	11,1	51.853	85,5
Freilichtmuseen	8	29.038	1	12,5	11.129	38,3
Burgen, Schlösser, Ruinen	9	253.446	3	33,3	195.500	77,1

Quelle: Amt der Burgenländischen Landesregierung

Museen 2014 mit mehr als 2.000 Besuchern

Museum	Besucher
Schloss Esterhazy	126.000
Burg Forchtenstein	57.000
Dorfmuseum Mönchhof	46.963
Nationalpark Neusiedler See-Seewinkel, Informationszentrum	32.339
Weinmuseum Burgenland	22.000
Landesmuseum Burgenland	16.719
Schloss Halbturn	16.661
Burg Lockenhaus	16.464
Felsenmuseum Bernstein	13.000
Museum Schloss Lackenbach	12.500
Freilichtmuseum Ensemble Gerersdorf	11.129
Burgmuseum Güssing	10.839
Haydn Haus Eisenstadt	10.239
Burgruine Landsee	10.000
Bäuerliches Freilicht- und Weinmuseum Moschendorf	9.000
Landesgalerie Burgenland	8.778
Europäisches Museum für Frieden, Burg Schlaining	7.190
Burgenländisches FLM Bad Tatzmannsdorf	6.830
Liszt-Haus Raiding	6.359
Landtechnik Museum Burgenland	5.312
burgenländisches geschichte(n)haus	4.890
Landesgalerie Burgenland/Projektraum	4.707
Österreichisches Jüdisches Museum	4.702
Schloss Deutschkreuz "Lehmden Museum"	3.982
Diözesanmuseum Eisenstadt	3.000
Heimathaus Stinatz	2.780
muba – Museum für Baukultur	2.562
Sonstige	16.750

Quelle: Amt der Burgenländischen Landesregierung

Kulturveranstaltungen im Burgenland

Veranstaltungsort Aufführung	2012	2013	2014
Burgenländische Kulturzentren¹⁾	82.045	119.253	123.883
Eisenstadt	6.307	36.087	39.405
Güssing	21.439	24.562	22.087
Jennersdorf	3.619	1.539	.
Mattersburg	22.927	21.223	19.057
Oberschützen	16.839	25.606	25.362
Franz Liszt-Zentrum Raiding	10.914	10.236	17.972
Festspiele und Festivals	382.301	319.617	351.834
Seefestspiele Mörbisch	185.000	146.000	168.300
Schloss-Spiele Kobersdorf	11.640	14.944	14.215
Opernfestspiele Sankt Margarethen	137.000	115.000	127.000
Römersteinbruch	122.250	.	111.500
Opernwerkstatt	14.750	.	15.500
Haydn Festival Eisenstadt, Schloss Esterhazy	17.239	22.886	17.096
Haydnsaal	13.446	16.501	12.357
Bergkirche	1.752	2.000	2.000
Empiresaal	1.051	1.292	1.662
Sonstige Aufführungsorte	990	3.093	1.077
Franz Liszt Festival Raiding, Liszt Konzertsaal	9.550	8.680	9.000
Festival Esterhazy	9.600	3.220	3.000
jOPERA jennersdorf festivalsommer	7.263	4.887	7.723
Güssinger Kultursommer	5.009	4.000	5.500
Weitere Kulturveranstaltungen	270.900	238.450	230.154
Nova Rock, Nickelsdorf	170.000	150.000	150.000
Forfel, Forchtenstein	20.200	21.000	21.109
Festivals Wiesen	55.000	45.000	35.000
Sommertheater, Parndorf	4.000	2.800	4.700
Klangfrühling Stadtschlaining	2.300	2.000	2.000
Limmitationes, Neumarkt an der Raab	4.000	2.500	2.500
Orgel und Kammermusik Lockenhaus	9.700	7.900	6.780
picture on festival, Bildein	5.000	6.000	5.000
Präsentation Bildender Kunst auf Schloss Tabor	700	730	695
Bahnhofring Jennersdorf	.	520	470
Halbturner Schlosskonzerte, Chateau Classic	.	.	1.900

Quelle: Amt der Burgenländischen Landesregierung, Statistik Austria

¹⁾ jahresübergreifend von September - August

. keine Veranstaltung oder nicht bekannt

Angemeldete Kraftfahrzeuge am 31.12.

Jahr ¹⁾	insgesamt	davon		
		PKW	LKW	Kraftträder inkl. Motorfahrträder ²⁾

Burgenland

1950	5.209	657	1.180	2.698
1960	29.208	7.975	2.484	9.957
1970	78.681	31.813	4.665	21.337
1980	128.060	74.880	7.443	17.021
1990	169.071	106.040	9.665	20.776
2000	225.000	153.659	12.946	24.275

2005	230.739	160.084	14.027	23.555
2006	233.805	162.381	14.273	24.100
2007	236.757	164.260	14.463	24.989
2008	240.005	166.280	14.676	25.871
2009	244.657	169.488	15.137	26.751
2010	249.493	172.902	15.644	27.438
2011	254.075	176.109	16.162	28.101
2012	258.428	179.035	16.614	28.901
2013	262.835	181.785	17.002	29.871
2014	266.710	184.322	17.522	30.413

Österreich

1950	258.899	51.314	43.870	139.035
1960	926.945	404.042	73.856	304.647
1970	2.201.021	1.196.584	121.048	596.091
1980	3.384.492	2.246.950	183.724	574.104
1990	4.239.784	2.991.284	252.504	548.035
2000	5.581.444	4.097.145	326.784	632.712

2005	5.646.882	4.156.743	338.888	627.711
2006	5.722.624	4.204.969	345.480	645.313
2007	5.796.973	4.245.583	353.744	667.577
2008	5.873.281	4.284.919	362.990	691.243
2009	5.981.075	4.359.944	370.907	712.092
2010	6.091.881	4.441.027	379.965	727.852
2011	6.195.207	4.513.421	390.704	743.429
2012	6.299.756	4.584.202	400.203	762.392
2013	6.384.791	4.641.308	408.560	776.337
2014	6.466.166	4.694.921	418.594	788.184

Quelle: Statistik Austria

¹⁾ 1950 und 1960 Stichtag am 31.10.²⁾ seit 1970 inkl. Motorfahrträder

Kraftfahrzeuge und Anhänger am 31.12.2014

Fahrzeugart	Bestand		Anteil des Bgl. in %
	Österreich	Burgenland	
Fahrzeuge insgesamt	7.194.783	300.036	4,2
Kraftfahrzeuge insgesamt	6.466.166	266.710	4,1
Personenkraftwagen Kl. M1	4.694.921	184.322	3,9
davon mit Antriebsart:			
Benzin	2.004.724	75.850	3,8
Diesel	2.663.063	107.721	4,0
Elektro	3.386	55	1,6
Flüssiggas	1	0	-
Erdgas	2.397	75	3,1
Benzin/Ethanol (flex-fuel)	6.380	235	3,7
Bivalenter Betrieb Benzin/Flüssiggas	279	7	2,5
Bivalenter Betrieb Benzin/Erdgas	1.865	53	2,8
Hybrid Benzin/Elektro	12.232	309	2,5
Hybrid Diesel/Elektro	591	17	2,9
Wasserstoff (Brennstoffzelle)	3	0	0,0
Motorräder Kl. L3e	208.219	8.390	4,0
Motorfahrräder Kl. L1e	286.783	11.297	3,9
Vierrädriige Kraftfahrzeuge Kl. L7e	17.566	1.202	6,8
Motordreiräder Kl. L5e	1.809	58	3,2
Dreirädriige Kleinkrafträder Kl. L2e	708	28	4,0
Kleinmotorräder Kl. L3e	1.799	86	4,8
Vierrädriige Leichtkraftfahrz. Kl. L6e	13.362	819	6,1
Leichtmotorräder Kl. L3e	257.938	8.533	3,3
Omnibusse Kl. M2 / M3	9.585	317	3,3
Lastkraftwagen Kl. N	418.594	17.522	4,2
Sattelzugfahrzeuge Kl. N	16.321	912	5,6
Motor- und Transportkarren	12.185	41	0,3
Zugmaschinen	449.694	30.347	6,7
Selbstfahrende Arbeitsmaschinen	18.704	764	4,1
Selbstfahrende Arbeitsmasch. Kl. N	648	30	4,6
Erntemaschinen	10.103	584	5,8
Wohnmobile	22.874	473	2,1
Sonstige Kraftfahrzeuge	24.353	985	4,0
Anhänger	728.617	33.326	4,6
Anhänger Kl. O und R	680.052	32.100	4,7
Landwirtschaftliche Arbeitsanhänger	208	10	4,8
Wohnanhänger	36.515	838	2,3
Anhänger-Arbeitsmaschinen	9.504	271	2,9
Sonderanhänger	2.338	107	4,6

Quelle: Statistik Austria

Pkw Bestand am 31.12.2014 nach TOP 30 Marken

Marken	Österreich	Burgenland	Anteil d. Bgld. in %
insgesamt	4.694.921	184.322	3,9
VW	967.881	34.211	3,5
Audi	349.925	12.664	3,6
Opel	326.194	13.748	4,2
Ford	276.174	11.038	4,0
BMW	243.781	9.441	3,9
Mercedes	234.463	10.721	4,6
Skoda	231.687	8.805	3,8
Renault	216.368	8.681	4,0
Peugeot	201.319	7.419	3,7
Toyota	180.174	8.229	4,6
Mazda	169.933	5.519	3,2
Seat	157.390	7.344	4,7
Fiat	153.501	4.044	2,6
Citroen	131.754	5.871	4,5
Hyundai	111.757	6.567	5,9
Suzuki	95.402	3.869	4,1
Kia	82.190	4.215	5,1
Nissan	78.673	3.626	4,6
Mitsubishi	56.183	2.936	5,2
Volvo	55.259	2.078	3,8
Honda	49.025	2.251	4,6
Dacia	40.205	1.786	4,4
Chevrolet	39.165	1.404	3,6
Alfa-Romeo	38.618	1.377	3,6
MINI	21.308	557	2,6
Porsche	20.202	532	2,6
Chrysler	19.450	807	4,1
Subaru	18.654	271	1,5
Jeep	17.817	706	4,0
Smart	16.838	363	2,2
Sonstige	93.631	3.242	3,5

Quelle: Statistik Austria

Straßennetz in Österreich 2014

Gesamtlänge des Straßennetzes nach Straßenkategorien in km

Bundesland	Straßennetz insgesamt	Autobahnen	Schnellstraßen	Landesstraßen B ¹⁾	Landesstraßen L	Gemeindestraßen ²⁾
Österreich	124.588,0	1.718,9	473,2	9.996,7	23.640,2	88.758,9
Burgenland	5.812,7	79,9	62,7	566,7	1.193,4	3.910,0
Kärnten	9.508,1	242,5	17,7	1.140,1	1.607,8	6.500,0
Niederösterreich	41.091,2	350,4	160,3	2.944,1	10.636,4	27.000,0
Oberösterreich	26.845,3	298,9	7,3	1.581,3	4.408,4	20.549,4
Salzburg	5.218,6	143,6	.	701,0	674,0	3.700,0
Steiermark	18.285,7	307,8	151,2	1.577,6	3.349,1	12.900,0
Tirol	11.109,8	189,3	34,1	967,5	1.268,9	8.650,0
Vorarlberg	3.890,8	63,4	28,1	297,1	502,3	3.000,0
Wien	2.825,6	43,1	11,7	221,3	.	2.549,5

Quelle: Bundesministerium für Verkehr, Innovation und Technologie

¹⁾ ehemalige Bundesstraßen B

²⁾ ohne Güterwege (3.811 km)

Straßennetz im Burgenland 2014

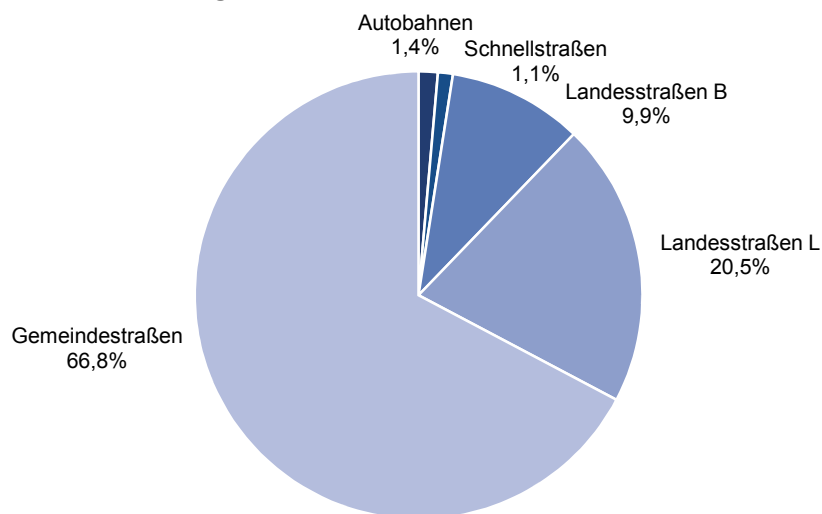

Durchschnittlicher täglicher Verkehr auf Autobahnen und Schnellstraßen

Montag - Sonntag, Kfz/24h, an ausgewählten Zählstellen

Straßenart	Bundesland	Zählstellenname	Zählstellen km	Zählstellennummer	2012	2013	2014
A01	NÖ	Pressbaum	15,9	955	21.033	25.659	25.861
A02	NÖ	Wiener Neudorf	7,5	525	128.982	151.152	152.831
A02	NÖ	Bad Vöslau	25,1	394	-	89.750	89.488
A02	NÖ	Steinabrückl	34,2	543	63.889	75.996	77.813
A02	NÖ	Grimmenstein	67,2	11	29.077	39.697	41.037
A02	Bgld	Loipersdorf	105,7	244	19.903	28.286	29.299
A02	Stmk	Sebersdorf	121,0	348	21.737	30.391	31.384
A03	NÖ	Ebreichsdorf	13,0	524	.	35.297	36.849
A03	NÖ	Landegg	25,9	55	25.356	31.480	34.901
A03	Bgld	Großhöflein	36,0	526	25.286	31.397	33.333
A04	NÖ	Schwechat	11,7	567	74.918	90.055	91.921
A04	NÖ	Arbesthal	26,6	17	45.739	.	59.444
A04	NÖ	Bruck an der Leitha	34,2	23	43.590	53.325	56.829
A04	Bgld	Bruckneudorf	37,1	29	45.813	.	59.295
A04	Bgld	Parndorf	42,2	61	33.433	39.381	44.811
A04	Bgld	Zurndorf	54,3	67	25.032	30.744	32.816
A04	Bgld	Mönchhof	60,7	479	-	27.531	30.517
A04	Bgld	Nickelsdorf	64,8	75	.	.	26.553
A06	Bgld	Potzneusiedl	4,1	756	15.261	17.697	19.486
A21	NÖ	Alland	9,9	720	32.712	40.890	43.898
A21	NÖ	Brunn-Gebirge	37,1	726	66.937	78.919	81.545
A23	Wien	Inzersdorf A23	0,4	920	56.316	61.747	62.763
A23	Wien	Sankt Marx	9,1	928	.	.	174.963
S01	Wien	Laxenburger Straße	2,4	311	56.506	68.906	70.890
S01	NÖ	Rustenfeld	6,2	320	55.063	65.951	67.500
S01	NÖ	Schwechat/Ost	13,2	335	52.441	62.775	64.984
S04	Bgld	Sigleß	1,2	538	15.834	18.173	18.497
S04	Bgld	Neudörfel	11,3	89	14.158	16.867	18.387
S31	Bgld	Eisenstadt	37,2	92	.	.	18.205
S31	Bgld	Wulkaprodersdorf	44,0	532	-	-	22.365
S31	Bgld	Mattersburg	50,8	3094	.	.	13.654
S31	Bgld	Weppersdorf	71,5	98	8.263	10.473	10.694
S31	Bgld	Markt Sankt Martin	74,3	104	.	.	8.971

Quelle: ASFINAG

. Ausfall

- keine Zählstelle

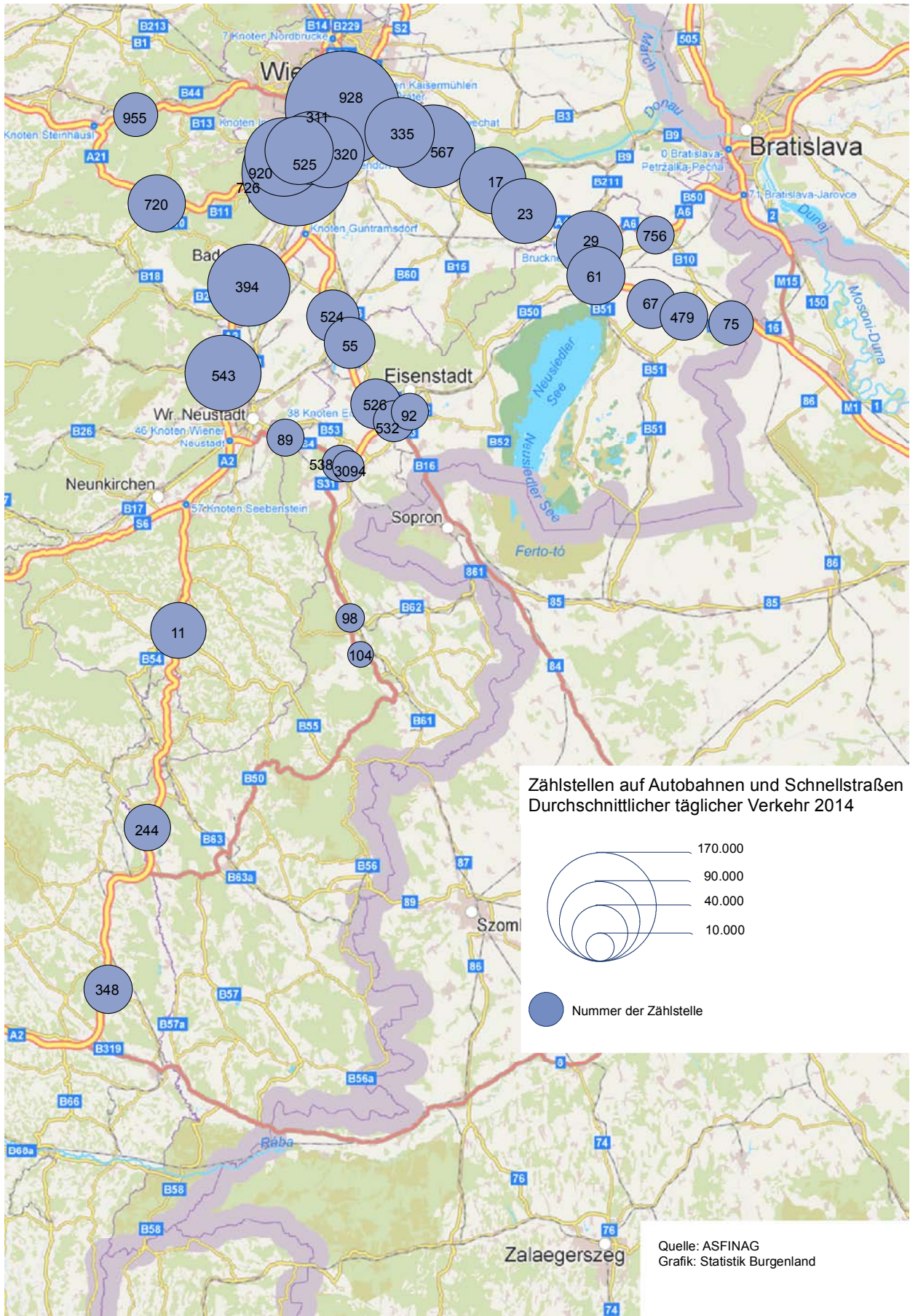

Durchschnittlicher täglicher Verkehr auf Landesstraßen

Montag - Sonntag, Kfz/24h

Straßenart	Zählstellenname	Zählstellen km	Zählstellennummer	2012	2013	2014
B10	Bruckneudorf-Ost	44,8	3164	8.325	8.769	8.796
B10	Parndorf-Ost	51,4	3144	6.789	6.960	7.142
B10	Zurndorf-Ost	66,3	3308	3.761	3.871	4.012
B16	Klingenbach	49,2	3340	18.663	19.102	19.568
B50	Parndorf-Süd	16,4	3311	-	9.751	10.202
B50	Winden-Ost	24,9	3312	11.303	11.345	11.809
B50	Eisenstadt-Ost 1	48,0	3316	12.880	12.892	13.462
B50	Eisenstadt-Ost 2	48,0	3317	-	10.970	-
B50	Eisenstadt-Ost 3	48,0	3318	9.976	9.902	10.241
B50	Eisenstadt-Mitte	51,6	3322	15.794	15.564	16.116
B50	Walbersdorf	63,8	3013	15.922	15.903	16.335
B50	Stoob-Mitte	93,4	3324	5.064	5.028	5.032
B50	Oberpullendorf-Süd	98,8	3227	-	6.949	6.993
B50	Steinberg-Ost	99,0	3223	-	8.957	8.976
B50	Piringsdorf	106,8	3326	4.531	4.495	4.646
B50	Bad Tatzmannsdorf	135,8	3112	8.253	8.258	8.547
B50	Oberwart-West	142,3	3328	15.782	15.898	16.401
B51	Neusiedl/See-Nord	0,9	3229	16.292	16.246	16.486
B51	Weiden/See	6,7	3330	10.483	10.724	10.803
B51	Frauenkirchen	18,6	3332	8.677	8.806	9.092
B51	Pamhagen	36,2	3335	.	4.048	4.083
B52	Eisenstadt-Süd	2,4	3336	13.875	14.107	14.206
B52	Sankt Margarethen-West	8,2	3338	7.194	7.288	7.444
B56	Rechnitz-Süd	19,1	3356	.	3.161	3.162
B56	Edlitz	41,7	3358	.	1.274	1.287
B56	Urbersdorf	60,6	3256	.	3.735	3.796
B57	Tobaj	27,7	3351	5.976	5.985	6.129
B57	Jennersdorf	53,7	3353	6.376	6.303	6.341
B58	Bonisdorf-Grenze	11,5	3355	1.145	1.151	1.200
B59	Großhöflein-Ost	2,5	3274	7.605	7.692	7.812
B61	Rattersdorf-Grenze	12,3	3345	4.789	5.097	5.342
B62	Deutschkreutz-Grenze	19,2	3341	3.659	3.737	3.847
B63	Riedlingsdorf	10,9	3342	7.620	7.638	7.663
B63	Siget/Wart	25,3	3344	12.458	12.522	12.819
B63	Schachendorf-Grenze	43,7	3346	3.996	4.110	4.303
B65	Rudersdorf	59,1	3361	10.512	10.724	10.729
B65	Eitendorf	67,3	3349	7.559	7.551	7.620
B65	Heiligenkreuz-Grenze	74,0	3350	4.592	4.474	4.434
L106	Kohfidisch-Mitte	8,9	3359	.	2.897	2.826
L118	Güssing/Steingraben	2,2	3447	.	2.482	2.500
L216	Neufeld/Leitha	4,4	3321	7.032	7.077	7.245
L303	Mönchhof	9,9	3310	5.777	5.834	6.043

Quelle: Amt der Burgenländischen Landesregierung

. Dauerzählstellen mit Seitenradargeräten, bei denen Unregelmäßigkeiten aufgetreten sind.

- keine Zählstelle

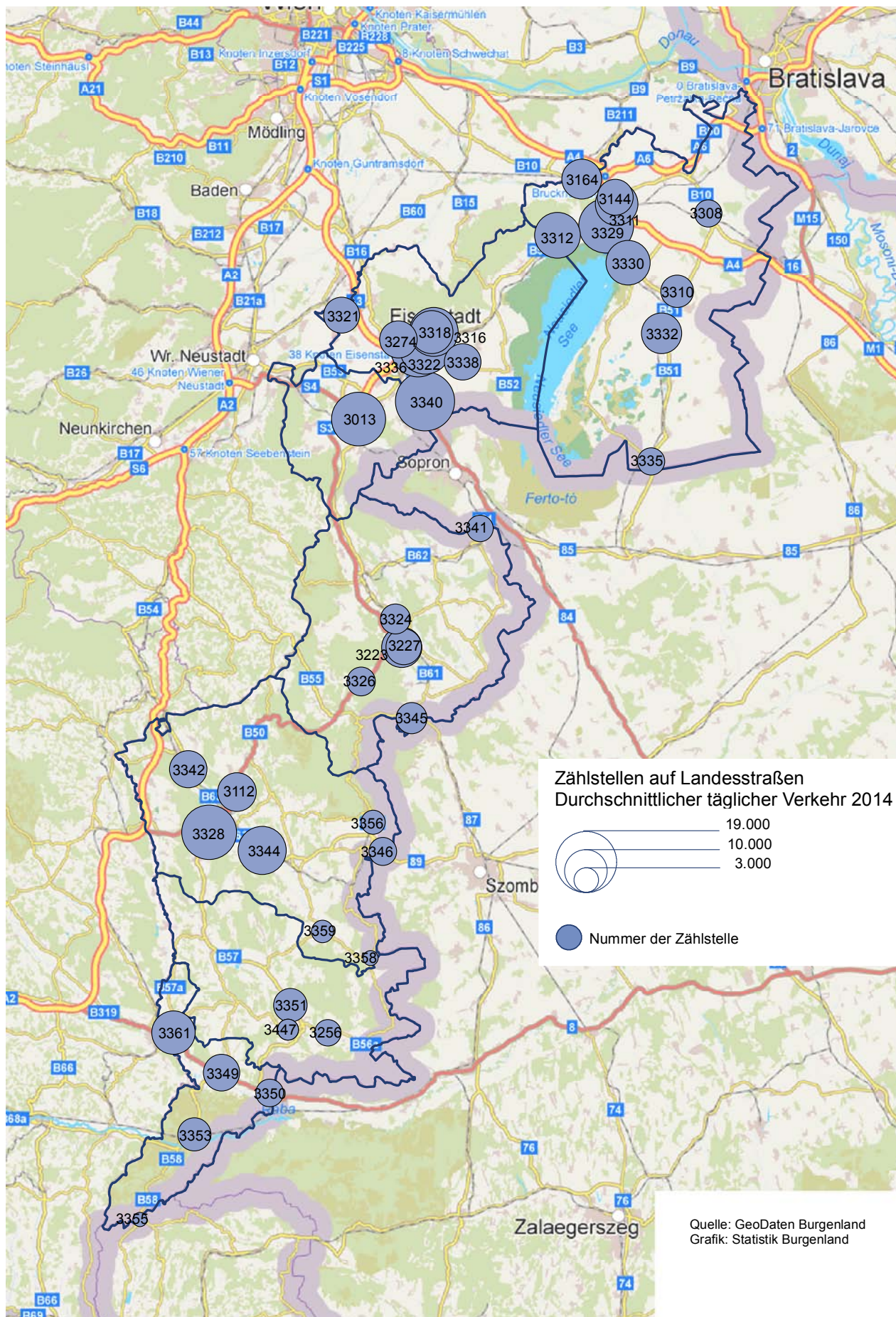

Quelle: GeoDaten Burgenland
 Grafik: Statistik Burgenland

Unfälle mit Personenschaden im Burgenland

Jahr	Unfälle mit Personenschaden	Zahl der Verunglückten				
		insgesamt	tödlich	schwer	leicht	nicht erkennbaren Grades
1970	1.534	2.257	85	476	1.268	428
1980	1.204	1.760	73	481	780	426
1981	1.117	1.671	74	434	760	403
1982	1.160	1.717	67	468	828	354
1983	1.230	1.797	54	534	864	345
1984	1.147	1.611	80	456	764	311
1985	1.123	1.639	54	422	841	322
1986	1.082	1.524	53	410	806	255
1987	1.076	1.520	50	439	739	292
1988	1.131	1.653	63	431	875	284
1989	1.241	1.812	61	462	980	309
1990	1.210	1.712	82	419	920	291
1991	1.216	1.744	64	423	987	270
1992	1.234	1.753	81	417	979	276
1993	1.163	1.626	63	346	983	234
1994	1.049	1.446	60	309	875	202
1995	1.036	1.489	72	313	878	226
1996	901	1.227	53	267	736	171
1997	982	1.363	47	269	874	173
1998	903	1.252	39	251	804	158
1999	987	1.402	42	284	921	155
2000	964	1.297	49	235	831	182
2001	952	1.316	52	245	874	145
2002	994	1.422	37	278	943	164
2003	982	1.388	52	246	924	166
2004	897	1.205	34	205	779	187
2005	874	1.180	36	201	790	153
2006	830	1.117	21	197	798	101
2007	820	1.176	33	202	824	117
2008	807	1.091	29	188	765	109
2009	870	1.109	24	210	770	105
2010	851	1.139	20	199	797	123
2011	894	1.199	21	231	826	121
2012	912	1.235	30	255	950	-
2013	809	1.019	17	193	809	-
2014	815	1.061	22	222	817	-

Quelle: Amt der Burgenländischen Landesregierung, Statistik Austria

- ab 2012 wegen Umstellung der Erfassung keine Daten verfügbar

Unfälle mit alkoholisierten Beteiligten im Burgenland

Jahr	Alkoholunfälle	Zahl der Verunglückten				
		insgesamt	tödlich	schwer	leicht	nicht erkennbaren Grades
1970	201	312	17	69	159	67
1980	181	310	11	105	121	73
1981	160	274	15	63	114	82
1982	161	272	16	86	131	39
1983	150	230	12	63	106	49
1984	205	317	21	83	134	79
1985	177	289	10	63	158	58
1986	154	240	10	65	129	36
1987	157	221	12	74	103	32
1988	151	243	6	66	124	47
1989	132	213	6	55	116	36
1990	117	181	5	50	105	21
1991	107	177	8	47	98	24
1992	131	206	5	42	126	33
1993	122	182	9	33	114	26
1994	116	181	4	34	120	23
1995	120	180	9	39	105	27
1996	89	123	2	19	87	15
1997	114	161	7	33	94	27
1998	58	81	3	19	47	12
1999	86	122	2	35	69	16
2000	90	124	3	22	89	10
2001	85	121	0	23	80	18
2002	91	131	0	31	83	17
2003	77	108	3	28	67	10
2004	105	135	1	23	81	30
2005	80	108	0	25	68	15
2006	73	93	1	23	61	8
2007	69	112	1	20	79	12
2008	73	106	2	20	77	7
2009	81	103	0	21	74	8
2010	76	97	1	11	72	13
2011	81	113	3	23	71	16
2012	96	135	1	29	105	-
2013	61	79	1	11	67	-
2014	58	82	0	14	68	-

Quelle: Amt der Burgenländischen Landesregierung, Statistik Austria

- ab 2012 wegen Umstellung der Erfassung keine Daten verfügbar

Straßenverkehrsunfälle 2014 nach politischen Bezirken und Straßenarten

Politischer Bezirk	Unfälle mit Personenschaden insgesamt	davon			
		Autobahn und Schnellstraße	Bundesstraße	Landesstraße	Gemeinde- und sonstige Straßen
Burgenland	815	76	266	228	245
Eisenstadt-Stadt	63	9	27	6	21
Rust	7	0	5	0	2
Eisenstadt-Umgebung	138	20	45	36	37
Güssing	70	0	17	26	27
Jennersdorf	49	0	14	14	21
Mattersburg	84	8	18	33	25
Neusiedl am See	189	29	64	44	52
Oberpullendorf	88	5	32	29	22
Oberwart	127	5	44	40	38

Quelle: Statistik Austria

Verunglückte 2014 nach Verletzungsgrad und Art der Beteiligung

Beteiligung	Verunglückte insgesamt	Tote	schwer verletzt	leicht verletzt
insgesamt	1.061	22	222	817
Moped	75	1	16	58
Motorrad	76	2	39	35
Mehrspurige Kfz d. Kl. L2	5	1	1	3
PKW	652	12	88	552
Omnibus	4	0	1	3
LKW und Sattelzugfahrzeug	27	0	1	26
Tankwagen	0	0	0	0
Traktor	17	1	6	10
Einsatzfahrzeug	0	0	0	0
Eisenbahn	0	0	0	0
Fahrrad	122	2	43	77
Spiel-, Sportgerät	1	0	0	1
Fußgänger	75	2	24	49
Sonstige Beteiligte	7	1	3	3

Quelle: Statistik Austria

Wahlen

EU-Wahlen

Bundespräsidentenwahlen

Nationalratswahlen

Landtagswahlen

Gemeinderats- und Bürgermeisterwahlen

Europawahlen seit 1996

Wahltermin	Wahlberechtigte	abgegebene Stimmen	%	ungültig	gültig
13.10.1996	213.250	164.116	77,0	6.106	158.010
16.06.1999	214.798	143.508	66,8	5.264	138.244
13.06.2004	220.205	128.274	58,3	3.640	124.634
07.06.2009	231.698	127.871	55,2	3.659	124.212
25.05.2014	233.920	125.533	53,7	5.189	120.344

¹⁾ Sonstige: 1996: LIF, KPÖ, N, FH; 1999: LIF,CSA, KPÖ; 2004: LINKE, MARTIN; 2009: MARTIN, KPÖ, JuLis, BZÖ; 2014: NEOS, BZÖ, REKOS, ANDERS, EUSTOP

Europawahl 25. Mai 2014

Politischer Bezirk	Wahlberechtigte	abgegebene Stimmen	%	ungültig	gültig	ÖVP	%
Burgenland	233.920	125.533	53,7	5.189	120.344	37.331	31,0
Eisenstadt-Stadt	10.479	5.681	54,2	167	5.514	2.111	38,3
Rust-Stadt	1.571	871	55,4	42	829	222	26,8
Eisenstadt-Umgebung	33.770	18.872	55,9	839	18.033	5.081	28,2
Güssing	21.873	12.305	56,3	553	11.752	4.214	35,9
Jennersdorf	14.758	7.216	48,9	320	6.896	2.111	30,6
Mattersburg	31.278	16.654	53,2	687	15.967	4.040	25,3
Neusiedl am See	45.126	23.058	51,1	920	22.138	6.812	30,8
Oberpullendorf	31.350	18.786	59,9	763	18.023	6.328	35,1
Oberwart	43.715	22.090	50,5	898	21.192	6.412	30,3
davon: Briefwahlkarten		10.161		226	9.935	3.016	30,4

EU-Volksabstimmung am 12. Juni 1994

Politischer Bezirk	Stimmberechtigte	abgegebene Stimmen	Stimm-beteiligung	ungültige Stimmen	gültige Stimmen
Burgenland	213.090	200.371	94,0	2.092	198.279
Eisenstadt-Stadt	8.489	7.447	87,7	54	7.393
Rust-Stadt	1.361	1.615	118,7	15	1.600
Eisenstadt-Umgebung	28.262	28.893	102,2	247	28.646
Güssing	21.738	19.066	87,7	201	18.865
Jennersdorf	14.134	12.093	85,6	170	11.923
Mattersburg	27.490	25.255	91,9	261	24.994
Neusiedl am See	38.655	38.110	98,6	431	37.679
Oberpullendorf	31.138	28.988	93,1	305	28.683
Oberwart	41.823	37.632	90,0	406	37.226
Wahlkarten		1.272		2	1.270

Quelle: Amt der Burgenländischen Landesregierung

SPÖ	%	ÖVP	%	FPÖ	%	GRÜNE	%	Sonstige ¹⁾	%
60.190	38,1	52.361	33,1	34.398	21,8	4.816	3,0	6.245	4,0
57.504	41,6	47.201	34,1	24.381	17,6	5.619	4,1	3.539	2,6
54.360	43,6	42.635	34,2	4.784	3,8	7.337	5,9	15.518	12,5
42.104	33,9	38.751	31,2	14.174	11,4	5.644	4,5	23.539	19,0
40.361	33,5	37.331	31,0	21.446	17,8	9.686	8,0	11.520	9,6

SPÖ	%	FPÖ	%	GRÜNE	%	NEOS	%	Sonstige	%
40.361	33,5	21.446	17,8	9.686	8,0	5.955	4,9	5.565	4,6
1.126	20,4	806	14,6	777	14,1	422	7,7	272	4,9
293	35,3	148	17,9	80	9,7	46	5,5	40	4,8
6.383	35,4	3.118	17,3	1.591	8,8	940	5,2	920	5,1
3.850	32,8	1.943	16,5	759	6,5	504	4,3	482	4,1
1.973	28,6	1.546	22,4	590	8,6	349	5,1	327	4,7
6.027	37,7	2.975	18,6	1.394	8,7	845	5,3	686	4,3
6.911	31,2	4.438	20,0	1.739	7,9	1.088	4,9	1.150	5,2
6.615	36,7	2.484	13,8	1.108	6,1	732	4,1	756	4,2
7.183	33,9	3.988	18,8	1.648	7,8	1.029	4,9	932	4,4
3.269	32,9	1.249	12,6	1.173	11,8	751	7,6	477	4,8

JA		NEIN	
Stimmen	in %	Stimmen	in %
148.041	74,7	50.238	25,3
5.749	77,8	1.644	22,2
1.152	72,0	448	28,0
21.374	74,6	7.272	25,4
14.257	75,6	4.608	24,4
8.807	73,9	3.116	26,1
19.187	76,8	5.807	23,2
26.241	69,6	11.438	30,4
22.092	77,0	6.591	23,0
28.088	75,5	9.138	24,5
1.094	86,1	176	13,9

Bundespräsidentenwahl 25. April 2010

Politischer Bezirk	Wahlberechtigte	abgegebene Stimmen	%	ungültig	gültig
Burgenland	231.257	155.669	67,3	16.498	139.171
Eisenstadt-Stadt	10.063	6.212	61,7	839	5.373
Rust-Stadt	1.530	1.034	67,6	108	926
Eisenstadt-Umgebung	32.748	23.036	70,3	2.365	20.671
Güssing	22.107	14.299	64,7	1.709	12.590
Jennersdorf	14.658	8.500	58,0	810	7.690
Mattersburg	30.980	21.285	68,7	2.112	19.173
Neusiedl am See	44.125	29.104	66,0	3.136	25.968
Oberpullendorf	31.260	23.227	74,3	2.773	20.454
Oberwart	43.786	28.972	66,2	2.646	26.326

Quelle: Amt der Burgenländischen Landesregierung

Bundespräsidenten 1951 - 2010 Stimmenanteil in %

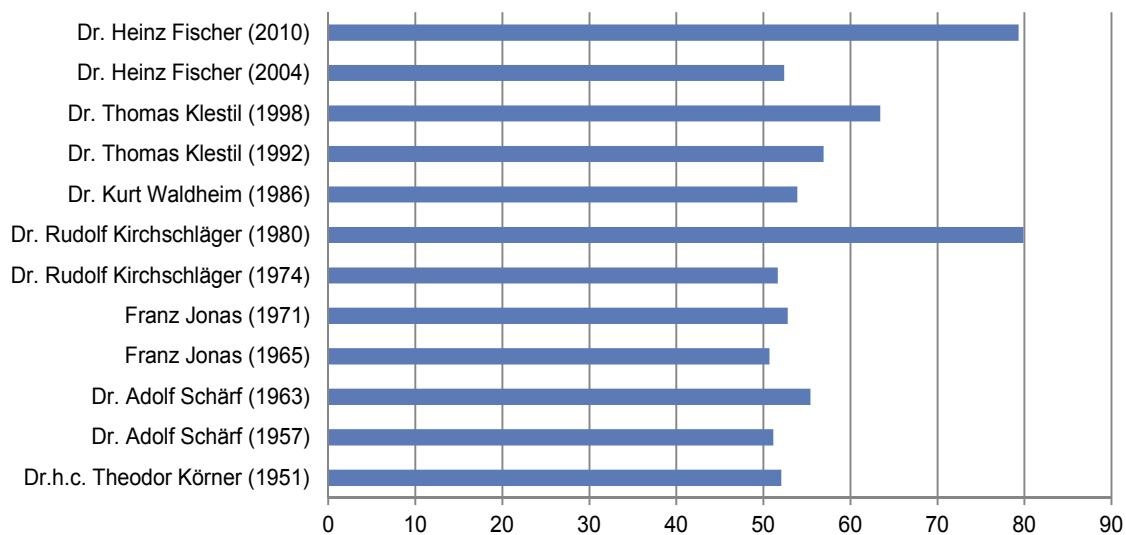

Dr. Heinz Fischer	%	Dr. Rudolf Gehring	%	Barbara Rosenkranz	%
110.368	79,3	7.513	5,4	21.290	15,3
4.192	78,0	462	8,6	719	13,4
702	75,8	54	5,8	170	18,4
16.697	80,8	1.047	5,1	2.927	14,2
9.942	79,0	668	5,3	1.980	15,7
5.903	76,8	417	5,4	1.370	17,8
15.588	81,3	845	4,4	2.740	14,3
20.106	77,4	1.325	5,1	4.537	17,5
16.382	80,1	1.389	6,8	2.683	13,1
20.856	79,2	1.306	5,0	4.164	15,8

Nationalratswahlen im Burgenland 1945 - 2013

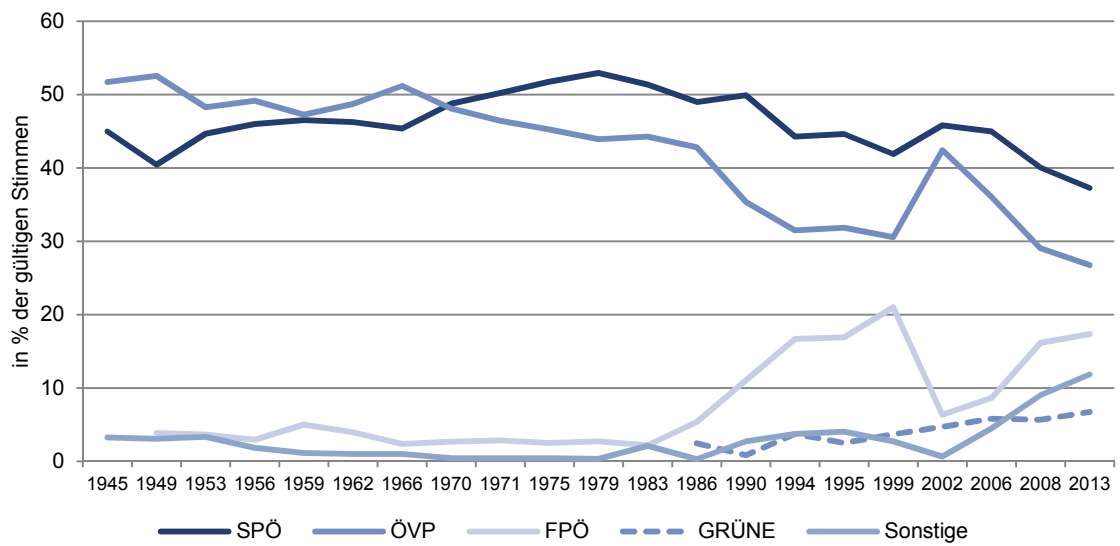

Nationalratswahlen im Burgenland seit 1945

Wahltermin	Wahlberechtigte	abgegebene Stimmen	%	ungültig	gültig	SPÖ	%
25.11.1945	137.222	131.785	96,0	711	131.074	58.991	45,0
09.10.1949	169.836	165.914	97,7	942	164.972	66.739	40,5
22.02.1953	176.396	170.233	96,5	1.777	168.456	75.240	44,7
13.05.1956	175.955	168.340	95,7	2.509	165.831	76.266	46,0
10.05.1959	175.878	164.059	93,3	1.629	162.430	75.587	46,5
18.11.1962	177.335	166.924	94,1	1.762	165.162	76.389	46,3
06.03.1966	176.577	168.914	95,7	1.493	167.421	76.006	45,4
01.03.1970	182.626	173.720	95,1	1.521	172.199	83.989	48,8
10.10.1971	180.590	170.879	94,6	1.625	169.254	85.021	50,2
05.10.1975	183.683	175.265	95,4	1.705	173.560	89.827	51,8
06.05.1979	192.225	182.448	94,9	1.731	180.717	95.688	52,9
24.04.1983	197.459	187.135	94,8	2.431	184.704	94.850	51,4
23.11.1986	200.572	188.069	93,8	2.572	185.497	90.862	49,0
07.10.1990	205.541	185.430	90,2	5.096	180.334	90.005	49,9
09.10.1994	212.341	187.240	88,2	4.000	183.240	81.120	44,3
17.12.1995	212.319	190.475	89,7	4.492	185.983	82.970	44,6
03.10.1999	214.131	187.654	87,6	3.208	184.446	77.300	41,9
24.11.2002	215.784	194.321	90,1	3.027	191.294	87.660	45,8
01.10.2006	222.281	193.047	86,8	4.224	188.823	84.953	45,0
28.09.2008	230.138	198.814	86,4	5.049	193.765	77.627	40,1
29.09.2013	232.505	192.486	82,8	4.102	188.384	70.222	37,3

Quelle: Amt der Burgenländischen Landesregierung

Nationalratswahl 29. September 2013

Politischer Bezirk	Wahlberechtigte	abgegebene Stimmen	%	ungültig	gültig	SPÖ	%
Burgenland¹⁾	232.505	192.486	82,8	4.102	188.384	70.222	37,3
Eisenstadt-Stadt	10.407	8.200	78,8	163	8.037	1.868	23,2
Rust-Stadt	1.554	1.275	82,0	24	1.251	486	38,8
Eisenstadt-Umgebung	33.380	28.128	84,3	609	27.519	10.576	38,4
Güssing	21.803	18.132	83,2	346	17.786	6.423	36,1
Jennersdorf	14.705	11.884	80,7	270	11.614	3.641	31,4
Mattersburg	31.166	25.581	82,1	542	25.039	10.181	40,7
Neusiedl am See	44.660	36.612	82,0	831	35.781	13.015	36,4
Oberpullendorf	31.252	26.820	85,8	603	26.217	10.588	40,4
Oberwart	43.578	35.232	80,8	688	34.544	13.309	38,5
Wahlkarten		605		9	596	135	22,7

Quelle: Amt der Burgenländischen Landesregierung

¹⁾ 17 abgegebene und ungültige Stimmen konnten nicht den Bezirken zugeordnet werden.

ÖVP	%	FPÖ	%	GRÜNE	%	FRANK	%	NEOS	%	Sonstige	%
67.804	51,7									4.279	3,3
86.700	52,6	6.398	3,9							5.135	3,1
81.373	48,3	6.205	3,7							5.638	3,3
81.517	49,2	4.919	3,0							3.129	1,9
76.788	47,3	8.154	5,0							1.901	1,2
80.456	48,7	6.602	4,0							1.715	1,0
85.700	51,2	4.019	2,4							1.696	1,0
82.813	48,1	4.639	2,7							758	0,4
78.586	46,4	4.857	2,9							790	0,5
78.565	45,3	4.396	2,5							772	0,4
79.394	43,9	4.941	2,7							694	0,4
81.791	44,3	4.090	2,2							3.973	2,2
79.418	42,8	9.985	5,4	4.606	2,5					626	0,3
63.810	35,4	19.971	11,1	1.570	0,9					4.978	2,8
57.719	31,5	30.640	16,7	6.872	3,8					6.889	3,8
59.286	31,9	31.509	16,9	4.682	2,5					7.536	4,1
56.388	30,6	38.809	21,0	6.875	3,7					5.074	2,8
81.127	42,4	12.163	6,4	9.009	4,7					1.335	0,7
68.078	36,1	16.336	8,7	10.972	5,8					8.484	4,5
56.304	29,1	31.326	16,2	11.020	5,7					17.488	9,0
50.426	26,8	32.705	17,4	12.718	6,8	11.050	5,9	5.327	2,8	5.936	3,2

ÖVP	%	FPÖ	%	GRÜNE	%	FRANK	%	NEOS	%	Sonstige	%
50.426	26,8	32.705	17,4	12.718	6,8	11.050	5,9	5.327	2,8	5.936	3,2
2.744	34,1	1.157	14,4	1.025	12,8	446	5,5	489	6,1	308	3,8
282	22,5	259	20,7	78	6,2	80	6,4	35	2,8	31	2,5
6.882	25,0	4.554	16,5	2.067	7,5	1.631	5,9	853	3,1	956	3,5
5.598	31,5	2.676	15,0	952	5,4	1.281	7,2	375	2,1	481	2,7
3.094	26,6	2.407	20,7	816	7,0	973	8,4	259	2,2	424	3,7
5.417	21,6	4.491	17,9	1.857	7,4	1.427	5,7	792	3,2	874	3,5
9.546	26,7	6.924	19,4	2.348	6,6	1.695	4,7	1.131	3,2	1.122	3,1
7.977	30,4	3.706	14,1	1.373	5,2	1.384	5,3	523	2,0	666	2,5
8.767	25,4	6.450	18,7	2.085	6,0	2.098	6,1	803	2,3	1.032	3,0
119	20,0	81	13,6	117	19,6	35	5,9	67	11,2	42	7,0

Landtagswahlen im Burgenland seit 1945

Wahltermin	Wahl- berechtigte	abgegebene Stimmen	%	ungültig	gültig	SPÖ	%
25.11.1945	137.412	132.139	96,2	711	131.428	59.092	45,0
09.10.1949	170.906	165.432	96,8	1.034	164.398	66.470	40,4
22.02.1953	176.398	169.787	96,3	2.273	167.514	74.934	44,7
13.05.1956	175.980	167.734	95,3	2.786	164.948	75.876	46,0
10.04.1960	178.126	165.183	92,7	2.519	162.664	75.090	46,2
22.03.1964	178.837	166.798	93,3	1.697	165.101	79.630	48,2
24.03.1968	177.304	168.743	95,2	1.542	167.201	84.119	50,3
08.10.1972	181.905	169.272	93,1	1.603	167.669	84.713	50,5
02.10.1977	187.382	174.635	93,2	1.866	172.769	89.747	51,9
03.10.1982	198.000	178.333	90,1	4.642	173.691	92.442	53,2
04.10.1987	203.012	180.686	89,0	4.920	175.766	83.189	47,3
23.06.1991	208.051	177.800	85,5	5.469	172.331	82.955	48,1
02.06.1996	219.950	179.303	81,5	4.603	174.700	77.656	44,5
03.12.2000	226.752	187.577	82,7	4.303	183.274	85.313	46,5
09.10.2005	242.218	197.127	81,4	4.537	192.590	100.497	52,2
30.05.2010	248.694	192.246	77,3	3.286	188.960	91.185	48,3
31.05.2015	250.607	190.556	76,0	4.594	185.962	77.947	41,9

Quelle: Amt der Burgenländischen Landesregierung

Landtagswahl 31. Mai 2015

Politischer Bezirk	Wahl- berechtigte	abgegebene Stimmen	%	ungültig	gültig	SPÖ	%
Burgenland	250.607	190.556	76,0	4.594	185.962	77.947	41,9
Eisenstadt-Stadt	10.641	7.774	73,1	171	7.603	1.880	24,7
Rust-Stadt	1.605	1.258	78,4	29	1.229	539	43,9
Eisenstadt-Umgebung	35.447	27.285	77,0	675	26.610	11.528	43,3
Güssing	23.626	18.560	78,6	450	18.110	7.226	39,9
Jennersdorf	15.683	11.637	74,2	272	11.365	4.009	35,3
Mattersburg	32.383	24.297	75,0	557	23.740	11.030	46,5
Neusiedl am See	48.642	35.964	73,9	874	35.090	15.612	44,5
Oberpullendorf	35.741	28.280	79,1	715	27.565	11.722	42,5
Oberwart	46.839	35.501	75,8	851	34.650	14.401	41,6

Quelle: Amt der Burgenländischen Landesregierung

ÖVP	%	FPÖ	%	GRÜNE	%	LBL	%	Sonstige	%
68.040	51,8							4.296	3,3
86.496	52,6	6.327	3,8					5.105	3,1
81.138	48,4	6.056	3,6					5.386	3,2
81.144	49,2	4.805	2,9					3.123	1,9
78.316	48,1	7.486	4,6					1.772	1,1
78.101	47,3	5.965	3,6					1.405	0,9
77.888	46,6	3.701	2,2					1.493	0,9
77.023	45,9	5.109	3,0					824	0,5
77.981	45,1	3.923	2,3					1.118	0,6
74.748	43,0	5.157	3,0					1.344	0,8
72.935	41,5	12.855	7,3	3.873	2,2			2.914	1,7
65.814	38,2	16.793	9,7	5.769	3,3			1.000	0,6
62.991	36,1	25.426	14,6	4.352	2,5			4.275	2,4
64.750	35,3	23.154	12,6	10.057	5,5				
70.057	36,4	11.077	5,8	10.043	5,2			916	0,5
65.411	34,6	16.970	9,0	7.835	4,1	7.559	4,0		
54.082	29,1	27.963	15,0	11.964	6,4	8.970	4,8	5.036	2,7

ÖVP	%	FPÖ	%	GRÜNE	%	LBL	%	Sonstige	%
54.082	29,1	27.963	15,0	11.964	6,4	8.970	4,8	5.036	2,7
2.872	37,8	1.025	13,5	1.083	14,2	409	5,4	334	4,4
293	23,8	227	18,5	73	5,9	49	4,0	48	3,9
7.718	29,0	3.449	13,0	1.883	7,1	1.337	5,0	695	2,6
6.330	35,0	2.663	14,7	945	5,2	537	3,0	409	2,3
3.658	32,2	2.178	19,2	732	6,4	511	4,5	277	2,4
5.336	22,5	3.777	15,9	1.519	6,4	1.413	6,0	665	2,8
9.840	28,0	5.584	15,9	2.104	6,0	864	2,5	1.086	3,1
8.453	30,7	2.817	10,2	1.432	5,2	2.606	9,5	535	1,9
9.582	27,7	6.243	18,0	2.193	6,3	1.244	3,6	987	2,8

Gemeinderatswahlen im Burgenland seit 1950

Wahltermin	Wahlberechtigte	abgegebene Stimmen	%	ungültig	gültig	SPÖ	%	Mandate
26.11.1950	172.493	151.853	88,0	1.375	150.478	67.981	45,2	1.532
28.11.1954	173.545	157.042	90,5	2.086	154.956	70.501	45,5	1.576
23.11.1958	173.387	157.907	91,1	2.282	155.570	72.532	46,6	1.559
25.11.1962	177.355	156.475	88,2	1.675	157.322	73.095	46,5	1.577
05.11.1967	174.544	161.738	92,7	2.729	159.010	79.417	49,9	1.665
29.10.1972	183.014	165.939	90,7	2.995	162.944	77.005	47,3	1.214
23.10.1977	187.418	173.619	92,6	3.137	170.482	82.568	48,4	1.260
24.10.1982	198.223	180.864	91,2	4.763	176.101	87.925	49,9	1.318
25.10.1987	203.601	184.528	90,6	5.343	179.185	87.898	49,1	1.312
18.10.1992	211.548	186.027	87,9	13.339	172.688	81.452	47,2	1.429
05.10.1997	226.582	194.879	86,0	21.206	173.673	78.575	45,2	1.393
06.10.2002	241.482	207.092	85,8	16.278	190.814	93.357	48,9	1.555
07.10.2007	252.597	209.423	82,9	15.144	194.279	92.614	47,7	1.546
07.10.2012	259.441	214.012	82,5	17.790	196.222	90.684	46,2	1.511

Quelle: Amt der Burgenländischen Landesregierung

Gemeinderatswahl 7. Oktober 2012

Politischer Bezirk	Wahlberechtigte	abgegebene Stimmen	%	ungültig	gültig	SPÖ	%	Mandate
Burgenland	259.441	214.012	82,5	17.790	196.222	90.684	46,2	1.511
Eisenstadt-Stadt	10.445	7.595	72,7	554	7.041	1.997	28,4	9
Rust-Stadt	1.649	1.409	85,4	126	1.283	654	51,0	10
Eisenstadt-Umgebung	36.105	29.908	82,8	2.464	27.444	13.350	48,6	223
Güssing	24.985	21.550	86,3	1.322	20.228	9.016	44,6	194
Jennersdorf	16.335	13.366	81,8	1.082	12.284	4.748	38,7	88
Mattersburg	33.064	26.331	79,6	2.479	23.852	11.515	48,3	181
Neusiedl am See	50.734	41.350	81,5	3.772	37.578	17.507	46,6	266
Oberpullendorf	37.583	32.389	86,2	2.583	29.806	14.248	47,8	253
Oberwart	48.541	40.114	82,6	3.408	36.706	17.649	48,1	287

Quelle: Amt der Burgenländischen Landesregierung

ÖVP	%	Mandate	FPÖ	%	Mandate	Sonstige	%	Mandate
75.064	49,9	2.065				7.433	4,9	113
75.198	48,5	1.988				9.257	6,0	130
73.160	47,0	1.933	4.059	2,6	62	5.819	3,7	123
74.447	47,3	1.940	4.564	2,9	76	5.216	3,3	90
72.875	45,8	1.910	2.724	1,7	42	3.994	2,5	58
76.794	47,1	1.206	3.384	2,1	34	5.761	3,5	81
78.708	46,2	1.191	2.756	1,6	27	6.450	3,8	82
80.405	45,7	1.195	2.333	1,3	25	5.438	3,1	70
80.530	44,9	1.178	3.414	1,9	34	7.343	4,1	86
75.586	43,8	1.288	8.562	5,0	92	7.088	4,1	112
72.677	41,8	1.279	15.588	9,0	204	6.833	3,9	111
82.349	43,2	1.344	9.724	5,1	96	5.384	2,8	80
83.706	43,1	1.377	5.685	2,9	53	12.274	6,3	141
82.678	42,1	1.363	7.936	4,0	81	14.924	7,6	188

ÖVP	%	Mandate	FPÖ	%	Mandate	Sonstige	%	Mandate
82.678	42,1	1.363	7.936	4,0	81	14.924	7,6	188
3.534	50,2	15	528	7,5	2	982	13,9	3
439	34,2	6	190	14,8	3	0	0,0	0
11.450	41,7	192	700	2,6	8	1.944	7,1	30
10.001	49,4	204	278	1,4	2	933	4,6	20
5.545	45,1	92	397	3,2	5	1.594	13,0	23
8.037	33,7	137	1.760	7,4	20	2.540	10,6	33
15.003	39,9	225	2.014	5,4	21	3.054	8,1	33
12.867	43,2	228	392	1,3	1	2.299	7,7	28
15.802	43,1	264	1.677	4,6	19	1.578	4,3	18

Bürgermeisterwahlen seit 1992

Wahltermin	Wahl-berechtigte	abgegebene Stimmen	%	ungültig	gültig	SPÖ	%
18.10.1992	189.060	166.329	88,0	7.117	159.212	76.167	47,8
05.10.1997	226.582	194.879	86,0	9.234	185.645	85.940	46,3
06.10.2002	241.482	207.092	85,8	7.286	199.806	100.685	50,4
07.10.2007	252.597	209.433	82,9	8.811	200.622	99.428	49,6
07.10.2012	259.441	214.012	82,5	8.620	205.392	97.474	47,5

Quelle: Amt der Bgld. Landesregierung, Landesstatistik

Bürgermeisterwahl 7. Oktober 2012

Politischer Bezirk	Wahl-berechtigte	abgegebene Stimmen	%	ungültig	gültig	SPÖ	%
Burgenland	259.441	214.012	82,5	8.620	205.392	97.474	47,5
Eisenstadt-Stadt	10.445	7.595	72,7	288	7.307	2.114	28,9
Rust-Stadt	1.649	1.409	85,4	56	1.353	703	52,0
Eisenstadt-Umgebung	36.105	29.908	82,8	1.196	28.712	14.248	49,6
Güssing	24.985	21.550	86,3	796	20.754	8.809	42,4
Jennersdorf	16.335	13.366	81,8	463	12.903	5.400	41,9
Mattersburg	33.064	26.331	79,6	1.381	24.950	13.009	52,1
Neusiedl am See	50.734	41.350	81,5	1.628	39.722	19.284	48,5
Oberpullendorf	37.583	32.389	86,2	1.292	31.097	14.479	46,6
Oberwart	48.541	40.114	82,6	1.520	38.594	19.428	50,3

Quelle: Amt der Burgenländischen Landesregierung

ÖVP	%	FPÖ	%	Sonstige	%
74.716	46,9	3.390	2,1	4.834	3,0
81.360	43,8	11.638	6,3	6.350	3,4
86.082	43,1	8.124	4,1	3.915	2,0
89.049	44,4	2.593	1,3	8.911	4,4
88.753	43,2	5.851	2,8	12.659	6,2

ÖVP	%	FPÖ	%	Sonstige	%
88.753	43,2	5.851	2,8	12.659	6,2
3.909	53,5	423	5,8	861	11,8
451	33,3	199	14,7	0	0,0
12.390	43,2	541	1,9	1.503	5,2
10.417	50,2	141	0,7	1.173	5,7
6.197	48,0	317	2,5	989	7,7
8.522	34,2	1.193	4,8	2.045	8,2
16.279	41,0	1.487	3,7	2.672	6,7
13.743	44,2	202	0,6	2.443	7,9
16.845	43,6	1.348	3,5	973	2,5

Volksbegehren seit 1964

	Jahr	Betreff	Burgenland			Österreich	
			Stimmbe- rechtigte lt. Wählerver- zeichnis	Anzahl der gültigen Eintragungen	Stimm- beteili- gung in %	Anzahl der gültigen Eintragungen	Stimm- beteili- gung in %
1	1964	Österr. Rundfunk, GesmbH.	176.510	14.614	8,3	832.353	17,3
2	1969	Schrittweise Einführung der 40-Stunden-Woche	181.434	47.091	26,0	889.659	17,7
3	1969	Abschaffung der 13. Schulstufe	181.434	9.575	5,3	339.407	6,8
4	1975	Schutz des menschl. Lebens	183.394	38.272	20,9	895.665	17,9
5	1980	Pro-Zwentendorf-Volksbegehren	194.606	17.117	8,8	421.282	8,0
6	1980	Anti-Zwentendorf-Volksbegehren	194.606	1.892	1,0	147.016	2,8
7	1982	Konferenzzentrum Einsparungsgesetz	196.247	40.606	20,7	1.361.562	25,7
8	1985	Konrad-Lorenz-Volksbegehren	199.718	7.850	3,9	353.906	6,6
9	1985	Volksbegehren zwecks Verlängerung des Zivildienstes	199.220	4.432	2,2	196.376	3,6
10	1985	Volksbegehren gegen Abfangjäger - für eine Volksabstimmung	200.074	1.099	0,5	121.182	2,2
11	1986	Anti-Draken-Volksbegehren im Bdl. Stmk.				244.254	4,5
12	1987	Anti-Privilegien-Volksbegehren	201.277	4.229	2,1	250.697	4,6
13	1989	Volksbegehren zur Senkung der Klassenschülerzahl	203.773	8.354	4,1	219.127	3,9
14	1989	Volksbegehren zur Sicherung der Rundfunkfreiheit in Österreich	204.415	2.068	1,0	109.197	2,0
15	1991	Volksbegehren für eine Volksabstimmung über den Beitritt zum Europ. Wirtschaftsraum	207.615	1.013	0,5	126.834	2,3
16	1993	Volksbegehren „Österreich zuerst“	208.686	9.749	4,7	416.531	7,4
17	1995	Volksbegehren „Pro Motorrad“	213.169	3.174	1,5	75.525	1,3
18	1996	Tierschutz-Volksbegehren	213.921	11.167	5,2	459.096	8,0
19	1996	Neutralitäts-Volksbegehren	213.921	7.004	3,3	358.156	6,2
20	1997	Gentechnik-Volksbegehren	213.679	45.852	21,5	1.225.790	21,2
21	1997	Frauen-Volksbegehren	213.679	24.499	11,5	644.665	11,2
22	1997	Volksbegehren „Schilling-Volksabstimmung“	212.257	6.297	3,0	253.949	4,4
23	1997	Volksbegehren „Atomfreies Österreich“	212.257	6.276	3,0	248.787	4,3
24	1999	Familien-Volksbegehren „Familie stärken - Zukunft sichern“	213.190	11.161	5,2	183.151	3,2
25	2000	Volksbegehren neue EU-Abstimmung	213.425	3.420	1,6	193.901	3,4
26	2001	Bildungsoffensive- und Studiengebühren-Volksbegehren	215.101	8.930	4,2	173.594	3,0
27	2002	Volksbegehren Veto gegen Temelin	216.970	32.197	14,8	914.973	15,5
28	2002	Volksbegehren „Sozialstaat Österreich“	216.430	40.740	18,8	717.314	12,2
29	2002	Volksbegehren gegen Abfangjäger	215.660	22.677	10,5	624.807	10,6
30	2003	Volksbegehren „Atomfreies Europa“	215.545	4.712	2,2	131.772	2,2
31	2004	Pensions-Volksbegehren	218.455	36.400	16,7	627.559	10,5
32	2006	Volksbegehren „Österreich bleib frei!“	220.914	8.772	4,0	258.281	4,3
33	2009	Volksbegehren „Stopp dem Postraub“	229.761	10.410	4,5	140.582	2,2
34	2011	Volksbegehren "RAUS aus EURATOM"	230.989	3.379	1,5	98.678	1,6
35	2011	Volksbegehren "Bildungsinitiative"	231.421	14.692	6,3	383.724	6,1
36	2013	Volksbegehren "Demokratie Jetzt!"	231.402	1.551	0,7	69.740	1,1
37	2013	"Volksbegehren gegen Kirchenprivilegien"	231.402	1.358	0,6	56.673	0,9

Quelle: Bundesministerium für Inneres

Europäische Union

Bevölkerung und BIP

Bevölkerung 2014 der Mitgliedstaaten der Europäischen Union

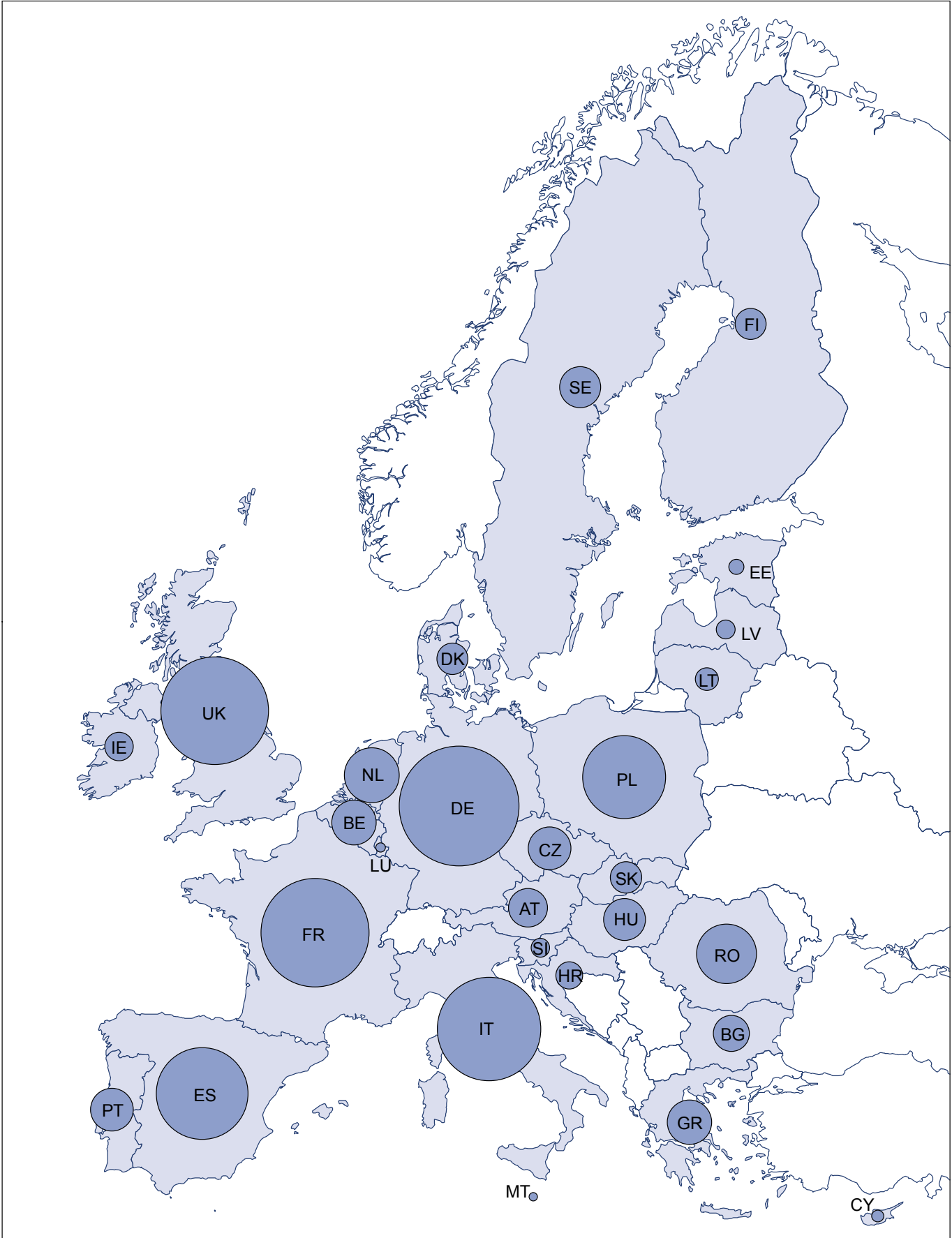

Quelle: EUROSTAT
Grafik: Statistik Burgenland

Bevölkerung, Beschäftigungs- und Arbeitslosenquote

der Mitgliedsstaaten der EU im Jahre 2014

Mitgliedsstaat	Beitritts-jahr zur EU	Fläche in km ²	Bevölkerung in 1.000	Bevölkerungsdichte	Erwerbsquote ¹⁾ in %	Arbeitslosenquote ²⁾ in %	Inflationsrate
Europäische Union (28 Länder)		4.357.223	506.824,5	116,3	64,8	10,2	0,6
Belgien	BE	1957	11.204,0	369,5	61,9	8,5	0,5
Bulgarien	BG	2007	7.245,7	66,5	61,0	11,4	-1,6
Tschechische Republik	CZ	2004	10.512,4	136,1	69,0	6,1	0,4
Dänemark	DK	1973	5.627,2	131,1	72,8	6,6	0,3
Deutschland	DE	1957	80.767,5	226,0	73,8	5,0	0,8
Estland	EE	2004	1.315,8	30,3	69,6	7,4	0,5
Irland	IE	1973	4.605,5	67,3	61,7	11,3	0,3
Griechenland	GR	1981	10.903,7	83,3	49,4	26,5	-1,4
Spanien	ES	1986	46.512,2	92,6	56,0	24,5	-0,2
Frankreich	FR	1957	65.835,6	104,0	63,8	10,2	0,6
Kroatien	HR	2013	4.246,8	75,0	54,6	17,3	0,2
Italien	IT	1957	60.782,7	201,2	55,7	12,7	0,2
Zypern	CY	2004	858,0	93,1	62,1	16,1	-0,3
Lettland	LV	2004	2.001,5	32,2	66,3	10,8	0,7
Litauen	LT	2004	2.943,5	47,0	65,7	10,7	0,2
Luxemburg	LU	1957	549,7	212,6	66,6	6,0	0,7
Ungarn	HU	2004	9.877,4	106,2	61,8	7,7	0,0
Malta	MT	2004	425,4	1.346,2	62,3	5,9	0,8
Niederlande	NL	1957	16.829,3	499,6	73,1	7,4	0,3
Österreich	AT	1995	8.506,9	103,2	71,1	5,6	1,5
Polen	PL	2004	38.017,9	121,6	61,7	9,0	0,1
Portugal	PT	1986	10.427,3	113,1	62,6	14,1	-0,2
Rumänien	RO	2007	19.947,3	86,7	61,0	6,8	1,4
Slowenien	SI	2004	2.061,1	102,3	63,9	9,7	0,4
Slowakei	SK	2004	5.415,9	110,5	61,0	13,2	-0,1
Finnland	FI	1995	5.451,3	17,9	68,7	8,7	1,2
Schweden	SE	1995	9.644,9	23,7	74,9	7,9	0,2
Vereinigtes Königreich	UK	1973	64.308,3	265,2	71,9	6,1	1,5

Quelle: EUROSTAT

¹⁾ Anzahl der Erwerbspersonen im Alter zwischen 15 und 64 Jahren dividiert durch die Gesamtbevölkerung derselben Altersklasse

²⁾ nach internationaler Definition

BIP pro Kopf in KKS 2013 (EU 28 = 100)
der Mitgliedsstaaten der Europäischen Union

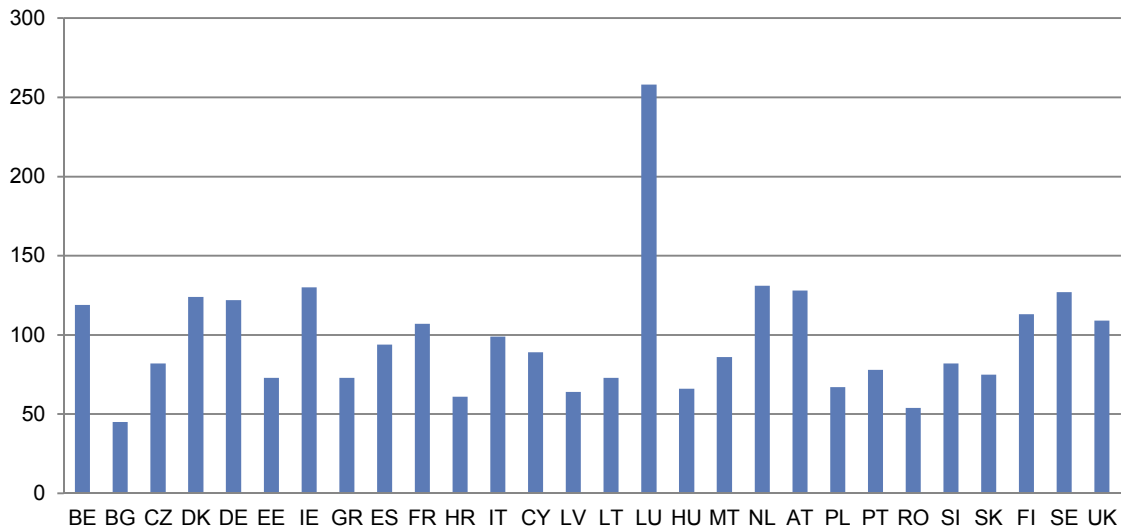

BIP pro Kopf in KKS 2013 (EU 28 = 100)
der österreichischen Bundesländer

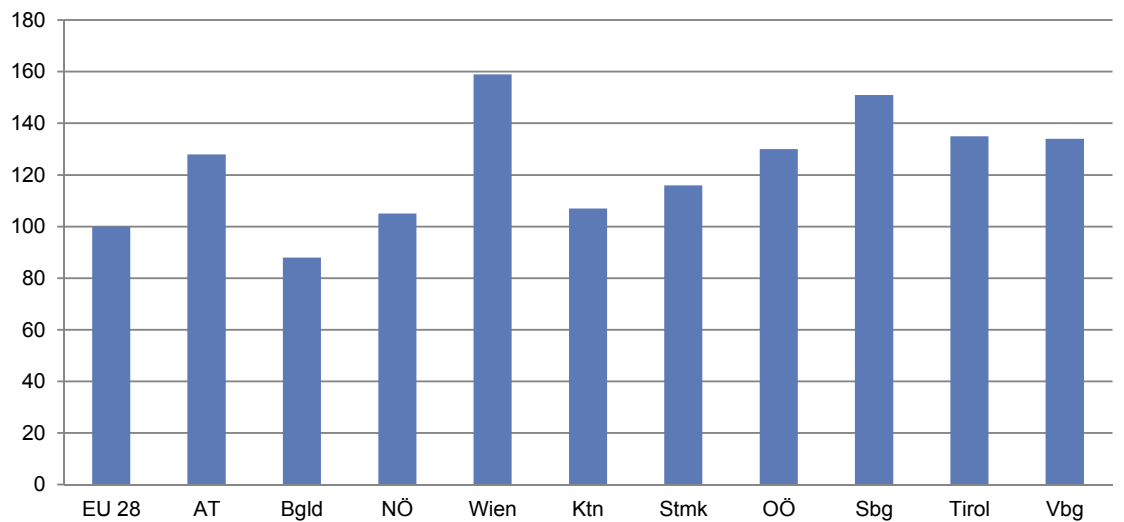

Brutto-Inlandsprodukt (BIP) 2009 bis 2013

in Kaufkraftparitäten je Einwohner, EU 28 = 100

Mitgliedsstaat	2009	2010	2011	2012	2013
Europäische Union (28 Länder)	100	100	100	100	100
Belgien	117	120	120	120	119
Bulgarien	44	43	44	45	45
Tschechische Republik	83	81	83	82	82
Dänemark	123	126	126	125	124
Deutschland	115	119	122	123	122
Estland	62	63	68	71	73
Irland	128	129	130	130	130
Griechenland	94	87	77	74	73
Spanien	101	98	95	94	94
Frankreich	108	108	108	107	107
Kroatien	62	59	60	61	61
Italien	105	104	103	101	99
Zypern	105	102	96	94	89
Lettland	53	53	57	60	64
Litauen	57	60	65	69	73
Luxemburg	247	254	265	264	258
Ungarn	64	65	65	65	66
Malta	84	86	84	85	86
Niederlande	137	135	135	132	131
Österreich	126	126	128	129	128
Polen	59	62	64	66	67
Portugal	81	81	78	76	78
Rumänien	49	50	51	53	54
Slowenien	85	83	83	82	82
Slowakei	71	73	73	74	75
Finnland	116	115	117	116	113
Schweden	123	126	127	126	127
Vereinigtes Königreich	112	108	106	107	109

Brutto-Inlandsprodukt (BIP) 2009 bis 2013

in Kaufkraftparitäten je Einwohner, EU 28 = 100

Mitgliedsstaat NUTS-1 NUTS-2	2009	2010	2011	2012	2013
Belgien	117	120	120	120	119
Région de Bruxelles-Brussel	216	219	216	210	207
Vlaams Gewest	116	119	120	121	120
Antwerpen	136	140	140	142	140
Limburg	94	97	100	100	99
Oost-Vlaanderen	105	108	108	109	109
Vlaams Brabant	125	125	125	128	126
West-Vlaanderen	109	112	113	114	114
Région Wallonne	87	89	89	88	88
Brabant Wallon	133	147	131	130	129
Hainaut	76	77	79	78	78
Liège	87	88	90	89	88
Luxembourg	78	79	80	78	77
Namur	82	85	85	85	85
Bulgarien	44	43	44	45	45
Severna i yugoiztochna Bulgaria	33	32	33	34	34
Severozapaden	28	27	28	28	30
Severen tsentralen	30	28	30	31	31
Severoiztochen	36	35	36	37	35
Yugoiztochen	36	36	36	38	37
Yugozapadna i yuzhna centralna Bulgaria	56	56	56	57	56
Yugozapaden	74	74	74	74	72
Yuzhen tsentralen	31	30	31	32	32
Tschechische Republik	83	81	83	82	82
Praha	179	175	175	172	173
Střední Čechy	75	72	75	74	73
Jihozápad	73	72	72	72	73
Severozápad	66	63	64	63	62
Severovýchod	68	67	68	68	68
Jihovýchod	75	73	75	76	77
Střední Morava	66	65	67	67	67
Moravskoslezsko	68	67	71	71	69
Dänemark	123	126	126	125	124
Danmark	119	122	121	121	121
Hovedstaden	151	159	155	156	155
Sjælland	84	87	86	86	87
Syddanmark	109	111	112	111	111
Midtjylland	114	112	114	113	113
Nordjylland	108	108	107	106	107

Brutto-Inlandsprodukt (BIP) 2009 bis 2013

in Kaufkraftparitäten je Einwohner, EU 28 = 100

Mitgliedsstaat NUTS-1 NUTS-2	2009	2010	2011	2012	2013
Deutschland	115	119	122	123	122
Baden-Württemberg	:	134	139	140	139
Stuttgart	:	148	154	156	:
Karlsruhe	:	134	136	136	:
Freiburg	:	115	119	119	:
Tübingen	:	127	132	133	:
Bayern	:	136	141	142	142
Oberbayern	:	166	172	172	:
Niederbayern	:	118	122	121	:
Oberpfalz	:	124	128	128	:
Oberfranken	:	111	115	116	:
Mittelfranken	:	129	133	134	:
Unterfranken	:	120	125	125	:
Schwaben	:	119	123	125	:
Berlin	:	114	115	114	113
Brandenburg	:	85	86	87	87
Bremen	:	155	157	159	159
Hamburg	:	200	196	197	195
Hessen	:	140	141	140	142
Darmstadt	:	159	160	158	:
Gießen	:	105	108	106	:
Kassel	:	112	113	113	:
Mecklenburg-Vorpommern	:	82	83	84	82
Niedersachsen	:	106	110	111	111
Braunschweig	:	119	127	127	:
Hannover	:	117	120	121	:
Lüneburg	:	83	85	86	:
Weser-Ems	:	105	108	110	:
Nordrhein-Westfalen	:	120	123	123	121
Düsseldorf	:	132	135	135	:
Köln	:	127	128	129	:
Münster	:	106	108	110	:
Detmold	:	116	119	121	:
Arnsberg	:	107	111	112	:
Rheinland-Pfalz	:	107	110	112	111
Koblenz	:	103	106	107	:
Trier	:	96	100	102	:
Rheinhessen-Pfalz	:	113	116	118	:
Saarland	:	112	116	116	116
Sachsen	:	87	89	89	91
Dresden	:	88	89	89	:
Chemnitz	:	84	86	85	:
Leipzig	:	92	95	96	:

Brutto-Inlandsprodukt (BIP) 2009 bis 2013

in Kaufkraftparitäten je Einwohner, EU 28 = 100

Mitgliedsstaat NUTS-1 NUTS-2	2009	2010	2011	2012	2013
Sachsen-Anhalt	:	83	83	85	86
Schleswig-Holstein	:	98	99	100	102
Thüringen	:	81	84	85	85
Estland	62	63	68	71	73
Irland	128	129	130	130	130
Border, Midlands and Western	90	86	87	85	85
Southern and Eastern	143	145	146	146	146
Griechenland	94	87	77	74	73
Voreia Ellada	73	67	59	56	56
Anatoliki Makedonia, Thraki	67	64	55	52	52
Kentriki Makedonia	75	68	61	58	57
Dytiki Makedonia	85	75	66	64	62
Thessalia	70	63	56	54	56
Kentriki Ellada	75	70	62	59	60
Ipeiros	65	62	55	52	55
Ionia Nisia	88	82	70	68	68
Dytiki Ellada	70	67	59	57	57
Stereia Ellada	82	75	67	64	62
Peloponnisos	75	69	62	59	60
Attiki	127	118	106	102	98
Nisia Aigaiou, Kriti	86	79	68	65	66
Voreio Aigaio	75	69	60	57	57
Notio Aigaio	102	93	80	76	76
Kriti	81	74	65	61	63
Spanien	101	98	95	94	94
Noroeste	91	88	85	84	84
Galicia	89	86	83	83	83
Principado de Asturias	92	89	87	85	84
Cantabria	95	91	88	87	86
Noreste	122	119	116	114	114
Pais Vasco	130	127	123	123	122
Comunidad Foral de Navarra	126	121	118	116	116
La Rioja	108	105	102	101	102
Aragón	111	108	105	103	103
Comunidad de Madrid	137	130	128	129	128
Centro	86	83	80	80	80
Castilla y León	95	92	90	89	89
Castilla-la Mancha	82	79	77	76	76
Extremadura	71	69	66	64	65
Este	107	103	99	99	99
Cataluña	118	114	110	110	111

Brutto-Inlandsprodukt (BIP) 2009 bis 2013

in Kaufkraftparitäten je Einwohner, EU 28 = 100

Mitgliedsstaat NUTS-1 NUTS-2	2009	2010	2011	2012	2013
Comunidad Valenciana	90	86	83	82	82
Illes Balears	106	101	99	99	99
Sur	78	75	73	72	71
Andalucía	77	74	72	71	70
Región de Murcia	84	81	77	77	77
Ciudad Autónoma de Ceuta	88	83	79	77	77
Ciudad Autónoma de Melilla	82	77	74	71	70
Canarias	87	84	82	81	81

Frankreich	108	108	108	107	107
Ile de France	175	181	178	176	175
Bassin Parisien	90	89	90	90	89
Champagne-Ardenne	94	93	97	94	94
Picardie	83	83	83	82	82
Haute-Normandie	93	94	94	94	93
Centre	91	90	91	90	89
Basse-Normandie	87	87	88	88	87
Bourgogne	92	89	90	90	89
Nord-Pas-de-Calais	88	87	88	87	87
Est	91	89	89	88	87
Lorraine	85	82	83	81	80
Alsace	102	100	101	99	99
Franche-Comté	86	85	86	82	82
Ouest	92	91	92	92	91
Pays-de-la-Loire	96	95	97	96	96
Bretagne	91	89	90	90	88
Poitou-Charentes	86	86	87	88	86
Sud-Ouest	95	93	94	94	93
Aquitaine	95	95	96	95	94
Midi-Pyrénées	97	94	96	96	95
Limousin	83	80	81	80	80
Centre-Est	104	104	105	104	104
Rhône-Alpes	108	108	109	108	107
Auvergne	87	87	88	87	87
Méditerranée	95	95	95	95	95
Languedoc-Roussillon	85	83	84	82	82
Provence-Alpes-Côte d'Azur	101	103	102	102	102
Corse	90	89	89	89	89
Departements d'Outre-Mer	65	64	63	63	63
Guadeloupe	73	73	73	72	72
Martinique	74	75	74	73	75
Guyane	55	53	52	53	54
Réunion	68	67	66	65	66
Mayotte	27	28	28	28	27

Brutto-Inlandsprodukt (BIP) 2009 bis 2013

in Kaufkraftparitäten je Einwohner, EU 28 = 100

Mitgliedsstaat NUTS-1 NUTS-2	2009	2010	2011	2012	2013
Kroatien	62	59	60	61	61
Jadranska Hrvatska	60	57	57	58	58
Kontinentalna Hrvatska	63	60	61	62	62
Italien	105	104	103	101	99
Nord Ovest	:	:	128	125	124
Piemonte	:	:	110	108	106
Valle d'Aosta/Vallée d'Aoste	:	:	137	133	132
Liguria	:	:	114	112	112
Lombardia	:	:	138	135	134
Nord Est	:	:	121	119	117
Provincia Autonoma di Bolzano/Bozen	:	:	148	149	149
Provincia Autonoma di Trento	:	:	130	126	127
Veneto	:	:	116	114	111
Friuli-Venezia Giulia	:	:	111	109	107
Emilia-Romagna	:	:	125	122	120
Centro	:	:	115	112	109
Toscana	:	:	109	108	107
Umbria	:	:	93	91	91
Marche	:	:	98	96	93
Lazio	:	:	127	123	118
Sud	:	:	67	66	64
Abruzzo	:	:	89	89	85
Molise	:	:	77	75	70
Campania	:	:	63	63	63
Puglia	:	:	65	64	61
Basilicata	:	:	72	69	69
Calabria	:	:	61	60	57
Isole	:	:	67	65	63
Sicilia	:	:	65	63	61
Sardegna	:	:	75	73	69
Zypern	105	102	96	94	89
Lettland	53	53	57	60	64
Litauen	57	60	65	69	73
Luxemburg	247	254	265	264	258
Ungarn	64	65	65	65	66
Közép-Magyarország	108	107	106	105	108
Dunántúl	53	55	57	56	57
Közép-Dunántúl	54	56	58	57	59
Nyugat-Dunántúl	61	65	67	66	67
Dél-Dunántúl	44	44	44	44	45

Brutto-Inlandsprodukt (BIP) 2009 bis 2013

in Kaufkraftparitäten je Einwohner, EU 28 = 100

Mitgliedsstaat NUTS-1 NUTS-2	2009	2010	2011	2012	2013
Alföld és Észak	41	41	42	41	42
Észak-Magyarország	39	39	39	39	40
Észak-Alföld	42	41	42	41	42
Dél-Alföld	42	42	44	44	45
Malta	84	86	84	85	86
Niederlande	137	135	135	132	131
Noord-Nederland	:	122	124	124	126
Groningen	:	175	178	182	187
Friesland	:	95	98	96	96
Drenthe	:	94	95	92	92
Oost-Nederland	:	111	112	110	109
Overijssel	:	110	111	109	108
Gelderland	:	112	114	112	111
Flevoland	:	105	104	100	99
West-Nederland	:	150	147	145	143
Utrecht	:	162	159	158	155
Noord-Holland	:	166	164	161	159
Zuid-Holland	:	138	135	133	130
Zeeland	:	104	105	104	104
Zuid-Nederland	:	127	129	126	125
Noord-Brabant	:	135	137	134	133
Limburg	:	110	111	107	107
Österreich	126	126	128	129	128
Ostösterreich	130	130	131	131	129
Burgenland	82	84	84	88	88
Niederösterreich	103	103	104	106	105
Wien	165	164	163	162	159
Südösterreich	109	109	112	113	113
Kärnten	105	106	108	109	107
Steiermark	111	111	113	115	116
Westösterreich	130	131	134	136	135
Oberösterreich	125	126	129	130	130
Salzburg	143	147	149	152	151
Tirol	130	129	132	135	135
Vorarlberg	130	131	133	133	134
Polen	59	62	64	66	67
Region Centralny	80	85	88	91	93
Łódzkie	55	57	59	61	63
Mazowieckie	92	98	101	105	107

Brutto-Inlandsprodukt (BIP) 2009 bis 2013

in Kaufkraftparitäten je Einwohner, EU 28 = 100

Mitgliedsstaat NUTS-1 NUTS-2	2009	2010	2011	2012	2013
RegionPoludniowy	59	61	64	65	66
Malopolskie	53	54	57	58	59
Slaskie	64	66	69	70	70
Region Wschodni	43	44	46	47	48
Lubelskie	41	43	45	46	48
Podkarpackie	42	43	45	46	48
Swietokrzyskie	47	48	49	49	49
Podlaskie	43	45	47	47	49
Region Północno-Zachodni	58	60	61	63	66
Wielkopolskie	64	65	67	70	73
Zachodniopomorskie	51	53	54	55	57
Lubuskie	51	52	53	55	56
Region Poludniowo-Zachodni	61	65	68	69	70
Dolnoslaskie	64	70	73	74	76
Opolskie	50	51	52	53	54
Region Północny	51	53	54	56	58
Kujawsko-Pomorskie	49	51	52	53	56
Warminsko-Mazurskie	43	45	46	47	48
Pomorskie	58	59	61	64	65
Portugal	81	81	78	76	78
Continente	81	81	78	76	78
Norte	65	66	63	62	64
Algarve	82	80	77	76	79
Centro	69	69	66	65	67
Lisboa	116	115	109	106	108
Alentejo	73	74	71	70	72
Região Autónoma dos Açores	74	74	71	69	71
Região Autónoma da Madeira	80	79	77	72	74
Rumänien	49	50	51	53	54
Macroregiunea unu	46	46	46	48	49
Nord-Vest	45	44	44	46	47
Centru	47	48	47	50	51
Macroregiunea doi	34	35	35	38	39
Nord-Est	30	30	30	33	34
Sud-Est	39	41	41	44	45
Macroregiunea trei	72	74	79	77	79
Sud - Muntenia	42	41	42	40	41
Bucuresti - Ilfov	116	121	132	126	131
Macroregiunea patru	45	46	47	48	50
Sud-Vest Oltenia	37	38	39	40	41
Vest	54	56	57	58	59

Brutto-Inlandsprodukt (BIP) 2009 bis 2013

in Kaufkraftparitäten je Einwohner, EU 28 = 100

Mitgliedsstaat NUTS-1 NUTS-2	2009	2010	2011	2012	2013
Slowenien	85	83	83	82	82
Vzhodna Slovenija	70	68	69	68	68
Zahodna Slovenija	102	100	98	97	97
Slowakei	71	73	73	74	75
Bratislavský kraj	175	177	180	179	184
Západné Slovensko	67	68	69	71	71
Stredné Slovensko	57	60	57	58	60
Východné Slovensko	48	50	49	51	52
Finnland	116	115	117	116	113
Manner-Suomi	116	115	117	115	113
Länsi-Suomi	104	104	106	105	103
Helsinki-Uusimaa	159	157	154	151	148
Etelä-Soumi	102	99	103	103	101
Pohjois- ja Itä-Suomi	91	93	95	95	93
Aland	143	136	135	143	140
Schweden	123	126	127	126	127
Östra Sverige	146	146	149	148	150
Stockholm	177	174	178	177	179
Östra Mellansverige	106	109	110	111	109
Södra Sverige	110	113	114	112	113
Småland med öarna	102	106	108	107	108
Sydsverige	105	108	107	106	107
Västsverige	117	120	121	119	120
Norra Sverige	104	113	111	111	110
Norra Mellansverige	100	104	103	103	103
Mellersta Norrland	110	116	113	112	112
Övre Norrland	107	124	124	122	121
Vereinigtes Königreich	112	108	106	107	109
North East	83	80	78	78	79
Tees Valley and Durham	78	75	72	71	73
Northumberland, Tyne and Wear	87	83	84	84	85
North West	98	94	88	89	91
Cumbria	92	90	84	88	89
Cheshire	100	96	90	92	95
Greater Manchester	85	81	78	78	79
Lancashire	126	122	115	115	116
Cheshire	90	86	82	81	82

Brutto-Inlandsprodukt (BIP) 2009 bis 2013

in Kaufkraftparitäten je Einwohner, EU 28 = 100

Mitgliedsstaat NUTS-1 NUTS-2	2009	2010	2011	2012	2013
Yorkshire and The Humber	93	88	85	86	87
East Yorkshire and Northern Lincolnshire	91	86	79	80	81
North Yorkshire	96	92	90	92	94
South Yorkshire	81	78	74	75	76
West Yorkshire	100	94	93	93	94
East Midlands	91	89	87	88	88
Derbyshire and Nottinghamshire	88	86	87	88	88
Leicestershire, Rutland and Northants	99	96	92	93	93
Lincolnshire	78	76	76	76	76
West Midlands	89	87	85	88	89
Herefordshire, Worcestershire and Warwickshire	92	90	90	94	94
Shropshire and Staffordshire	81	79	78	79	80
West Midlands	92	91	87	89	91
East of England	105	101	98	99	100
East Anglia	104	101	97	100	100
Bedfordshire and Hertfordshire	122	114	109	111	112
Essex	91	90	86	87	87
London	185	178	179	182	184
Inner London	324	314	316	323	325
Outer London	94	90	89	89	91
South East	120	117	114	117	118
Berkshire, Buckinghamshire and Oxfordshire	151	148	149	151	152
Surrey, East and West Sussex	116	114	108	114	115
Hampshire and Isle of Wight	115	112	107	110	111
Kent	89	87	84	86	87
South West	102	99	94	96	97
Gloucestershire, Wiltshire and Bristol/Bath area	119	117	112	113	114
Dorset and Somerset	94	88	86	88	89
Cornwall and Isles of Scilly	75	71	66	70	70
Devon	88	87	82	81	82
Wales	80	76	75	76	77
West Wales and The Valleys	69	67	66	66	67
East Wales	98	91	92	93	94
Scotland	108	100	98	99	100
Eastern Scotland	111	101	97	100	101
South Western Scotland	98	91	88	88	90
North Eastern Scotland	163	157	161	166	166
Highlands and Islands	88	83	83	82	83
Northern Ireland	89	85	82	83	82

Quelle: EUROSTAT

: nicht verfügbar

Quellenangabe

Amt der Burgenländischen Landesregierung
Biologische Station Neusiedler See
Bundesministerium für Unterricht, Kunst und Kultur
Bundesministerium für Inneres
Bundesministerium für Verkehr, Innovation und Technologie
Hauptverband der Österreichischen Sozialversicherungsträger
Arbeitsmarktservice Burgenland (AMS)
Landesschulrat für Burgenland
Österreichische Post- und Telegraphenverwaltung
Rechnungshof
Statistik Austria
Statistisches Amt der Europäischen Union (EUROSTAT)
Umweltdienst Burgenland
Verein Arbeitsgemeinschaft Media-Analysen
Zentralanstalt für Meteorologie und Geodynamik

Publikationsverzeichnis

Burgenländische Statistiken (Neue Folge)

Heft 1	Gemeindefinanzzstatistik Burgenland 1983	1984
Heft 2	Burgenländische Schulstatistik Schuljahr 1984/85	1985
Heft 3	Fremdenverkehr im Burgenland 1984	1985
Heft 4	Die Umgangssprache der Burgenländer	1985
Heft 5	Gemeindefinanzzstatistik 1984	1985
Heft 6	Fremdenverkehr Sommer 1985	1985
Heft 7	Schulstatistik Schuljahr 1985/86	1986
Heft 8	Nationalratswahl 24. April 1983	1986
Heft 9	Landtagswahl 3. Oktober 1982	1986
	Gemeinderatswahl 24. Oktober 1982	
Heft 10	Fremdenverkehr im Jahre 1985	1986
Heft 11	Die Wahl des Bundespräsidenten 8. Juni 1986	1986
Heft 12	Gemeindefinanzzstatistik 1985	1986
Heft 13	Schulstatistik Schuljahr 1986/87	1987
Heft 14	Fremdenverkehr Sommer 1986	1987
Heft 15	Fremdenverkehr im Jahre 1986	1987
Heft 16	Nationalratswahl 23. November 1986	1987
Heft 17	Landtags- u. Nationalratswahlen 1945 - 1986	1987
	Band 1: Wahlkreis I	
	Band 2: Wahlkreis II	
	Band 3: Wahlkreis III	
	Band 4: Wahlkreis IV	
Heft 18	Schulstatistik Schuljahr 1987/88	1988
Heft 19	Fremdenverkehr Sommer 1987	1988
Heft 20	Fremdenverkehr im Jahre 1987	1988
Heft 21	Gemeindefinanzzstatistik 1986	1988
Heft 22	Fremdenverkehr Sommer 1988	1988
Heft 23	Gemeindefinanzzstatistik 1987	1988
Heft 24	Landtagswahl 4. Oktober 1987	1989
	Gemeinderatswahl 25. Oktober 1987	
Heft 25	Schulstatistik Schuljahr 1988/89	1989
Heft 26	Fremdenverkehr im Jahre 1988	1989
Heft 27	Gemeindefinanzzstatistik 1988	1989
Heft 28	Fremdenverkehr Sommer 1989	1989
Heft 29	Schulstatistik Schuljahr 1989/90	1990
Heft 30	Fremdenverkehr im Jahre 1989	1990
Heft 31	Gemeindefinanzzstatistik 1989	1990
Heft 32	Schulstatistik Schuljahr 1990/91	1991

Burgenländische Statistiken (Neue Folge)

Heft 33	Fremdenverkehr Sommer 1990	1991
Heft 34	Fremdenverkehr im Jahre 1990	1991
Heft 35	Schulstatistik Schuljahr 1991/92	1992
Heft 36	Gemeindefinanzstatistik 1990	1992
Heft 37	Fremdenverkehr Sommer 1991	1992
Heft 38	Fremdenverkehr im Jahre 1991	1992
Heft 39	Schulstatistik Schuljahr 1992/93	1993
Heft 40	Gemeindefinanzstatistik 1991	1993
Heft 41	Fremdenverkehr Sommer 1992	1993
Heft 42	Fremdenverkehr im Jahre 1992	1993
Heft 43	Schulstatistik Schuljahr 1993/94	1994
Heft 44	Gemeindefinanzstatistik 1992	1994
Heft 45	Fremdenverkehr Sommer 1993	1994
Heft 46	Fremdenverkehr im Jahre 1993	1994
Heft 47	Nationalratswahl 7. Oktober 1990	1994
Heft 48	Gemeindefinanzstatistik 1993	1994
Heft 49	Haushalt und Familie	1994
Heft 50	Landtagswahl 23. Juni 1991	1994
Heft 51	Nationalratswahl 9. Oktober 1994	1994
Heft 52	Fremdenverkehr Sommer 1994	1994
Heft 53	Schulstatistik Schuljahr 1994/95	1995
Heft 54	Fremdenverkehr im Jahre 1994	1995
Heft 55	Gemeinderats- und Bürgermeisterwahl 18. Oktober 1992	1995
Heft 56	Schulstatistik Schuljahr 1995/96	1996
Heft 57	Die Wahl des Bundespräsidenten 24. Mai 1992	1996
Heft 58	Nationalratswahl 17. Dezember 1995	1996
Heft 59	Gemeindefinanzstatistik 1994	1996
Heft 60	Fremdenverkehr Sommer 1995	1996
Heft 61	Fremdenverkehr im Jahre 1995	1996
Heft 62	Landtagswahl 2. Juni 1996	1996
Heft 63	Gemeindefinanzstatistik 1995	1996
Heft 64	Europawahl 13. Oktober 1996	1997
Heft 65	Fremdenverkehr Sommer 1996	1997
Heft 66	Schulstatistik Schuljahr 1996/97	1997
Heft 67	Fremdenverkehr im Jahre 1996	1997
Heft 68	Gemeindefinanzstatistik 1996	1997
Heft 69	Gemeinderats- und Bürgermeisterwahl 5. Oktober 1997	1997
Heft 70	Tourismus Sommer 1997	1998

Burgenländische Statistiken (Neue Folge)

Heft 71	Schulstatistik Schuljahr 1997/98	1998
Heft 72	Tourismus im Jahre 1997	1998
Heft 73	Die Wahl des Bundespräsidenten 19. April 1998	1998
Heft 74	Gemeindefinanzstatistik 1997	1999
Heft 75	Schulstatistik Schuljahr 1998/99	1999
Heft 76	Tourismus 1998	1999
Heft 77	Europawahl 13. Juni 1999	1999
Heft 78	Nationalratswahl 3. Oktober 1999	1999
Heft 79	Gemeindefinanzstatistik 1998	1999
Heft 80	Tourismus 1999	2000
Heft 81	Schulstatistik Schuljahr 1999/2000	2000
Heft 82	Gemeindefinanzstatistik 1999	2000
Heft 83	Landtagswahl 3. Dezember 2000	2001
Heft 84	Tourismus 2000	2001
Heft 85	Schulstatistik Schuljahr 2000/01	2001
Heft 86	Gemeindefinanzstatistik 2000	2001
Heft 87	Tourismus 2001	2002
Heft 88	Schulstatistik Schuljahr 2001/02	2002
Heft 89	Gemeindefinanzstatistik 2001	2002
Heft 90	Gemeinderats- und Bürgermeisterwahl 6. Oktober 2002	2002
Heft 91	Tourismus 2002	2003
Heft 92	Schulstatistik Schuljahr 2002/03	2003
Heft 93	Nationalratswahl 24. November 2002	2003
Heft 94	Gemeindefinanzstatistik 2002	2003
Heft 95	Tourismus 2003	2004
Heft 96	Die Wahl des Bundespräsidenten 25. April 2004	2004
Heft 97	Schulstatistik Schuljahr 2003/04	2004
Heft 98	Europawahl 13. Juni 2004	2004
Heft 99	Gemeindefinanzstatistik 2003	2004
Heft 100	Tourismus 2004	2005
Heft 101	Schulstatistik Schuljahr 2004/05	2005
Heft 102	Landtagswahl 9. Oktober 2005	2005
Heft 103	Gemeindefinanzstatistik 2004	2006
Heft 104	Tourismus 2005	2006
Heft 105	Schulstatistik Schuljahr 2005/06	2006
Heft 106	Gemeindefinanzstatistik 2005	2006
Heft 107	Nationalratswahl 1. Oktober 2006	2007
Heft 108	Tourismus 2006	2007

Burgenländische Statistiken (Neue Folge)

Heft 109	Schulstatistik Schuljahr 2006/07	2007
Heft 110	Gemeindefinanztatistik 2006	2007
Heft 111	Tourismus 2007	2008
Heft 112	Schulstatistik Schuljahr 2007/08	2008
Heft 113	Gemeindefinanztatistik 2007	2008
Heft 114	Gemeinderats- und Bürgermeisterwahl 7. Oktober 2007	2008
Heft 115	Nationalratswahl 28. September 2008	2009
Heft 116	Tourismus 2008	2009
Heft 117	Schulstatistik Schuljahr 2008/09	2009
Heft 118	Europawahl 7. Juni 2009	2009
Heft 119	Gemeindefinanztatistik 2008	2010
Heft 120	Tourismus 2009	2010
Heft 121	Schulstatistik Schuljahr 2009/10	2010
Heft 122	Die Wahl des Bundespräsidenten 25. April 2010	2010
Heft 123	Landtagswahl 30. Mai 2010	2010
Heft 124	Gemeindefinanztatistik 2009	2011
Heft 125	Tourismus 2010	2011
Heft 126	Schulstatistik Schuljahr 2010/11	2011
Heft 127	Tourismus 2011	2012
Heft 128	Bildung 2011/12	2012
Heft 129	Gemeinderats- und Bürgermeisterwahl 7. Oktober 2012	2013
Heft 130	Tourismus 2012	2013
Heft 131	Bildung 2012/13	2013
Heft 132	Nationalratswahl 29. September 2013	2014
Heft 133	Tourismus 2013	2014
Heft 134	Bildung 2013/14	2014
Heft 135	Europawahl 25. Mai 2014	2014
Heft 136	Tourismus 2014	2015
Heft 137	Bildung 2014/15	2015
Heft 138	Landtagswahl 31. Mai 2015	2015

Statistisches Jahrbuch Burgenland

jährlich ab 1981

Leporello „Burgenland Zahlen“

jährlich ab 1981

ISBN 978-3-902841-16-2

