

# Jahrbuch 2010



**StatistikBurgenland**



**BURGENLAND**



# Jahrbuch 2010



**StatistikBurgenland**

## **IMPRESSUM**

© Statistik Burgenland  
A-7000 Eisenstadt, Europaplatz 1  
T: +43 2682 600 2825  
E: [post.statistik@bgld.gv.at](mailto:post.statistik@bgld.gv.at)  
[www.burgenland.at](http://www.burgenland.at)

ISBN: 978-3-902841-00-1

### **Medieninhaber, Herausgeber und Verleger**

Statistik Burgenland  
Amt der Burgenländischen Landesregierung  
Landesamtsdirektion – Stabsstelle Europabüro und Statistik  
A-7000 Eisenstadt, Europaplatz 1

### **Redaktion und für den Inhalt verantwortlich**

Mag. Manfred Dreiszker  
T: +43 2682 600 2825  
E: [manfred.dreiszker@bgld.gv.at](mailto:manfred.dreiszker@bgld.gv.at)

Maria Stöger  
T: +43 2682 600 2830  
E: [maria.stoeger@bgld.gv.at](mailto:maria.stoeger@bgld.gv.at)

### **Redaktionelle Mitarbeit**

Ingrid Giczy, Dorothea Horvath, Andrea Wukovatz, Marianne Popovits, Brigitte Zakall

### **Gestaltungskonzept**

Atelier Unterkirchner Jankoschek, Wien

### **Druck**

Druckerei Danek, Hornstein

Eisenstadt 2011

Urheberrecht. Die enthaltenen Daten, Tabellen, Grafiken, Bilder etc. sind urheberrechtlich geschützt. Alle Rechte sind Statistik Burgenland vorbehalten. Nachdruck kostenlos, aber nur mit Quellenangabe möglich.

Haftungsausschluss. Statistik Burgenland sowie alle Mitwirkenden an der Publikation haben deren Inhalte sorgfältig recherchiert und erstellt. Fehler können dennoch nicht gänzlich ausgeschlossen werden. Statistik Burgenland und die Genannten übernehmen daher keine Haftung für die Richtigkeit, Vollständigkeit und Aktualität der Inhalte, insbesondere übernehmen sie keinerlei Haftung für eventuelle, unmittelbare oder mittelbare Schäden, die durch die direkte oder indirekte Nutzung der angebotenen Inhalte entstehen.

Statistik Burgenland und alle Mitwirkenden legen Wert auf die Gleichberechtigung von Frauen und Männern. Im Sinne einer besseren Lesbarkeit, wird gelegentlich nur die feminine oder die maskuline Form gewählt. Dies impliziert keineswegs eine Benachteiligung des jeweils anderen Geschlechts. Frauen und Männer sollen sich gleichermaßen angesprochen fühlen.



## Vorwort

Geschätzte Leserinnen und Leser!

„Die Zahl ist das Wesen aller Dinge“, hat Pythagoras vor mehr als 2.500 Jahren gesagt. Der große griechische Philosoph und Mathematiker liegt damit auch heute noch richtig. Zumindest insofern, als „Zahlen“ aus statistischen Datenreihen und die Ergebnisse von Studien tatsächlich wesentliche Beiträge zur Gestaltung vieler Dinge unseres Gemeinwesens liefern.

Die Landesstatistik im Besonderen ist in der Lage, mit ihren Beobachtungen und Ergebnissen Trends im Burgenland aufzuzeigen, Grundlagen für konkrete politische und wirtschaftliche Entscheidungen aufzubereiten und – mit ihren Prognosen – sogar ein Stück Zukunft zu beschreiben. Damit leistet sie wertvolle Unterstützung für alle, die auf verschiedenen Ebenen und in den unterschiedlichsten Funktionen Verantwortung tragen.

Der Band ist vor allem ein Nachschlagewerk – für Schülerinnen und Schüler ebenso wie für Studierende und Lehrende und zahlreiche Interessierte aus den verschiedenen Lebensbereichen. Durch die übersichtlichere und klarere Aufbereitung der Daten ist der Band nun leichter zu „lesen“ und in mancherlei Hinsicht sogar „spannend“.

Ich wünsche allen, die das „Statistische Jahrbuch“ nutzen, neue Erkenntnisse und Einsichten in das „Wesen“ des jeweiligen Interessensgebiets. Gleichzeitig danke ich allen, die am Zustandekommen dieses Bandes mitgewirkt haben.

Mit besten Grüßen,

Hans Niessl  
(Landeshauptmann)





## Editorial

Statistik Burgenland hat im Jahr 2011 ein neues, professionelles Corporate Design bekommen. Die 30. Ausgabe des Statistischen Jahrbuchs Burgenland ist nun das erste Produkt dieser Neuentwicklung, sämtliche weitere Publikationen werden folgen. Das neue Layout im A4 Format und in Farbe sowie die vielen Grafiken und Karten sollen unsere Publikationen lesbarer und noch informativer machen.

Aber nicht nur das Layout wurde verbessert, auch inhaltlich wurde das Jahrbuch kritisch hinterfragt und erweitert. Die Themenbereiche Bevölkerung und Demographie wurden stark überarbeitet und ergänzt, ebenso die Kapitel Arbeitsmarkt, Gesundheit und Soziales.

Neu aufgegriffen wurden aktuelle Themen wie Energie, Umwelt, Innovation oder Mobilität. Auch Medienkonsum und Internet Nutzung der Burgenländer sind in das Jahrbuch aufgenommen worden. Das Verkehrskapitel wurde um Tabellen und Karten zum Verkehrsaufkommen erweitert.

Ein ebenfalls neues Kapitel zeigt auf wenigen Seiten in kompakter Form die Ergebnisse aller Wahlen im Burgenland in der Zweiten Republik.

Das Statistische Jahrbuch 2010 ist eine Zusammenstellung von Daten zu demographischen, sozialen und ökonomischen Strukturen und Entwicklungen. Wir hoffen, dass viele Interessierte das neue Jahrbuch zur Hand nehmen, um die Weiterentwicklung des Burgenlandes anhand statistischer Informationen nachzuvollziehen.

Referatsleiter

**ORGR Mag. Manfred Dreiszker**





# Inhalt

<b>Vorwort</b>	3
<b>Editorial</b>	5
<b>Geographie, Wetter, Natur</b>	
<b>Geographie</b>	
Geographischer Überblick, Administrative Einteilung	13
Nutzungsarten 2011 nach politischen Bezirken	15
<b>Wetter</b>	
Mittlere Lufttemperatur im Burgenland in Celsiusgraden	17
Niederschläge und Bewölkung im Burgenland	18
Sonnenscheindauer im Burgenland in Stunden	20
Mittlere Lufttemperatur im Jahr 2010 in Celsiusgraden	22
Niederschläge in mm im Jahre 2010, Hydrographischer Dienst des Burgenlandes	24
Gewässergüte der Fließgewässer des Burgenlandes	30
Gewässergüte der Fließgewässer des Burgenlandes, Mittelwerte der Probeentnahmestellen	33
<b>Natur</b>	
Schutz besonderer Gebiete	37
Nationalpark Neusiedler See – Seewinkel	38
Natur- und Landschaftsschutz im Burgenland, Übersicht	38
Natur- und Landschaftsschutz im Burgenland	39
Internationale Naturschutzkategorien	44
Natura 2000-Gebiete im Burgenland	45
Naturdenkmale	46
Besondere Pflanzenarten- und Tierartenschutz	46
Naturhöhlen	47
Naturdenkmale im Burgenland	48
Art und Anzahl der Naturdenkmale im Burgenland	52
Gefährdete Brutvogelarten im Burgenland	54
<b>Menschen und Gesellschaft</b>	
<b>Bevölkerung</b>	
Bevölkerung des Burgenlandes bei den Volkszählungen 1981, 1991 und 2001	56
Bevölkerungsstand nach Bundesländern	56
Bevölkerungsvorausschätzung 2010 bis 2050	58
Bevölkerung am 1.1.2011 nach Alter, Geschlecht und Staatsangehörigkeit	60
Bevölkerung am 1.1.2011 nach Staatsangehörigkeit	66
Bevölkerung am 1.1.2011 nach Geburtsstaat	66
Bevölkerung am 1.1.2011 mit ausländischer Herkunft	67
Bevölkerung am 1.1.2011 nach Alter und Geschlecht	68
Wanderungen Burgenland 2002 - 2010	70
Wanderungen Bundesländer 2008 - 2010	70
<b>Demographie</b>	
Hauptübersicht der natürlichen Bevölkerungsbewegung des Burgenlandes	73
Bevölkerungsbewegung nach Gemeinden 2010	74
Lebendgeborene nach der Lebendgeburtenfolge	79
Lebendgeborene nach Geburtsgewicht, Körperlänge und Geschlecht	79
Fruchtbarkeit und Reproduktion seit 1961	80
Die fünfzehn häufigsten Vornamen der Neugeborenen im Burgenland	81

Eheschließungen ab 1991 nach dem Alter der Braut und des Bräutigams	82
Ehescheidungen nach Ehedauer in Jahren	84
Lebenserwartung nach Alter und Geschlecht	85
<b>Gesundheit</b>	
Krankenanstalten im Burgenland	88
Ärzte im Burgenland	88
Apotheken im Burgenland	88
Spitalsentlassungsstatistik der Krankenanstalten im Burgenland	89
Sozialhilfe im Burgenland, personenbezogener Aufwand	90
Burgenländische PflegegeldbezieherInnen nach Stufen	91
<b>Bildung</b>	
Bevölkerung ab 15 Jahren 2010 nach höchster abgeschlossener Schulbildung	92
Bestandene Reifeprüfungen 2009 nach dem Heimat- und Schulbundesland	93
Reifeprüfungsquoten nach Bundesländern	93
Kinderkrippen	94
Kindergärten	95
Alterserweiterte Kindergärten	96
Am Nachmittag betreute Schüler in Pflichtschulen	96
Horte	97
Volksschulen	98
Hauptschulen	99
Sonderschulen	100
Polytechnische Schulen	101
Allgemeinbildende höhere Schulen	102
Sonstige Pflichtschulen	103
Berufsbildende Pflichtschulen	104
Mittlere landwirtschaftliche Schulen	105
Handelsschulen	106
Mittlere technische und gewerbliche Schulen	107
Mittlere Schulen für wirtschaftliche Berufe	108
Sozialberufliche mittlere Schule	109
Handelsakademien	110
Höhere technische, gewerbliche und kunstgewerbliche Schulen	111
Höhere Lehranstalten für wirtschaftliche Berufe	112
Bildungsanstalt für Kindergartenpädagogik	113
Maturanten an höheren Schulen	114
Pädagogische Hochschule Burgenland (LBA bzw. PÄDAK)	116
Fachhochschul-Studiengänge	117
Burgenländische Studenten an den Universitäten Österreichs	118
<b>Arbeitsmarkt, Erwerbstätigkeit und Einkommen</b>	
Bevölkerung nach dem Erwerbsstatus	120
Arbeitsmarkt im Burgenland im Jahresdurchschnitt	122
Arbeitsmarkt im Burgenland nach Monaten	124
Unselbständig Beschäftigte im Burgenland nach ÖNACE und Geschlecht	125
Unselbständig Beschäftigte im Burgenland nach ÖNACE 2008 - 2010	126
Unselbständig Beschäftigte im Burgenland nach Inländer und Ausländer	127
Ausländische unselbständig Beschäftigte im Burgenland	127

Besetzte Planstellen in VBÄ - aktive Landesbedienstete	128
Aufteilung der VBÄ nach Dienstverhältnis	129
Aufteilung der VBÄ nach Verwendungsgruppen	129
Landesbedienstete am 31.12. nach Geschlecht	130
Entwicklung des Bedienstetenstandes der Landesverwaltung	131
Durchschnittsalter der burgenländischen Landesbediensteten	131
Jahreseinkommen der unselbständig Erwerbstätigen nach Bundesländern	132
Durchschnittliche Jahreseinkünfte der ausschließlich selbständig Erwerbstätigen	133
Jahreseinkommen der PensionistInnen nach Bundesländern	134
<b>Wohnen</b>	
Ausstattungskategorie der Wohnungen im Burgenland	136
Wohnungen im Burgenland nach Bauperiode und Nutzfläche	137
Förderung des Einbaues von Lärmschutzfenstern	137
Wohnbauförderung im Burgenland 2010	138
Geförderte Wohneinheiten im Burgenland	139
Baulandbilanz Burgenland 2011	144
<b>Wirtschaft</b>	
<b>Land- und Forstwirtschaft</b>	
Betriebe nach Rechtsform und Fläche nach Nutzung	146
Fläche und Ertrag der Weingärten im Burgenland	148
Rebsorten	150
Verteilung des Ackerlandes 2010 in den Bundesländern	151
Anbau ausgewählter Feldfrüchte im Burgenland	152
Ernte ausgewählter Feldfrüchte im Burgenland	153
Obsternte im Jahre 2010	154
Viehbestand im Burgenland	155
Jagdgebiete, Jagdschutzorgane und Jagdkarten 2009/10 in Österreich	156
Jagdgebiete, Jagdschutzorgane und Jagdkarten 2010/11 im Burgenland	157
Wildabschuss im Jagdjahr 2010/11	157
Forstwesen 2010	158
<b>Produktion, Bauwesen</b>	
Hauptergebnisse der Leistungs- und Strukturstatistik 2009	159
<b>Handel, Dienstleistungen</b>	
Hauptergebnisse der Leistungs- und Strukturstatistik 2009	160
<b>Tourismus</b>	
Entwicklung der Übernachtungen	163
Übernachtungen nach Bundesländern	164
Ankünfte und Übernachtungen im Winter- und Sommerhalbjahr	165
Ankünfte nach Regionen im Jahre	166
Übernachtungen nach Regionen im Jahre	167
Ankünfte nach Unterkunftsarten und Monaten	168
Übernachtungen nach Unterkunftsarten und Monaten	170
Übernachtungen nach ausgewählten Herkunftsländern	172
Übernachtungen in den wichtigsten Tourismusgemeinden	176
Tourismus in den Berichtsgemeinden	178
<b>Öffentliche Finanzen, Steuern</b>	
Gebärung des Landes Burgenland	182
Gemeindefinanzstatistik des Burgenlandes	182

<b>Regionale Gesamtrechnung</b>	
Bruttowertschöpfung nach Bundesländern	184
Bruttowertschöpfung nach Wirtschaftsbereichen, Österreich	186
Bruttowertschöpfung nach Wirtschaftsbereichen, Burgenland	188
<b>Energie, Umwelt, Innovation, Mobilität</b>	
<b>Energie, Umwelt</b>	
Energetischer Endverbrauch in Terajoule	192
Sektoraler energetischer Endverbrauch in Terajoule	193
Treibhausgas-Emissionen in 1.000 t CO <sub>2</sub> -Äquivalenten nach Bundesländern	194
Treibhausgas-Emissionen in 1.000 t CO <sub>2</sub> -Äquivalenten nach Sektoren	194
Wasserhygienische Untersuchungen	195
Abfallwirtschaftliche Parameter im Burgenland	196
Kläranlagen im Burgenland	197
Kläranlagen im Burgenland – Ergebnisse der Ablaufüberwachung 2010	204
<b>Informationsgesellschaft</b>	
Rundfunk- und Fernsehauptbewilligungen	212
Entwicklung der Haushalte mit Computer und Internet-Zugang	213
Haushalte mit Computer und Internet sowie Personen mit Internetnutzung	213
Medienkonsum	214
Museumsbesuche	216
Spieltätigkeit 2009/10 in den burgenländischen Kulturzentren	216
Festspiele und Festivals im Burgenland, Spieljahr 2010	217
Weitere Kulturveranstaltungen im Burgenland 2010	217
<b>Verkehr</b>	
Angemeldete Kraftfahrzeuge	218
Durchschnittlicher täglicher Verkehr (DTV) 2010	219
Durchschnittlicher täglicher Verkehr (DTV) 2008 - 2010	220
Unfälle mit Personenschaden im Burgenland	222
Unfälle mit alkoholisierten Beteiligten im Burgenland	223
Straßenverkehrsunfälle 2010 nach politischen Bezirken und Straßenarten	224
Verunglückte 2010 nach Verletzungsgrad und Art der Beteiligung	224
<b>Wahlen</b>	
Europawahlen seit 1996	226
Europawahl 7. Juni 2009	226
EU-Volksabstimmung am 12. Juni 1994	226
Bundespräsidentenwahl 25. April 2010	228
Nationalratswahlen im Burgenland seit 1945	230
Nationalratswahl 28. September 2008	230
Landtagswahlen im Burgenland seit 1945	232
Landtagswahl 30. Mai 2010	232
Gemeinderatswahlen im Burgenland seit 1950	234
Gemeinderatswahl 7. Oktober 2007	234
Bürgermeisterwahlen seit 1992	234
Volksbegehren seit 1964	236
<b>Europäische Union</b>	
<b>Bevölkerung und BIP</b>	
Bevölkerung, Beschäftigungs- und Arbeitslosenquote	239
Brutto-Inlandsprodukt (BIP) 2002 bis 2008	241
<b>Quellenangabe</b>	251
<b>Publikationsverzeichnis</b>	252

# Geographie, Wetter, Natur

Geographie

Wetter, Gewässergüte

Natur- und Landschaftsschutz



## Geographischer Überblick

Fläche in km <sup>2</sup>	3.962
---------------------------	-------

Ausdehnung in km: Nord–Süd	160
Ost-West	60

Länge der Staatsgrenze in km	397
zu Ungarn	356
zur Slowakei	26
zu Slowenien	15

Länge der Landesgrenze in km	374
zu Niederösterreich	219
zur Steiermark	155

Höchste Erhebung in m: Geschriebenstein	884
Tiefster Punkt in m: Apetlon	114

Grenzübergänge	
zur Slowakei	1
zu Ungarn	11
zu Slowenien	3

Länge der Radwege	3697
der Güterwege in km	1907
der Mountainbikewege in km	433

## Administrative Einteilung

Freistädte	2
Bezirke	7
Gemeinden	171
davon: Stadtgemeinden	13
Marktgemeinden	65
Katastralgemeinden	328
Ortschaften	328

Gerichtshofsprengel (Landesgericht)	1
Gerichtsbezirke	7

Nationalratswahlkreis (Landeswahlkreis)	1
Regionalwahlkreise	2
Landtagswahlkreise	7

Schulbezirke	9
Finanzämter	2
Vermessungsämter	3
Standesämter	161
Postämter und Poststellen	130
AMS-Landesgeschäftsstelle	1
AMS-Regionale Geschäftsstellen	7

Stadtpolizeikommando	1
Bezirkspolizeikommanden	6

Katholische Dekanate	12
Katholische Pfarren und Exposituren	172
Evangelische Pfarrgemeinden (A.B. und H.B.) mit Tochtergemeinden	77

Quelle: Statistik Austria, Amt der Burgenländischen Landesregierung

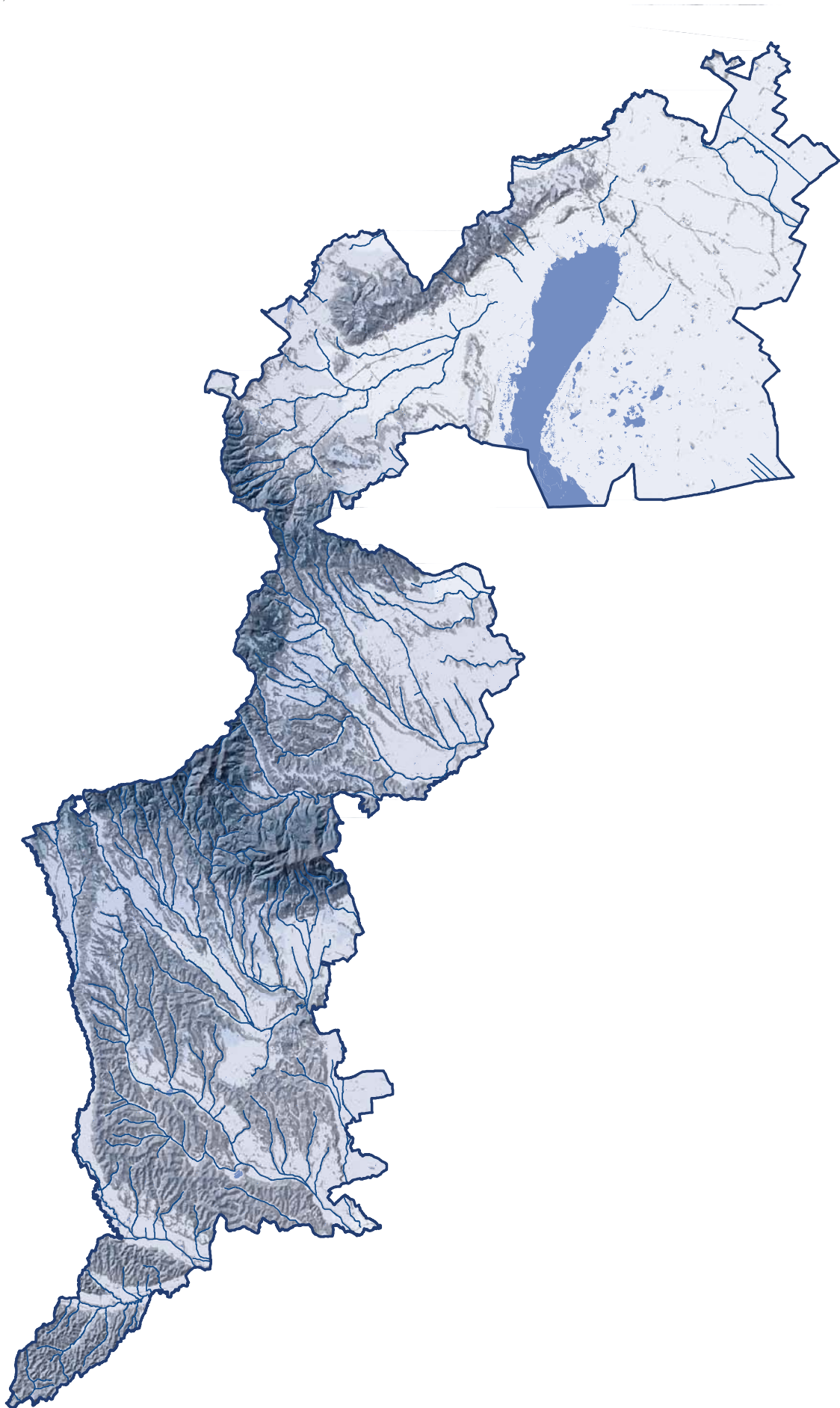



## Nutzungsarten 2011 nach politischen Bezirken

Politischer Bezirk	Fläche in ha	Baufläche	landw. Nutzung	Gärten	Wein-gärten	Wald	Gewässer	sonstige Flächen
<b>Burgenland</b>	<b>396.180,3</b>	<b>3.560,5</b>	<b>192.675,1</b>	<b>12.564,0</b>	<b>13.884,3</b>	<b>121.490,7</b>	<b>29.198,3</b>	<b>22.807,5</b>
Eisenstadt-Stadt	4.284,3	115,5	1.578,0	245,5	464,7	1.374,0	23,5	483,3
Rust-Stadt	1.999,0	19,5	237,4	46,0	449,7	28,7	1.132,6	85,1
Eisenstadt-Umgebung	45.267,3	467,6	19.223,8	1.470,5	2.522,2	10.521,9	8.512,3	2.549,1
Güssing	48.502,5	360,3	22.528,5	1.675,2	153,9	20.587,9	727,1	2.469,7
Jennersdorf	25.319,6	244,7	12.331,7	1.030,4	30,6	9.526,1	566,8	1.589,4
Mattersburg	23.764,1	405,1	11.230,4	1.440,4	374,9	8.283,5	166,0	1.863,9
Neusiedl am See	103.755,5	746,3	65.738,5	1.942,8	7.482,9	5.625,6	16.582,7	5.636,6
Oberpullendorf	70.079,4	535,6	28.592,2	2.293,2	2.101,7	32.199,2	693,3	3.664,3
Oberwart	73.208,5	666,1	31.214,7	2.420,1	303,7	33.343,9	793,9	4.466,2

Quelle: Statistik Austria

## Nutzungsarten 2011 in Prozent

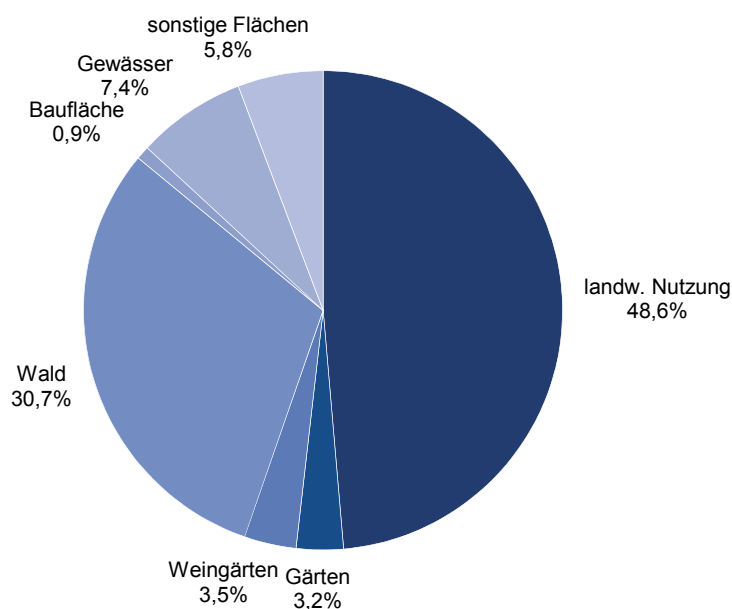

### Lufttemperatur 2010 im Burgenland

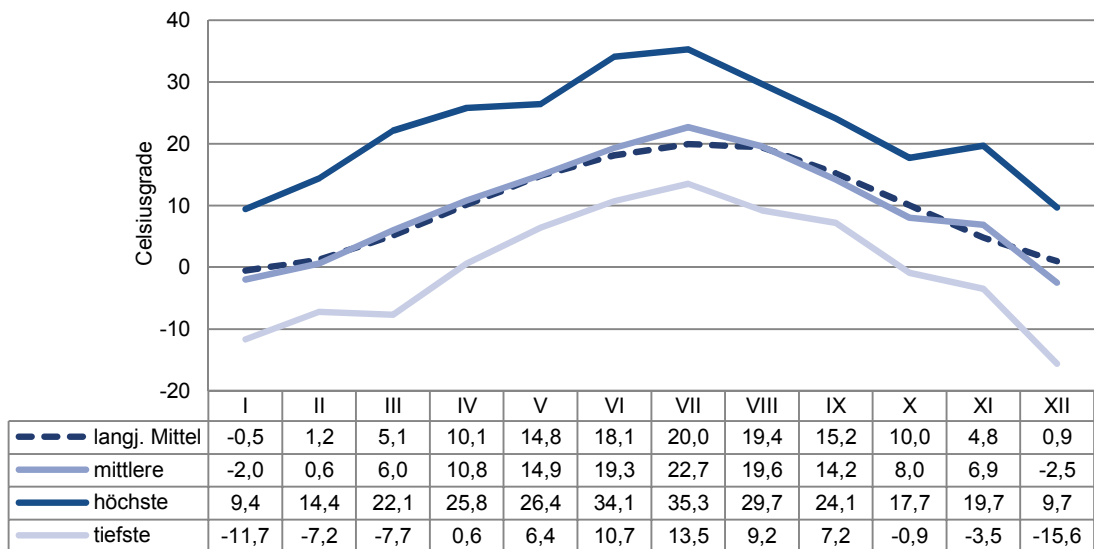

### Sonnenscheindauer 2010 im Burgenland

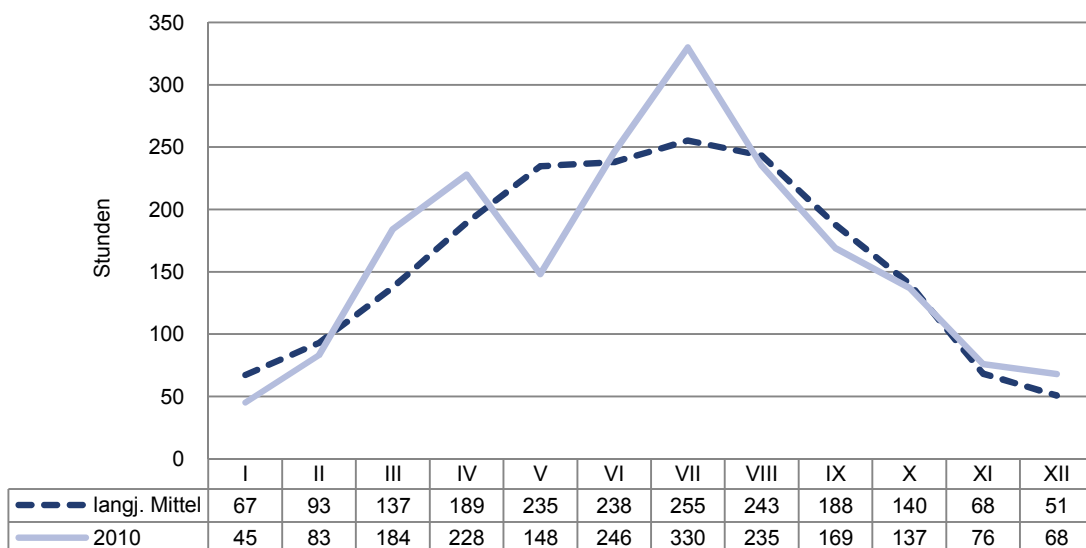

## Mittlere Lufttemperatur im Burgenland in Celsiusgraden

Jahr	Jänner	Feber	März	April	Mai	Juni	Juli	August	Sep- tember	Oktober	Novem- ber	Dezem- ber	Jahres- mittel
1970	-1,8	0,7	3,8	9,0	13,3	19,0	19,4	19,2	15,0	9,3	7,5	0,9	9,6
1971	-1,4	2,9	2,5	11,2	16,4	17,2	20,5	21,8	14,2	10,0	4,6	4,1	10,3
1972	-2,4	2,6	7,6	9,9	14,5	18,6	20,2	18,6	13,0	8,4	5,5	0,4	9,7
1973	-0,3	2,4	5,6	8,5	15,8	18,0	20,2	20,3	16,6	9,0	3,4	1,2	10,1
1974	1,8	4,8	8,0	10,0	14,2	16,6	19,2	21,3	15,4	7,1	5,0	4,8	10,7
1975	3,6	1,3	6,3	9,8	16,2	17,4	20,2	19,6	17,8	10,1	3,4	1,4	10,6
1976	1,8	-0,1	2,6	10,4	14,9	19,0	21,2	17,3	13,9	10,6	6,1	0,4	9,8
1977	0,2	3,9	9,1	8,9	15,1	19,0	19,7	18,6	14,2	11,0	5,9	-0,4	10,4
1978	.	.	6,6	8,6	13,2	17,2	18,0	18,4	15,4	10,3	1,7	0,6	.
1979	-3,5	1,0	6,5	8,5	15,1	20,0	17,8	18,4	15,2	8,3	5,2	4,2	9,7
1980	-3,2	2,4	4,4	7,4	12,1	17,6	18,8	19,5	15,0	9,5	2,2	0,5	8,9
1981	-0,9	1,6	8,4	9,9	15,0	19,1	20,2	19,9	15,9	10,6	5,2	-0,3	10,4
1982	-3,1	1,5	5,8	8,3	15,3	19,2	20,7	19,9	17,8	10,7	5,1	2,5	10,1
1983	4,9	-0,8	6,9	11,8	16,0	18,5	23,4	20,6	15,8	10,4	2,1	0,6	10,9
1984	0,8	0,3	4,1	9,2	13,8	17,2	18,6	18,9	14,8	10,7	5,2	0,6	9,5
1985	-6,0	-2,4	3,5	10,5	15,9	16,6	20,8	19,7	15,8	9,4	2,2	3,2	9,1
1986	0,2	-5,2	3,3	11,7	17,7	18,1	19,6	20,1	14,7	9,8	5,0	0,3	9,6
1987	-4,6	-0,3	-0,1	10,7	13,4	18,0	20,9	18,1	17,8	10,8	5,3	2,3	9,4
1988	2,3	3,1	4,1	10,0	16,0	18,1	21,9	20,4	15,4	10,0	1,5	3,0	10,5
1989	0,2	4,0	8,0	10,5	14,2	16,0	19,6	18,4	14,5	9,9	2,7	1,0	9,9
1990	-0,7	4,5	8,5	8,6	15,1	17,2	19,2	20,5	13,6	10,0	5,9	-0,4	10,2
1991	-0,4	-3,6	5,8	7,9	10,7	16,4	20,8	19,3	15,6	7,7	4,0	-1,3	8,5
1992	1,0	2,9	4,8	9,6	14,7	18,2	20,9	23,7	15,3	8,0	4,6	-0,2	10,2
1993	0,8	-1,8	3,7	9,8	16,7	18,0	18,8	19,6	15,0	10,4	1,1	2,0	9,5
1994	3,9	0,7	8,3	10,2	15,1	19,0	23,1	21,8	17,5	8,0	7,0	1,8	11,4
1995	-0,3	5,2	4,5	10,9	14,9	17,5	23,0	19,9	14,2	11,2	2,5	-0,4	10,3
1996	-2,8	-2,8	1,9	10,1	15,8	19,1	18,6	19,1	12,3	11,0	7,1	-2,4	8,9
1997	-2,7	3,5	5,6	7,6	16,0	18,5	19,5	20,3	15,4	8,1	5,0	2,2	9,9
1998	1,6	5,7	5,0	11,8	15,2	19,7	20,5	20,8	14,7	10,7	2,5	-1,1	10,6
1999	-0,2	1,2	7,1	11,9	15,8	18,5	21,0	18,8	17,5	10,8	3,3	0,5	10,5
2000	-1,6	4,3	6,4	13,4	17,5	20,5	19,3	21,3	15,2	12,7	7,7	2,0	11,6
2001	0,3	3,1	7,2	9,9	17,3	17,8	21,0	21,6	13,7	13,2	4,0	-2,3	10,6
2002	1,1	5,4	7,1	10,1	17,8	20,8	22,2	20,7	14,7	9,5	7,7	-0,7	11,4
2003	-0,8	-2,1	6,1	9,8	17,9	22,6	21,8	23,4	15,4	7,6	6,4	0,9	10,8
2004	-1,8	3,1	4,2	11,4	14,1	18,3	20,3	20,6	15,5	11,4	5,8	0,9	10,3
2005	1,5	-1,8	3,8	11,3	15,7	19,2	21,0	18,7	16,4	10,6	4,0	0,9	10,1
2006	-3,5	-0,4	3,8	11,7	14,8	19,2	23,5	18,1	17,3	12,5	7,6	3,1	10,6
2007	5,4	5,3	7,8	13,0	17,0	21,1	22,3	20,7	13,8	9,1	3,9	0,5	11,7
2008	3,4	4,3	6,6	11,3	16,1	20,4	20,5	20,0	14,4	10,7	6,8	2,5	11,4
2009	-1,8	1,4	5,9	14,1	16,5	18,3	21,6	21,2	17,3	10,1	6,3	1,4	11,0
2010	-2,0	0,6	6,0	10,8	14,9	19,3	22,7	19,6	14,2	8,0	6,9	-2,5	9,9

Quelle: Amt der Burgenländischen Landesregierung, ab 1993 Zentralanstalt für Meteorologie und Geodynamik

## Niederschläge und Bewölkung im Burgenland

Jahr	Zahl der Tage mit			Bewölk. Jahresmittel	Niederschläge in mm			
	Niederschlag	Schneefall	Gewitter		Jänner	Feber	März	April
1970	160	38	31	6,7	10	63	62	70
1971	120	23	22	6,2	3	23	75	39
1972	139	16	26	6,7	46	73	16	94
1973	138	31	22	6,4	31	19	32	96
1974	172	20	25	7,0	69	13	18	26
1975	126	18	34	6,4	15	5	61	26
1976	145	16	33	6,3	109	23	11	38
1977	152	30	26	6,4	52	75	52	59
1978	(100)	(16)	(20)	(5,7)	.	.	26	54
1979	124	17	19	6,1	40	46	65	104
1980	128	34	16	6,4	23	15	27	102
1981	120	30	19	6,2	16	16	20	12
1982	113	27	18	5,9	59	15	24	12
1983	110	13	18	5,6	53	36	20	48
1984	133	20	9	6,4	18	52	48	65
1985	138	21	18	6,1	20	43	83	22
1986	106	26	14	5,8	54	27	25	14
1987	140	32	19	6,3	64	44	53	12
1988	125	28	16	5,9	40	65	54	12
1989	134	4	20	5,7	11	33	21	87
1990	122	11	14	5,8	2	31	38	78
1991	129	14	13	6,2	4	25	36	18
1992	125	15	14	5,7	23	15	83	36
1993	148	19	12	6,1	45	10	30	23
1994	137	6	14	6,2	33	9	38	118
1995	150	13	17	6,6	30	48	99	70
1996	141	16	19	6,5	44	23	24	100
1997	134	9	11	6,1	9	7	96	56
1998	144	12	16	6,4	21	2	54	17
1999	145	16	18	6,6	10	53	29	75
2000	148	9	10	6,1	35	26	90	40
2001	143	13	13	6,4	14	19	55	27
2002	140	5	12	6,4	5	24	79	48
2003	120	13	12	5,6	50	1	13	33
2004	149	23	11	6,7	49	58	61	25
2005	158	30	4	6,2	40	54	21	55
2006	144	11	8	6,2	66	29	43	94
2007	139	9	7	6,1	54	42	131	0
2008	125	4	13	6,2	23	3	49	27
2009	152	17	10	6,1	67	74	110	23
2010	142	20	11	6,4	44	25	18	102

Quelle: Amt der Burgenländischen Landesregierung, ab 1993 Zentralanstalt für Meteorologie und Geodynamik

Niederschläge in mm								
Mai	Juni	Juli	August	September	Oktober	November	Dezember	Jahres- summe
24	60	86	106	27	86	72	36	702
11	108	17	46	47	31	66	35	501
141	53	118	62	29	32	29	7	700
10	92	56	54	89	32	66	19	596
34	57	73	44	35	91	35	62	557
40	127	188	33	28	43	31	42	639
60	39	44	41	89	38	81	74	647
45	52	84	54	18	9	22	24	546
70	49	32	22	34	31	18	15	(374)
39	70	81	54	42	10	128	41	720
24	79	44	55	33	80	73	25	580
41	67	36	71	92	39	47	24	481
54	72	80	185	31	96	32	82	742
38	79	48	35	73	57	29	26	542
83	47	36	46	76	24	53	24	572
67	97	59	107	32	11	112	97	750
50	91	21	59	26	40	48	28	483
124	57	70	95	31	25	33	70	678
60	55	27	75	60	20	52	46	566
75	52	75	61	78	30	16	5	544
44	50	37	21	47	52	37	41	478
260	97	140	39	53	19	106	51	848
6	101	41	7	57	69	97	82	617
25	118	72	70	35	86	60	52	626
81	53	37	58	35	82	70	38	652
42	64	11	63	108	9	34	62	640
127	74	57	93	136	51	21	9	759
62	94	162	16	68	14	76	36	696
73	51	83	58	122	97	36	26	640
81	61	98	95	65	30	61	51	709
25	24	77	71	69	65	40	37	599
23	36	94	47	157	19	48	39	578
30	63	63	117	38	114	59	57	697
67	43	62	49	37	61	33	42	491
89	108	23	41	30	40	49	16	589
73	37	73	138	63	2	39	69	664
54	110	37	148	16	26	32	12	667
70	77	62	102	171	122	39	86	956
48	182	186	111	88	22	42	60	841
53	205	86	85	33	39	48	40	863
97	112	78	255	97	41	40	36	945

## Sonnenscheindauer im Burgenland in Stunden

Jahr	Jänner	Feber	März	April	Mai	Juni
1970	32	87	113	145	235	260
1971	77	83	112	197	262	230
1972	37	53	174	112	164	262
1973	46	74	146	161	298	202
1974	30	71	148	219	183	193
1975	98	151	116	186	243	216
1976	75	66	185	208	233	290
1977	45	86	186	169	246	274
1978	59	58	135	190	188	260
1979	79	84	128	185	322	224
1980	50	102	108	137	253	198
1981	109	135	113	208	193	204
1982	31	82	166	219	246	234
1983	72	110	131	163	224	229
1984	67	53	152	161	161	228
1985	72	107	77	188	188	190
1986	70	74	91	182	241	247
1987	48	78	139	171	168	212
1988	50	103	111	198	191	230
1989	68	78	160	160	233	205
1990	51	153	155	158	252	216
1991	78	109	103	185	194	249
1992	97	126	155	195	295	203
1993	116	120	150	185	282	231
1994	91	118	124	190	207	240
1995	74	91	142	173	252	194
1996	38	133	121	201	226	282
1997	41	138	144	202	271	234
1998	92	166	175	189	251	242
1999	58	93	164	185	251	274
2000	71	146	125	257	277	275
2001	67	132	111	201	315	232
2002	66	81	200	174	271	296
2003	70	130	198	229	295	332
2004	95	85	143	189	228	222
2005	106	104	212	228	296	268
2006	109	86	152	190	233	269
2007	74	106	172	327	275	256
2008	66	137	160	217	302	255
2009	74	50	112	307	259	237
2010	45	83	184	228	148	246

Quelle: Amt der Burgenländischen Landesregierung, ab 1993 Zentralanstalt für Meteorologie und Geodynamik

Juli	August	September	Oktober	November	Dezember	Summe
251	211	206	119	76	46	1.781
302	290	178	225	58	56	2.070
224	202	182	154	99	77	1.740
247	272	192	165	124	82	2.009
196	249	159	77	88	46	1.659
254	224	214	113	48	68	1.931
289	212	112	92	55	46	1.863
233	194	161	133	73	35	1.835
242	256	.	137	36	27	.
147	242	212	161	37	38	1.859
202	223	156	130	72	90	1.721
238	242	167	112	72	47	1.840
232	205	207	98	74	30	1.824
326	234	223	176	102	82	2.072
220	258	121	122	78	34	1.655
297	253	236	162	49	21	1.840
253	248	227	197	84	28	1.942
283	182	177	116	50	53	1.677
304	260	137	156	93	104	1.937
239	199	188	178	109	94	1.911
275	304	147	164	65	43	1.983
245	222	198	151	74	80	1.888
292	315	234	92	66	60	2.130
241	265	181	101	36	39	1.947
333	255	206	137	53	65	2.019
332	220	154	146	36	21	1.835
263	221	91	134	93	62	1.865
206	299	285	156	87	31	2.094
218	265	122	99	96	41	1.956
253	223	195	139	53	71	1.959
161	294	182	149	90	42	2.069
230	308	116	149	83	80	2.024
315	227	213	112	46	28	2.029
290	334	244	135	75	75	2.407
246	287	220	106	63	50	1.934
236	192	212	177	77	70	2.178
349	187	261	214	67	59	2.176
310	277	190	142	81	29	2.239
275	294	173	129	75	51	2.134
330	285	234	136	66	64	2.154
330	235	169	137	76	68	1.949

## Mittlere Lufttemperatur im Jahr 2010 in Celsiusgraden

### Vorläufige Ergebnisse des Hydrographischen Dienstes Burgenland

Messstelle	Jänner	Feber	März	April	Mai	Juni	Juli
Bonisdorf	-3,1	0,6	5,0	9,9	14,7	19,1	22,3
Deutsch Jahrndorf	-2,9	0,6	6,6	10,8	15,5	19,7	23,5
Deutsch Kaltenbrunn	-2,6	0,7	5,5	10,4	14,6	18,8	22,0
Deutschkreutz-Girm	-1,7	1,3	6,2	10,7	14,9	19,0	22,5
Donnerskirchen	-1,6	1,1	6,6	11,3	15,0	19,6	22,8
Draßburg	-1,8	1,0	6,3	11,1	14,6	19,2	22,9
Dürnbach im Bgld.	-3,1	0,2	4,9	9,8	14,3	18,7	21,8
Eisenberg an der Pinka	-2,5	0,4	5,3	10,3	14,9	19,2	22,1
Eisenstadt	-1,9	0,9	6,5	11,2	14,5	19,2	22,8
Forchtenstein	-2,2	1,0	5,6	10,9	13,9	18,6	22,4
Frankenau	-1,9	1,3	6,0	10,5	14,8	19,1	22,1
Frauenkirchen	-2,1	1,0	7,0	11,4	15,2	19,3	23,0
Gattendorf	-2,9	0,7	6,9	11,9	15,7	19,6	24,1
Glashütten bei Langeck	-2,7	0,1	4,0	9,1	13,4	17,5	20,3
Glasing	-2,2	0,6	5,8	10,4	15,4	19,4	22,1
Halbturn	-2,2	0,9	6,7	11,4	15,3	19,6	23,2
Heiligenkreuz	-2,7	0,0	5,1	9,8	14,9	18,7	21,4
Hirschenstein	-4,3	-1,3	2,9	8,0	11,8	15,9	19,5
Illmitz (Biologische Station)	-2,1	0,5	6,5	11,5	15,3	19,5	23,1
Karl	-2,9	0,2	4,0	9,5	13,5	17,9	20,9
Kittsee	-2,6	0,5	6,1	10,7	14,9	19,0	22,6
Kobersdorf	-2,3	0,4	5,0	9,7	13,6	18,2	21,5
Kukmirn	-2,6	0,1	5,1	10,1	15,0	18,9	21,5
Loretto	-2,3	0,7	6,1	10,9	14,3	19,0	22,6
Lutzmansburg	-1,9	0,7	6,1	10,9	14,8	19,1	23,1
Mörbisch am See	-1,6	1,4	6,9	11,8	15,3	19,9	23,7
Nebersdorf	-2,4	0,7	5,6	10,3	14,3	18,7	22,4
Neumarkt an der Raab	-2,0	1,0	5,2	10,7	15,6	19,5	22,5
Neustift an der Rosalia	-4,2	-0,4	4,3	9,0	11,9	17,3	20,6
Nickelsdorf	-2,5	0,9	6,6	11,4	15,1	20,1	23,2
Nikitsch	-2,6	0,2	5,3	9,9	14,1	18,4	21,9
Oberdorf im Burgenland	-1,7	1,3	5,5	10,1	14,5	18,5	22,8
Oberpullendorf	-2,1	0,8	5,7	10,3	14,5	19,0	22,3
Oberwart	-2,9	0,1	4,5	10,1	14,6	18,8	22,0
Pinkafeld	-1,9	0,5	4,9	10,4	14,2	18,3	21,6
Podersdorf am See	-2,0	0,9	6,6	11,8	15,6	20,2	24,1
Redlschlag	-4,4	-1,3	3,2	8,4	12,0	16,2	19,8
Rust	-1,4	1,5	6,7	11,5	15,4	20,0	23,5
Sankt Margarethen-Berg	-2,2	1,0	6,4	11,0	14,6	19,2	23,0
Wulkaprodersdorf	-1,7	1,0	6,1	10,9	14,7	19,2	22,9
Minimum	-4,4	-1,3	2,9	8,0	11,8	15,9	19,5
Maximum	-1,4	1,5	7,0	11,9	15,7	20,2	24,1

Quelle: Amt der Burgenländischen Landesregierung

Anmerkung: Bei den angegebenen Jahresminima und -maxima handelt es sich nicht um Mittel- sondern um Terminwerte



August	September	Oktober	November	Dezember	Jahresmittel	Jahresmin.	Jahresmax.
18,7	13,1	7,8	6,8	-1,3	9,5	-13,0	33,0
20,4	14,9	8,3	7,8	-2,3	10,3	-16,6	35,6
18,8	13,5	7,9	6,8	-2,4	9,6	-16,2	33,7
19,8	14,4	8,2	7,1	-2,0	10,1	-17,2	35,9
19,7	14,5	8,2	7,2	-2,2	10,2	-17,1	34,2
19,8	7,1	8,2	6,8	-2,7	10,0	-14,0	34,0
18,5	13,4	7,1	5,9	-2,6	9,1	-16,9	32,9
18,9	13,6	7,5	6,5	-2,2	9,6	-16,7	34,9
19,6	14,3	8,3	7,5	-2,2	10,1	-15,0	34,1
18,9	13,7	7,7	6,5	-2,9	9,5	-13,0	34,6
19,7	14,3	7,7	6,4	-2,1	9,9	-20,9	34,2
20,3	14,6	8,5	7,5	-2,3	10,3	-18,1	34,4
20,7	14,2	8,0	7,3	-2,9	10,3	-15,5	37,0
17,6	12,6	7,0	6,5	-1,4	8,7	-14,1	32,8
19,3	13,8	7,9	7,0	-2,3	9,8	-17,6	34,7
20,1	14,6	8,5	7,4	-2,1	10,3	-17,0	35,1
18,6	13,2	7,7	6,6	-2,8	9,3	-17,4	33,9
16,6	11,3	6,1	5,8	-2,4	7,5	-12,0	29,5
20,1	14,6	8,6	7,0	-2,9	10,2	-19,6	34,0
18,3	13,0	8,0	6,7	-1,7	9,0	-17,2	33,0
19,6	14,1	7,9	7,3	-2,1	9,9	-18,0	33,6
18,3	13,1	7,1	5,8	-2,4	9,0	-15,4	33,4
18,8	13,4	7,3	6,2	-3,1	9,3	-17,0	34,0
19,6	14,3	7,7	7,2	-2,8	9,8	-13,9	34,3
20,1	14,8	8,1	7,5	-1,6	10,2	-13,0	35,0
20,3	14,7	8,5	7,0	-2,4	10,5	-15,0	34,6
19,3	13,9	7,8	6,6	-2,0	9,6	-16,9	34,6
19,2	13,9	8,4	7,0	-1,8	10,0	-15,0	34,0
17,8	12,1	7,0	6,6	-1,8	8,4	-12,0	31,2
20,4	15,1	8,6	7,3	-2,4	10,4	-14,8	34,2
19,1	13,7	7,5	6,4	-2,4	9,3	-17,5	34,3
19,5	14,0	8,6	7,0	-1,4	9,9	-12,0	33,0
19,5	13,9	7,8	6,6	-1,5	9,8	-18,5	34,7
18,8	13,3	7,1	5,7	-3,3	9,1	-16,6	33,8
18,2	13,1	7,8	6,4	-2,0	9,3	-12,8	30,8
20,8	14,9	8,6	7,2	-2,4	10,6	-15,3	35,7
17,1	11,6	6,2	5,7	-2,4	7,7	-11,3	29,5
20,2	14,8	8,5	7,3	-2,1	10,5	-16,6	35,0
19,7	14,3	8,1	6,6	-2,7	10,0	-17,2	34,3
19,7	14,5	8,3	6,8	-2,7	10,0	-18,2	35,7
16,6	7,1	6,1	5,7	-3,3	7,5	-20,9	29,5
20,8	15,1	8,6	7,8	-1,3	10,6	-11,3	37,0

## Niederschläge in mm im Jahr 2010

vorläufige Ergebnisse des Hydrographischen Dienstes Burgenland

Einzugsgebiet Messstelle	Jänner	Feber	März	April	Mai
-----------------------------	--------	-------	------	-------	-----

### Donau

Deutsch Jahrndorf	53,5	18,4	8,5	57,6	120,3
Kittsee	62,8	26,3	7,8	78,5	162,3
Pama	61,6	19,0	7,5	64,2	128,3

### Leitha

Gattendorf	39,9	20,1	9,8	68,3	116,7
Loretto	13,6	27,8	3,1	45,1	92,6
Nickelsdorf	53,5	19,4	10,7	64,7	114,7
Parndorf	60,5	15,0	19,8	72,3	101,5
Zurndorf	60,5	22,6	9,1	66,0	117,2

### Neusiedler See

Andau	41,9	17,0	13,4	55,4	115,9
Apetlon	39,4	17,2	8,4	55,4	79,5
Donnerskirchen	40,5	14,4	16,5	111,3	89,0
Donnerskirchen (Waldgasse)	51,6	33,3	21,9	92,4	103,0
Mönchhof (Edmundshof)	43,3	12,2	7,3	52,1	106,5
Frauenkirchen	38,4	14,0	6,6	55,8	84,9
Halbturn	50,1	17,2	6,3	58,7	99,4
Illmitz (Biologische Station)_	37,9	9,3	7,2	46,6	67,1
Nickelsdorf (Kleylehof)	22,2	13,4	11,6	58,7	122,7
Mörbisch am See	40,8	22,5	13,1	59,4	74,3
Oggau am Neusiedler See	49,2	13,9	12,1	65,6	110,4
Podersdorf am See	47,1	14,6	11,4	57,6	77,6
Rust	38,1	15,5	5,8	49,4	89,8
Winden am See	54,4	29,9	16,5	84,9	85,9

### Wulka

Draßburg	37,3	25,7	20,8	66,6	98,1
Eisenstadt	47,0	28,9	15,0	100,1	98,8
Forchtenstein	41,6	28,6	46,4	80,0	139,5
Neustift an der Rosalia	36,5	26,1	45,8	78,6	122,4
Pötsching	39,2	20,2	20,9	61,7	130,8
Sankt Margarethen im Burgenland.	33,2	12,8	12,7	52,6	72,7
Sankt Margarethen im Burgenland-Berg	35,7	16,8	10,4	56,7	77,4
Steinbrunn	38,5	22,0	17,8	65,7	110,0
Wulkaprodersdorf	33,0	13,4	14,4	60,9	96,5

Juni	Juli	August	September	Oktober	November	Dezember	Jahres- summe
------	------	--------	-----------	---------	----------	----------	------------------

57,3	82,3	92,1	97,7	24,9	73,2	41,2	727,0
66,6	101,7	121,0	121,2		57,7	62,9	868,8
60,0	104,4	107,5	87,6	26,6	38,7	30,0	735,4

64,1	97,9	114,8	97,3	31,3	47,0	47,5	754,7
96,1	79,5	217,8	116,1	35,6	33,0	37,8	798,1
72,5	76,0	108,1	103,8	32,9	50,9	39,2	746,4
87,4	97,0	112,9	85,8	29,8	39,8	46,4	768,2
78,2	95,8	129,4	99,5	35,7	36,4	48,5	798,9

83,1	71,1	111,5	93,5	33,8	50,5	32,4	719,5
101,8	68,0	102,4	92,0	35,0	60,3	38,3	697,7
97,5	99,4	233,2	86,6	35,5	37,3	32,8	894,0
106,7	87,4	229,7	104,2	49,0	49,0	54,7	982,9
67,2	60,3	122,7	99,1	29,3	48,1	33,5	681,6
61,6	52,0	120,3	99,8	29,7	59,2	30,9	653,2
75,2	47,2	27,7	106,1	30,9	64,6	40,7	624,1
93,9	65,7	129,0	98,6	30,6	50,6	33,8	670,3
93,8	69,0	104,9	97,8	31,9	54,3	34,2	714,5
87,3	120,2	149,8	100,7	32,3	48,5	37,9	786,8
19,5	96,5	188,3	109,0	34,8	44,8	55,4	799,5
89,3	48,1	84,1	95,7	32,7	53,4	40,9	652,5
95,1	82,9	185,0	110,1	34,0	48,8	25,9	780,4
86,8	105,0	118,0	82,6	29,3	37,8	58,9	790,0

133,2	75,0	210,8	115,9	41,5	52,5	33,2	910,6
103,1	84,3	253,1	95,9	44,5	46,8	42,7	960,2
134,1	127,7	174,9	124,8	53,2	62,9	42,1	1.055,8
143,5	120,0	175,3	121,1	57,0	54,4	43,1	1.023,8
89,9	48,2	198,0	95,7	47,3	42,9	36,7	831,5
120,1	95,5	151,6	106,8	37,2	50,5	38,6	784,3
98,3	92,3	159,0	118,1	37,2	49,6	34,1	785,6
94,0	61,8	199,3	101,3	45,3	41,8	31,8	829,3
91,8	63,6	208,3	103,2	32,6	28,8	31,9	778,4

**Niederschläge in mm im Jahr 2010**

vorläufige Ergebnisse des Hydrographischen Dienstes Burgenland

<b>Einzugsgebiet Messstelle</b>	<b>Jänner</b>	<b>Feber</b>	<b>März</b>	<b>April</b>	<b>Mai</b>
-------------------------------------	---------------	--------------	-------------	--------------	------------

**Ikva**

Deutschkreutz-Girm	45,3	21,9	21,5	47,5	148,0
Nikitsch	39,9	24,8	19,0	39,1	139,1
Ritzing	44,0	26,6	39,5	52,8	133,0
Schattendorf	26,8	27,1	23,1	77,1	81,8

**Rabnitz**

Frankenau	41,6	22,1	25,3	42,6	168,3
Hochstraß	39,8	30,9	31,9	49,1	138,1
Karl	40,3	20,2	36,6	31,2	153,4
Kobersdorf	38,6	20,3	33,8	39,6	172,8
Lutzmannsburg	25,1	22,8	18,7	44,7	192,1
Mannersdorf an der Rabnitz	47,5	33,0	30,7	58,6	195,6
Nebersdorf	56,1	24,8	22,1	47,3	147,4
Oberpullendorf	42,7	19,5	27,8	53,2	146,4
Sieggraben	43,0	28,1	35,2	55,8	141,4

**Zöbern, Güns**

Glashütten bei Langeck im Burgenland	48,2	41,7	54,4	61,9	121,5
Pilgersdorf	59,7	21,3	29,8	41,5	117,9
Redlschlag	38,4	28,1	43,8	43,4	95,7

**Tauchenbach**

Dürnbach im Burgenland	39,2	16,5	25,3	28,2	47,1
Hirschenstein	64,4	42,9	56,6	68,0	74,7
Stadtschlaining	41,9	24,9	26,8	37,4	83,5

**Pinka**

Eberau	43,3	24,1	31,5	83,1	43,9
Eisenberg an der Pinka	46,0	26,0	19,3	44,8	70,0
Kirchfidisch	44,4	28,9	25,0	36,7	74,2
Oberdorf im Burgenland	53,2	30,4	31,3	28,4	60,6
Oberwart	42,0	21,2	27,0	29,4	58,8
Pinkafeld	43,0	21,5	29,2	12,0	71,4

Juni	Juli	August	September	Oktober	November	Dezember	Jahres- summe
------	------	--------	-----------	---------	----------	----------	------------------

101,7	39,7	111,9	114,0	40,5	54,6	32,5	779,1
91,2	27,5	109,0	129,4	42,5	63,4	28,4	753,3
117,6	88,2	188,5	120,0	43,5	56,0	39,7	949,4
89,3	98,7	194,3	110,6	50,8	61,1	43,5	884,2

99,1	47,4	179,7	151,9	50,2	65,7	31,2	925,1
54,3	67,8	91,0	154,5	45,2	75,0	41,4	819,0
106,8	76,3	170,1	132,3	44,0	72,9	34,3	918,4
110,1	53,5	153,9	134,8	47,1	61,6	42,1	908,2
100,0	33,5	108,5	136,3	52,0	71,3	30,9	835,9
88,9	154,3	152,7	177,4	58,9	83,0	40,8	1.121,4
88,3	43,0	159,7	139,5	36,2	57,9	29,2	851,5
94,8	72,7	154,0	72,4	44,8	66,4	32,4	827,1
156,2	85,9	153,0	124,5	47,9	55,9	30,8	957,7

127,3	73,2	160,5	199,3	34,4	83,5	43,6	1.049,5
153,5	58,8	125,6	151,4	40,4	70,9	33,1	903,9
105,4	96,1	160,1	169,5	38,7	79,7	34,8	933,7

99,0	112,5	147,4	137,6	29,1	60,9	32,2	775,0
142,4	82,2	174,6	161,8	46,2	85,7	18,8	1.018,3
121,0	90,5	206,2	195,0	41,5	64,9	45,2	978,8

138,8	73,3	117,7	147,9	41,8	64,0	47,2	856,6
116,5	77,2	126,5	155,1	37,4	69,9	44,6	833,3
111,8	72,4	122,2	136,4	33,0	64,4	41,3	790,7
125,8	83,8	169,6	146,0	36,2	68,0	54,4	887,7
88,1	77,4	154,9	142,2	37,3	68,4	52,5	799,2
81,0	63,9	124,7	138,0	32,9	73,4	45,1	736,1

**Niederschläge in mm im Jahr 2010**

vorläufige Ergebnisse des Hydrographischen Dienstes Burgenland

<b>Einzugsgebiet Messstelle</b>	<b>Jänner</b>	<b>Feber</b>	<b>März</b>	<b>April</b>	<b>Mai</b>
-------------------------------------	---------------	--------------	-------------	--------------	------------

**Strem**

Glasing	45,7	28,8	22,6	56,7	61,6
Hagensdorf-Luising	46,0	26,9	25,4	45,0	31,6
Kukmirn	43,5	37,3	25,7	38,9	81,9
Sankt Michael im Burgenland	43,9	32,9	28,0	38,6	75,0

**Lafnitz**

Deutsch Kaltenbrunn	37,3	32,2	28,8	39,4	64,9
Eltendorf	40,4	36,3	25,2	46,7	67,0
Heiligenkreuz	42,0	36,2	23,3	54,8	60,9
Markt Allhau	24,3	14,7	20,4	22,1	127,9

**Raab**

Neumarkt an der Raab	43,6	37,6	26,9	63,3	79,1
----------------------	------	------	------	------	------

**Lendva**

Bonisdorf	39,1	49,1	25,0	51,5	73,9
-----------	------	------	------	------	------

Minimum	13,6	9,3	3,1	12,0	31,6
Maximum	64,4	49,1	56,6	111,0	195,6

Quelle: Amt der Burgenländischen Landesregierung

Juni	Juli	August	September	Oktober	November	Dezember	Jahres- summe
------	------	--------	-----------	---------	----------	----------	------------------

161,7	124,7	119,7	143,3	42,4	72,8	50,9	930,9
86,7	87,0	109,1	148,0	39,5	66,8	50,1	762,1
116,7	153,7	114,6	112,8	34,5	68,4	42,8	870,8
112,0	92,8	106,7	131,8	34,1	66,5	46,0	808,3

94,5	147,2	117,3	116,5	44,9	65,4	49,3	837,7
125,7	113,4	122,7	111,9	36,8	68,6	52,2	846,9
101,3	133,8	147,5	122,3	40,1	77,5	49,9	889,6
62,5	108,0	161,3	136,3	36,0	74,4	28,1	816,0

89,7	100,3	106,9	129,3	37,8	74,3	59,9	848,7
------	-------	-------	-------	------	------	------	-------

65,1	120,6	128,7	144,8	38,8	73,9	46,5	857,0
------	-------	-------	-------	------	------	------	-------

19,5	27,5	27,7	72,4	24,9	28,8	18,8	624,1
161,7	154,3	253,1	199,3	58,9	85,7	62,9	1.121,4

# Gewässergüte der Fließgewässer des Burgenlandes

## Allgemeine Beschreibung

Die Fließgewässer des Burgenlandes sind entsprechend den Niederschlags- und Abflussverhältnissen durch überwiegend geringe Wasserführungen und zumeist hohe sommerliche Wassertemperaturen gekennzeichnet. Die Grenzen der Belastbarkeit werden daher bei kleinen Gewässern oft rasch erreicht bzw. stellen sich die Erfolge von Sanierungsmaßnahmen zwangsläufig nur sehr langsam ein. Schwerpunkte der Gewässerbelastung bestehen demgemäß an solchen Flüssen, die im Verhältnis zum Abwasseranfall und dem diffusen Eintrag von Laststoffen aus landwirtschaftlichen Flächen nur sehr geringe Mittelwasser- bzw. Niederwasserführungen aufweisen.

Da im Burgenland nunmehr beinahe 99% der Einwohner abwassertechnisch erfasst sind (Kanalisation mit angeschlossener biologischer Kläranlage), resultiert die bestehende Gewässerbelastung vorwiegend aus der diffusen Belastung der land- und forstwirtschaftlich genutzten Flächen im Einzugsgebiet. Neben diesen stofflichen Einträgen sind es vor allem bauliche Veränderungen, die die Fließgewässer in ihrer Charakteristik deutlich beeinflussen und die strukturbegleitende Gewässergüte herabsetzen können. Unverbaute, naturnah verbaute bzw. restrukturierte Gewässerabschnitte weisen z. B. ein höheres Selbstreinigungsvermögen auf als hart regulierte Gewässerabschnitte.

## Untersuchungsmethodik

Seitens des Bundesministeriums für Land- und Forstwirtschaft, Bundesanstalt für Wassergüte, werden in Zusammenarbeit mit der Abt. 9 - Gewässeraufsicht des Amtes der Burgenländischen Landesregierung seit dem Jahr 1969 in 5-jährigem Abstand flächendeckende Aufnahmen der Gewässergüte der Fließgewässer des Burgenlandes durchgeführt. Dabei werden sowohl biologische, als auch physikalisch-chemische und bakteriologische Untersuchungen an einem Netz maßgeblicher Probenahmestellen vorgenommen. Die Ergebnisse dieser Untersuchungen werden sodann in Form einer Gewässergütekarte mit Erläuterungen bzw. einem Bericht veröffentlicht. Die letzte Erhebung durch die Gewässeraufsicht Burgenland erfolgte im Jahr 2004/05, der Bericht ist seit Herbst 2006 verfügbar. Seit dem Jahr 2006 werden diese Gewässeruntersuchungen durch beauftragte Fachinstitute vorgenommen, die Auswertung erfolgt durch die Abt. 9 - Gewässeraufsicht.

Während biologische Untersuchungen es ermöglichen, nicht nur den momentanen Zustand des Gewässers während der Untersuchung zu bestimmen, sondern auch Aufschlüsse über längerfristig vorhandene Belastungen geben, ist es bei chemischen und bakteriologischen Gewässergüteuntersuchungen erforderlich, eine größere Probenanzahl im Jahresverlauf zu untersuchen, um gesicherte Aussagen über die Gewässergüte machen zu können. Der Einfluss von kurzfristigen Stoßbelastungen wie z. B. Niederschlägen, schwankende Abflussmengen, sonstige kurzfristige Einwirkungen, kann dadurch ausgeglichen werden. Seit dem Jahr 1993 werden daher im Rahmen des Hauptmessstellennetzes 12mal jährlich an 18 Messstellen entsprechende Probeentnahmen vorgenommen und diese Proben einer chemischen Untersuchung zugeführt. Zusätzlich werden an der Wulka bei Schützen am Gebirge, an der Pinka bei Burg und am Stooberbach bei Oberpullendorf Gewässergütemessstationen betrieben, wo täglich eine Tagesmischprobe entnommen wird. Derart gewonnene Proben werden ebenfalls einer chemischen Untersuchung im Labor der Gewässeraufsicht zugeführt. Die angegebene Durchflussmenge ( $\text{m}^3/\text{sec.}$ ) stellt den Jahresmittelwert der Aufzeichnungen der hydrographischen Pegelmessstellen dar und nicht wie bis 2001 den Mittelwert der Tage, an denen die Probeentnahme erfolgte.



Eine Gesamtdarstellung der Gewässergüte der Fließgewässer in Österreich (inkl. der biologischen und bakteriologischen Untersuchungsergebnisse) wird seit dem Jahr 1987 seitens des Bundesministeriums für Land- und Forstwirtschaft vorgenommen und veröffentlicht.

Mit der GZÜV, BGBl. II Nr. 479/2006, werden die in den §§ 59c bis 59f WRG 1959 vorgesehenen Vorgaben für die Aufstellung von Überwachungsprogrammen für die überblicks- und die operative Überwachung von Oberflächengewässern und Grundwasser konkretisiert. Weiters sind die 2011 erlassenen Qualitätszielverordnungen Chemie Oberflächengewässer (QZV Chemie OG) und Ökologie Oberflächengewässer (QZV Ökologie OG) zu berücksichtigen.

Gemäß Gewässerzustandsüberwachungsverordnung, BGBl. II 2006/479, sind nunmehr 12 bis 24mal jährlich Untersuchungen der Fließgewässer erforderlich. Im Burgenland wurden diese Untersuchungen im Jahr 2010 an 15 Landesmessstellen und 4 Grenzwässermessstellen durchgeführt. Neben den biologischen Untersuchungen wurde dabei der Parameterumfang der chemischen Untersuchungen wesentlich vergrößert und umfasst nunmehr auch Schwermetalle, Pestizide, Kohlenwasserstoffe, etc. Die Kosten für die Untersuchungen gemäß GZÜV werden zu 2/3 vom Bundesministerium für Land- und Forstwirtschaft und zu 1/3 vom Land Burgenland getragen. Die Kosten für die Grenzwässermessstellen gemäß GZÜV werden zu 100% vom Bund getragen. Eine Zusammenfassung dieser Ergebnisse wird periodisch vom BMfLuF, UW veröffentlicht (Wassergüte in Österreich – Jahresberichte 1995 bis 2006).

### **Umsetzung der Wasserrahmenrichtlinie Nationaler Gewässerbewirtschaftungsplan (NGP) Burgenland**

Mit der Wasserrechtsgesetznovelle vom 22.12.2003 wurde die EU-Wasserrahmenrichtlinie in nationales Recht umgesetzt. Damit begann der Zeitplan zur Erreichung der Zielzustände für alle Grundwässer und Oberflächengewässer wirksam zu werden. Da bis 2015 die Zielerreichung aus technischen und finanziellen Gründen nicht realisiert werden kann, wurden im NGP zunächst für ein prioritäres Gewässernetz Teilschritte zur Erreichung der Umweltziele definiert.

In weiterer Folge ist im Abstand von 6 Jahren eine Überprüfung und Aktualisierung des NGP durchzuführen.

Entsprechend den Zielvorgaben der Wasserrahmenrichtlinie sollen sämtliche Oberflächenwasserkörper bis 2015 den guten chemischen sowie guten ökologischen Zustand aufweisen. Eine generelle Zielerreichung für alle Fließgewässer bis zum Jahr 2015 ist - wie bereits einleitend erwähnt - nicht durchführbar. Es wurde daher eine Vorgangsweise zur stufenweisen Zielerreichung entwickelt, die entsprechend dem Bundesentwurf für „prioritär zu sanierende Gewässer“ eine Sanierung bis 2015/2021 vorsieht. Für alle übrigen Gewässer wird grundsätzlich eine um eine Berichtsperiode versetzte Zielerreichung bis 2021/2027 angestrebt.

### **Zustand von Oberflächenwasserkörpern**

Der Zustand eines Oberflächenwasserkörpers bildet eine Zusammenschau der Detailergebnisse für die Festlegung des ökologischen und des chemischen Zustandes, wobei das jeweils schlechtere Ergebnis für die Gesamtbewertung ausschlaggebend ist.

Bei der Bewertung des chemischen Zustandes werden jene Schadstoffe berücksichtigt, deren Grenzwertfestlegung durch die europäische Kommission erfolgt. Der ökologische Zustand wird durch biologische, chemisch-physikalische und hydromorphologische Qualitätskomponenten sowie durch jene Schadstoffparameter beschrieben, für welche die Festlegung von Umweltqualitätsnormen dem jeweiligen Mitgliedsstaat übertragen wurde.

Das Berichtsgewässernetz ist jenes Gewässernetz, über welches Berichte mit verschiedenen Messdaten an die Europäische Kommission abgeliefert werden müssen. Es umfasst im Burgenland eine Gesamtlänge von rund 1.231 km und ist in 197 Detailwasserkörper unterteilt. Lediglich 51 Oberflächenwasserkörper (OWK) mit einer Gesamtlänge von 292,75 km weisen derzeit einen sehr guten bzw. guten Zustand auf und haben damit den geforderten Zielzustand erreicht. Davon sind 41 Oberflächenwasserkörper temporär trocken fallend. Der überwiegende Anteil der Fließgewässer entspricht auf Basis der aktuellen Auswertungen nicht dem geforderten Zielzustand.

Für jene 109 Oberflächenwasserkörper, die den Zielzustand noch nicht erreicht haben, gilt, dass ein wesentlicher Teil eine Zustandsausweisung mit geringer Sicherheit aufweist, was bedeutet, dass erst nach Durchführung entsprechender Messungen endgültig feststeht, ob eine Verfehlung des Zielzustandes gegeben ist. Es ist jedenfalls anzunehmen, dass nach Vorliegen der Messergebnisse aus dem Monitoring auch für einen Teil dieser Oberflächenwasserkörper feststeht, dass der Zielzustand bereits erreicht ist.

#### **Teilkomponente chemische Bewertung**

Das Ausmaß der Belastung eines Gewässers wird durch 4 Güteklassen mit 3 Zwischenstufen zum Ausdruck gebracht.

Die Einteilung der Güteklassen bezieht sich auf die Auswirkungen organischer, fäulnisfähiger Verunreinigungen und Nährstoffbelastungen, wie sie aus häuslichen, aber auch entsprechenden gewerblichen und industriellen Abwassereinleitungen gegeben sind.

Die Güteklassen sind wie folgt gekennzeichnet:

- Güteklasse I: kaum verunreinigt
- Güteklasse II: mäßig verunreinigt
- Güteklasse III: stark verunreinigt
- Güteklasse IV: außergewöhnlich stark verunreinigt

Als Reinhalteziel wird in Österreich dabei die Einhaltung der Gewässergüteklasse II angestrebt.

In den folgenden Tabellen sind die Jahresmittelwerte der chemisch-physikalischen Untersuchungen der Jahre 2006 - 2010 zusammengestellt. Die organische Belastung wird dabei durch den Parameter CSB gelöst und zum Teil durch die Sauerstoffsättigung, die Nährstoffbelastung durch die Parameter  $\text{NH}_4\text{-N}$ ,  $\text{NO}_3\text{-N}$ ,  $\text{PO}_4\text{-P}$  und Ges-P gelöst charakterisiert. Ebenso angeführt wird die sich daraus ergebende Gewässergüteklassifizierung. Gegenüber dem Vorjahr konnte keine wesentliche Veränderung der Gewässergüte der Fließgewässer festgestellt werden.

Es darf für weitere Information - Wasserrahmenrichtlinie/NGP - auch auf die Internetseite [www.lebensministerium.at](http://www.lebensministerium.at) verwiesen werden.

## Gewässergüte der Fließgewässer des Burgenlandes

Mittelwerte der Probeentnahmestellen

Jahr	Durchfluss- menge in m³/sec.	O <sub>2</sub> -Sätt. %	Jahresmittelwerte der chemisch-physikalischen Untersuchungen in mg/l					Güte- klasse
			CSB gelöst	NH <sub>4</sub> -N	NO <sub>3</sub> -N	PO <sub>4</sub> -P	Ges-P gelöst	

### Leitha: Nickelsdorf

2006	8,50	98	6,8	0,10	3,10	0,06	0,09	II
2007	6,73	94	6,3	0,10	2,37	0,02	0,12	II
2008	8,97	96	5,6	0,07	2,64	0,02	0,09	II
2009	12,17	92	6,8	0,09	2,99	0,03	0,10	II
2010	10,02	92	6,9	0,16	3,13	0,03	0,11	II

### Golser Kanal: Podersdorf, Pegel

2006	0,24	66	7,8	0,17	2,95	0,10	0,12	II - (III)
2007	0,14	57	9,0	0,22	2,07	0,10	0,19	(II) - III
2008	0,16	65	7,4	0,19	1,67	0,11	0,14	II - (III)
2009	0,56	66	7,0	0,21	1,95	0,10	0,22	II - (III)
2010	0,18	80	7,4	0,12	1,87	0,10	0,15	(II) - III

### Wulka: Schützen a. Gebirge, Messstation

2006	1,00	-	10,5	0,17	4,74	0,15	0,24	II - (III)
2007	1,07	-	11,4	0,17	2,35	0,19	0,27	II - (III)
2008	1,46	-	11,0	0,18	3,35	0,12	0,17	II - (III)
2009	1,79	-	9,6	0,18	4,42	0,10	0,20	II - (III)
2010	2,22	-	10,3	0,10	4,38	0,11	0,17	II - (III)

### Eisbach: Schützen a. Gebirge, Pegel/Oslip (ab 1998)

2006	0,21	73	14,3	1,35	3,87	0,31	0,39	III
2007	0,21	80	12,8	0,32	2,95	0,27	0,39	III
2008	0,29	81	11,4	0,26	3,46	0,17	0,24	III
2009	0,47	91	11,9	0,38	3,39	0,17	0,30	III
2010	0,44	94	11,0	0,33	3,49	0,13	0,25	III

### Wulka: Wulkaprodersdorf, Pegel

2006	0,43	87	8,9	0,17	4,36	0,12	0,14	II
2007	0,36	83	7,9	0,18	3,78	0,11	0,16	II
2008	0,54	83	6,9	0,14	4,69	0,09	0,11	II
2009	1,28	90	6,7	0,15	5,57	0,08	0,17	II
2010	0,94	96	8,2	0,13	5,55	0,09	0,13	II

### Hirnerbach: Wulkaprodersdorf

2006	-	84	10,8	0,14	4,34	0,12	0,14	II
2007	-	81	10,4	0,18	3,84	0,10	0,15	II
2008	-	81	8,9	0,15	5,07	0,08	0,11	II
2009	-	88	8,6	0,17	5,86	0,07	0,16	II
2010	-	93	9,5	0,08	5,92	0,09	0,14	II

## Gewässergüte der Fließgewässer des Burgenlandes

Mittelwerte der Probeentnahmestellen

Jahr	Durchfluss- menge in m³/sec.	O2-Sätt. %	Jahresmittelwerte der chemisch-physikalischen Untersuchungen in mg/l					Güte- klasse
			CSB gelöst	NH <sub>4</sub> -N	NO <sub>3</sub> -N	PO <sub>4</sub> -P	Ges-P gelöst	

### Nodbach: Sankt Margarethen, Pegel

2006	0,07	82	13,4	0,15	4,23	0,16	0,18	II - (III)
2007	0,06	75	13,8	0,17	3,72	0,14	0,20	II - (III)
2008	0,10	79	11,9	0,16	4,41	0,11	0,15	II - (III)
2009	0,16	84	11,6	0,16	5,34	0,09	0,19	II - (III)
2010	0,17	93	13,3	0,07	5,13	0,11	0,16	II - (III)

### Tauscherbach: Schattendorf

2008	-	54	10,1	0,93	3,84	0,14	0,24	II - (III)
2009	-	81	9,5	0,46	3,51	0,14	0,24	II - (III)
2010	-	90	9,8	0,15	3,41	0,13	0,20	II - (III)

### Goldbach: Landesgrenze (Deutschkreutz)

2006	-	96	12,3	0,08	4,26	0,12	0,15	II - (III)
2007	-	88	11,2	0,05	3,58	0,10	0,23	II - (III)
2008	-	78	11,5	0,15	3,40	0,04	0,12	II - (III)
2009	-	84	8,6	0,18	3,21	0,10	0,17	II - (III)
2010	-	91	9,1	0,12	2,49	0,11	0,16	(II) - III

### Raidingbach: Strebersdorf

2006	-	83	11,4	0,19	2,77	0,16	0,19	II - (III)
2007	-	84	9,4	0,16	2,49	0,14	0,18	II
2008	-	80	8,2	0,16	3,09	0,13	0,17	II - (III)
2009	-	93	8,0	0,23	3,14	0,12	0,18	II
2010	-	87	9,5	0,07	2,90	0,11	0,16	II

### Stoobarbach: Strebersdorf

2006	-	89	9,5	0,26	2,05	0,11	0,13	II
2007	-	88	11,2	0,42	1,83	0,16	0,23	II - (III)
2008	-	86	9,1	0,17	1,91	0,11	0,14	II
2009	-	95	8,5	0,32	1,95	0,14	0,21	II - (III)
2010	-	99	9,5	0,25	1,92	0,10	0,15	(II) - III

### Stoobarbach: Unterpullendorf, Messstation

2006	-	-	7,4	0,17	1,22	0,08	0,14	II
2007	-	-	13,8	0,19	2,11	0,14	0,19	II - (III)
2008	1,01	-	8,3	0,15	1,69	0,09	0,13	II
2009	0,93	-	8,0	0,19	1,81	0,09	0,16	II
2010	1,06	-	7,9	0,04	1,80	0,07	0,10	II

## Gewässergüte der Fließgewässer des Burgenlandes

Mittelwerte der Probeentnahmestellen

Jahr	Durchfluss- menge in m³/sec.	O2-Sätt. %	Jahresmittelwerte der chemisch-physikalischen Untersuchungen in mg/l					Güte- klasse
			CSB gelöst	NH <sub>4</sub> -N	NO <sub>3</sub> -N	PO <sub>4</sub> -P	Ges-P gelöst	

### Zöbernbach: Kirchschatz, Pegel

2006	-	91	8,1	0,19	1,85	0,09	0,12	II
2007	-	93	6,6	0,17	1,63	0,08	0,11	II
2008	-	90	6,1	0,14	1,73	0,07	0,11	II
2009	-	97	5,4	0,16	1,75	0,06	0,11	II
2010	-	101	6,5	0,06	1,98	0,07	0,11	II

### Rabnitz: Mannersdorf a. d. Rabnitz, Pegel

2006	0,84	88	7,4	0,20	2,12	0,07	0,09	II
2007	0,92	88	7,4	0,18	1,71	0,08	0,11	II
2008	1,18	87	6,4	0,14	1,94	0,06	0,10	II
2009	2,89	96	5,7	0,16	1,98	0,07	0,11	II
2010	1,38	98	7,6	0,10	2,30	0,07	0,12	II

### Rechnitzbach: Rechnitz

2009	-	88	6,0	0,15	3,95	0,06	0,17	II - (III)
2010	-	83	7,6	0,16	5,35	0,08	0,12	II - (III)

### Pinka: Pinkafeld, Pegel (Riedlingsdorf)

2006	0,89	94	6,6	0,02	1,51	0,01	0,03	II
2007	0,81	-	-	-	-	-	-	-
2008	0,98	90	5,1	0,16	0,94	0,05	0,10	II
2009	1,21	98	4,2	0,18	1,00	0,05	0,13	II
2010	1,22	100	5,5	0,07	1,13	0,06	0,11	II

### Tauchen: Hannersdorf, Pegel (Neumarkt)

2006	0,53	88	7,6	0,20	1,31	0,08	0,10	II
2007	0,41	86	8,0	0,19	0,97	0,09	0,12	II
2008	0,50	87	8,3	0,18	1,33	0,09	0,13	II
2009	0,87	95	6,7	0,20	1,57	0,06	0,12	II
2010	0,84	97	7,8	0,10	1,57	0,08	0,12	II

### Pinka: Burg

2006	2,38	100	9,0	0,22	1,87	0,04	0,09	II
2007	1,93	90	7,7	0,21	2,23	0,04	0,16	II
2008	2,40	90	9,3	0,19	1,65	0,03	0,10	II
2009	3,94	92	10,8	0,18	2,27	0,04	0,10	II
2010	4,00	91	9,5	0,19	2,35	0,03	0,10	II

## Gewässergüte der Fließgewässer des Burgenlandes

Mittelwerte der Probeentnahmestellen

Jahr	Durchfluss- menge in m³/sec.	O2-Sätt. %	Jahresmittelwerte der chemisch-physikalischen Untersuchungen in mg/l					Güte- klasse
			CSB gelöst	NH <sub>4</sub> -N	NO <sub>3</sub> -N	PO <sub>4</sub> -P	Ges-P gelöst	

### Pinka: Burg, Messstation

2006	2,38	-	7,9	0,16	1,44	0,09	0,17	II
2007	1,93	-	8,0	0,14	1,25	0,14	0,25	II
2008	2,40	-	6,3	0,26	1,40	0,08	0,12	II
2009	3,94	-	7,6	0,19	1,69	0,08	0,15	II
2010	4,00	-	9,4	0,09	1,63	0,09	0,14	II

### Strem: Güssing, Pegel

2006	0,85	82	14,2	0,18	1,64	0,10	0,12	II - (III)
2007	0,71	77	16,7	0,51	1,08	0,14	0,17	II - (III)
2008	0,62	74	14,9	0,24	1,21	0,12	0,15	II - (III)
2009	2,15	86	12,0	0,20	1,48	0,08	0,16	II - (III)
2010	4,15	94	13,8	0,17	1,51	0,10	0,14	II - (III)

### Strem: Heiligenbrunn, Pegel

2006	0,84	84	19,5	0,49	2,09	0,09	0,18	II - (III)
2007	0,78	89	12,9	0,15	1,79	0,03	0,16	II - (III)
2008	0,60	68	14,7	0,53	1,88	0,08	0,16	II - (III)
2009	2,15	83	13,1	0,19	1,46	0,11	0,21	II - (III)
2010	1,51	89	15,6	0,24	1,51	0,11	0,16	II - (III)

### Lafnitz: Dobersdorf, Pegel

2006	4,45	-	-	-	-	-	-	-
2007	4,22	-	-	-	-	-	-	-
2008	4,46	86	9,1	0,16	1,74	0,10	0,16	II
2009	8,41	95	7,1	0,17	2,22	0,07	0,17	II
2010	7,63	96	8,0	0,09	2,04	0,08	0,13	II

### Lafnitz: Heiligenkreuz i. Lafnitztal

2006	11,71	100	10,1	0,08	3,35	0,03	0,09	II
2007	10,69	103	5,0	0,09	1,97	0,01	0,13	II
2008	10,72	96	7,3	0,07	1,87	0,02	0,06	II
2009	21,77	102	10,7	0,05	2,48	0,01	0,07	II
2010	17,64	91	8,7	0,06	2,27	0,01	0,06	II

### Raab: Neumarkt, Pegel

2006	6,56	100	11,3	0,08	4,32	0,06	0,14	II
2007	4,95	112	8,9	0,21	3,30	0,02	0,13	II
2008	4,24	102	10,4	0,19	2,80	0,02	0,09	II
2009	12,81	87	10,4	0,11	3,36	0,02	0,09	II
2010	8,62	95	9,6	0,10	2,65	0,02	0,10	II

Quelle: Amt der Burgenländischen Landesregierung - Gewässeraufsicht

## Schutz besonderer Gebiete

Im Burgenländischen Naturschutz- und Landschaftspflegegesetz 1990, LGBl.Nr. 27/1991 i.d.g.F., ist der Schutz besonderer Gebiete vorgesehen, die sich durch völlige oder weitgehende Ursprünglichkeit auszeichnen, seltene oder gefährdete Tier- und Pflanzenarten beherbergen, seltene oder gefährdete Lebensgemeinschaften von Tieren und Pflanzen aufweisen oder in denen seltene oder wissenschaftlich interessante Mineralien und Fossilien vorkommen (Naturschutzgebiete).

Die Landesregierung hat weiters die im Anhang I der Richtlinie 92/43/EWG angeführten und im Burgenland gefährdeten, natürlichen Lebensraumtypen nach Maßgabe der finanziellen Mittel zu schützen und einen günstigen Erhaltungszustand zu wahren oder wiederherzustellen (Geschützte Lebensräume).

Gebiete, die sich durch besondere landschaftliche Schönheit oder Eigenart auszeichnen, die für die Erhaltung der Bevölkerung oder für den Tourismus besondere Bedeutung haben oder die historisch bedeutsame Landschaftsteile umfassen, können von der Landesregierung durch Verordnung zu Landschaftsschutzgebieten erklärt werden.

Neben diesen Schutzgebieten kennt das Burgenländische Naturschutz- und Landschaftspflegegesetz auch den Schutz von Landschaftsteilen. Solche können unter Schutz gestellt werden, wenn sie naturnah erhalten sind, das Landschafts- und Ortsbild besonders prägen, zur Belebung oder Gliederung des Landschafts- und Ortsbildes beitragen oder für die Erholung bedeutsam sind.

Die Bezeichnung „Naturpark“ ist für Landschaftsschutzgebiete oder Teile von solchen vorgesehen, die sich in hervorragendem Maße als Erholungsgebiete, zur Vermittlung von Wissen über die Natur eignen und in denen die Voraussetzungen für eine fachliche Information und Betreuung gegeben sind.

Für Schutzgebiete, die gemäß Flora-Fauna-Habitat-Richtlinie und Vogelschutz-Richtlinie Bestandteil des ökologischen Netzes „Natura 2000“ sind, sieht das Burgenländische Naturschutz- und Landschaftspflegegesetz die Ausweisung von Europaschutzgebieten vor. Bereits 1995 und 1999 wurden Gebiete des Burgenlandes mit Beschluss der Landesregierung an die Europäische Kommission nach Brüssel gemeldet.

Im Rahmen von internationalen naturschutzrelevanten Konventionen werden Gebiete von hervorragendem Wert ausgezeichnet. Da die Inhalte und Absichten dieser Konventionen völkerrechtlich verbindlich sind, haben diese Erklärungen nicht nur Diplomcharakter, sondern sind auch operativ zu verstehen.

Karten über die Schutzgebiete im Burgenland sind auf der Homepage unter [www.gis.bgld.gv.at](http://www.gis.bgld.gv.at) ersichtlich.

## Nationalpark Neusiedler See - Seewinkel

Am 12.11.1992 wurde vom Burgenländischen Landtag das Gesetz des Nationalparkgesetzes Neusiedler See - Seewinkel beschlossen, das am 12.2.1993 in Kraft getreten ist. Am 15.7.1994 wurde durch eine Gesetzesänderung das Gebiet Lange Lacke und Umgebung miteinbezogen. Mit Beschluss vom 12. Juli 2001 wurde der Nationalpark um ca. 1.400 Hektar erweitert. Die Fläche des Nationalparkes beträgt rund 25.000 Hektar, wovon etwa 17.000 Hektar auf ungarischer Seite liegen. In der Naturzone (rund 4.000 Hektar im Burgenland) findet keinerlei Nutzung durch Landwirtschaft, Jagd, Fischerei oder Tourismus statt. In den Bewahrungszonen wird dem Besucher auf markierten Wegen Naturerlebnis als Erholung und Bildung ermöglicht.

Anfang 1994 wurde von der IUCN (Weltnaturschutzunion) der Nationalpark gemäß ihren Richtlinien in die Kategorie II eingestuft. Damit war der Nationalpark Neusiedler See - Seewinkel der erste international anerkannte Nationalpark Österreichs.

### Natur- und Landschaftsschutz im Burgenland am 31.12.2010

#### Übersicht

Bezeichnung	Anzahl der Gebiete	Fläche in ha	Anteil in % an der Landesfläche
Nationalpark	1	9.063,9	2,3
Naturschutzgebiete	25	522,6	0,1
Landschaftsschutzgebiete	7	68.502,3	17,3
Natur- und Landschaftsschutzgebiete	4	50.632,5	12,8
Geschützter Landschaftsteil	1	24,8	0,0
Geschützte Lebensräume	6	55,2	0,0
Naturparks <sup>1)</sup>	6	53.942,4	13,6
Natura 2000-Gebiete *	16	109.798,5	27,7
<b>Schutzgebiete insgesamt<sup>2)</sup></b>	<b>66</b>	<b>136.111,0</b>	<b>34,4</b>
Landesfläche		396.180,0	

Quelle: Amt der Burgenländischen Landesregierung

<sup>1)</sup> Teil eines Landschaftsschutzgebietes

<sup>2)</sup> Gesamtfläche stimmt wegen Überschneidungen einzelner Schutzgebiete nicht mit der Summe der Teilflächen überein



## Natur- und Landschaftsschutz im Burgenland am 31.12.2010

Bezeichnung	Fläche in ha			betroffene Katastralgemeinde(n)	LGBL. Nr./Jahr
	zusammen	Naturzone	Bewahrungs- zone		

### Nationalpark Neusiedler See - Seewinkel

Sandeck-Neudegg	4.166,4	3.709,8	456,6	Illmitz, Apetlon	28/1993 32/2001 44/2001
Illmitz/Hölle	2.124,4	574,7	1.549,7	Illmitz	
Zitzmannsdorfer Wiesen	651,7		651,7	Neusiedl a. See, Weiden a. See	
Waasen/Hanság	137,4		137,4	Andau, Taden	
Lange Lacke	1.777,1		1.777,1	Apetlon	
Podersdorf-Karmazik	206,9	45,1	161,8	Podersdorf	
<b>Insgesamt</b>	<b>9.063,9</b>	<b>4.329,6</b>	<b>4.734,3</b>		

Quelle: Amt der Burgenländischen Landesregierung

### Naturschutzgebiete

1	Hackelsberg	9,3	Jois	35/1965
2	Junger-Berg	2,1	Jois	36/1965
3	Zurndorfer Eichenwald und Hutweide	150,8	Zurndorf	27/1969
4	Rohrbacher Kogel	5,3	Draßburg, Loipersbach, Rohrbach bei Mattersburg	32/1973
5	Goldberg (Schützens Kogl)	2,4	Schützen am Gebirge	49/1973
6	Frauenwiesen	13,3	Leithaprodersdorf	4/1976
7	Deutschkreutzer Waldteich	6,9	Deutschkreutz	28/1979
8	Haidel	12,3	Nickelsdorf	29/1979
9	Thenau	40,5	Breitenbrunn	4/2010
10	Goßbachgraben	9,3	Hammerteich	45/1979
11	Galgenberg	9,8	Rechnitz	24/1987
12	Friedhofswiesen	3,8	Jabing	25/1987
13	Fronwiesen/Kuhlacke	18,5	Sankt Georgen	40/1987
14	Pfarrwiesen	23,0	Illmitz	41/1987
15	Bubanj	2,2	Hornstein	42/1987
16	Hutweide	1,7	Mönchhof	11/1988
17	Zylinderteich	4,7	Hornstein	12/1988
18	Schachblumengebiet	46,9	Hagensdorf, Luisling	21/1988
19	Lafnitz-Stögersbach-Auen	73,7	Wolfau	49/1990
20	Bachaue-Lug	5,1	Neuberg	13/1991
21	Trockenbiotop beim Friedhof	2,8	Rechnitz	16/1991
22	Luka	1,9	Großmürbisch	26/1991
23	Parndorfer Heide	7,5	Parndorf	22/1992
24	Auwiesen-Zickenbachtal	39,2	Eisenhüttel, Rohr im Burgenland, Heugraben	45/1993
25	Batthyanyfeld	30,0	Kaisersteinbruch	50/1998
<b>Insgesamt</b>	<b>522,6</b>			

## Natur- und Landschaftsschutz im Burgenland am 31.12.2010

Bezeichnung	Fläche in ha	betroffene Katastralgemeinde(n)	LGBI. Nr./ Jahr
-------------	--------------	---------------------------------	-----------------

## Landschaftsschutzgebiete

1	Kellerviertel Heiligenbrunn	58,2	Heiligenbrunn	28/1969
2	Umgebung von Bernstein, Lockenhaus und Rechnitz	25.193,8	Glashütten bei Langeck, Hammerteich, Hochstraß, Langeck, Lockenhaus, Bubendorf, Deutsch Gerisdorf, Kogl, Lebenbrunn, Pilgersdorf, Salmannsdorf, Steinbach, Bernstein, Redlschlag, Rettenbach, Stuben, Bergwerk, Grodnau, Mariasdorf, Neustift bei Schlaining, Althodis, Neuhodis Markt, Rechnitz, Altschlaining, Goberling, Neumarkt im Tauchental, Stadtschlaining, Glashütten bei Schlaining, Günseck, Holzschlag, Oberkohlstätten, Unterkohlstätten, Allersdorf, Allersgraben, Mönchmeierhof, Podgoria, Rauhriegel, Rumpersdorf, Weiden bei Rechnitz	19/1972
3	Südburgenländisches Hügel- und Terrassenland	13.931,6	Gaas, Kroatisch Ehrendorf, Kulm, Winten, Glasing, Güssing, Urbersdorf, Heiligenbrunn, Deutsch Ehrendorf, Moschendorf, Steinfurt, Strem, Sumentendorf, Punitz, Deutsch Schützen, Edlitz, Eisenberg an der Pinka, Höll, Sankt Kathrein im Burgenland, Burg, Hannersdorf, Woppendorf, Badersdorf, Harmisch, Kirchfidisch, Kohfidisch, Schandorf	30/1974
4	Teile der KG Loipersbach, Rohrbach und Schattendorf	84,0	Loipersbach, Rohrbach bei Mattersburg, Schattendorf	58/1979
5	Landschaftsschutzgebiet Raab	14.767,6	Jennersdorf, Rax, Henndorf, Grieselstein, Minihof-Liebau, Windisch Minihof, Tauka, Mogersdorf, Deutsch Minihof, Wallendorf, Mühlgraben, Neuhaus am Klausenbach, Kalch, Krottendorf bei Neuhaus am Klausenbach, Bonisdorf, Sankt Martin an der Raab, Neumarkt an der Raab, Gritsch, Welten, Doiber, Oberdrosen, Weichselbaum, Krobotek, Rosendorf	68/1997
6	Landschaftsschutzgebiet Landseer Berge	5.647,3	Kobersdorf, Lindgraben, Oberpetersdorf, Markt Sankt Martin, Landsee, Neudorf bei Landsee, Kaisersdorf, Weingraben, Karl, Oberrabnitz	73/2000
7	Rosalia-Koglberg	8.819,7	Bad Sauerbrunn, Baumgarten, Draßburg, Forchtenau, Neustift an der Rosalia, Loipersbach, Marz, Mattersburg, Pöttelsdorf, Pötttsching, Rohrbach bei Mattersburg, Schattendorf, Siegggraben, Sigleß, Stöttera, Wiesen, Zemendorf	54/2006

Insgesamt

68.502,3

## Natur- und Landschaftsschutzgebiete

1	Siegendorfer Pußta u. Heide	27,9	Siegenderdorf	31/1970
2	Rohrbacher Teichwiesen	15,2	Loipersbach, Rohrbach bei Mattersburg, Schattendorf	58/1979
3	Neusiedler See und seine Umgebung	50.587,6	Rust, Breitenbrunn, Donnerskirchen, Mörbisch am See, Oggau am Neusiedler See, Oslip, Purbach am Neusiedler See, Sankt Margarethen im Burgenland, Schützen am Gebirge, Apetlon, Frauenkirchen, Gols, Illmitz, Jois, Neusiedl am See, Pamhagen, Podersdorf am See, Sankt Andrä, Weiden am See, Winden am See	22/1980
4	Beim Trunk/Dolnji Trink	1,8	Güttenbach	49/1989

Insgesamt

50.632,5

## Geschützter Landschaftsteil

1	Lahnbach	24,8	Deutsch Kaltenbrunn	43/1979
---	----------	------	---------------------	---------

Insgesamt

24,8

## Natur- und Landschaftsschutz im Burgenland am 31.12.2010

Bezeichnung	Fläche in ha	betroffene Katastralgemeinde(n)	LGBl. Nr./ Jahr
-------------	--------------	---------------------------------	-----------------

**Geschützte Lebensräume**

1	Kogelberg	0,9	Mattersburg	263/1997
2	Hölzstein	2,5	Oggau	289/1997
3	Rochuskapelle und Hetscherlberg	17,7	Sankt Georgen	81/2005
4	Stotzinger Heide	29,1	Stotzing	53/2006
5	Wehoferbachwiese	2,8	Oberwart	37/2010
6	Weißes Kreuz	2,3	Großhöflein	72/2010

**Insgesamt** **55,2**

**Naturparks**

1	Naturpark in der Weinidylle	7.373,6	Güssing, Urbersdorf, Punitz, Tobaj Strem, Deutsch Schützen-Eisenberg, Eberau, Heiligenbrunn, Moschendorf	18/1978 32/1999
2	Naturpark Geschriebenstein	8.726,5	Lockenhaus, Glashütten bei Langeck im Burgenland, Hammerteich, Hochstraß, Rechnitz Markt Neuhodis, Unterkohlstätten	58/1996 42/1999
3	Naturpark Raab	14.767,6	Jennersdorf, Rax, Henndorf, Grieselstein, Minihof-Liebau, Windisch Minihof, Tauka, Mogersdorf, Deutsch Minihof, Wallendorf, Mühlgraben, Neuhaus am Klausenbach, Kalch, Krottendorf bei Neuhaus, Bonisdorf, Sankt Martin an der Raab, Neumarkt an der Raab, Gritsch, Welten, Doiber, Oberdrosen, Weichselbaum, Krobotek, Rosendorf	68/1997
4	Naturpark Landseer Berge	5.647,3	Kobersdorf, Lindgraben, Oberpetersdorf, Markt Sankt Martin, Landsee, Neudorf bei Landsee, Kaisersdorf, Weingraben, Karl, Oberrabnitz	73/2000
5	Naturpark Neusiedler See - Leithagebirge	10.182,6	Jois, Winden, Breitenbrunn, Purbach am Neusiedler See, Donnerskirchen	4/2006
6	Naturpark Rosalia-Koglberg	7.244,8	Bad Sauerbrunn, Baumgarten, Draßburg, Forchtenau, Neustift an der Rosalia, Loipersbach, Marz, Pöttelsdorf, Pötttsching, Rohrbach bei Mattersburg, Schattendorf, Siegggraben, Sigleß, Stöttera, Zemendorf	54/2006

**Insgesamt** **53.942,4**

Quelle: Amt der Burgenländischen Landesregierung

## Kartenlegende

### Nationalpark Neusiedler See - Seewinkel

- A Naturzone Sandeck-Neudegg
- B Bewahrungszone Sandeck-Neudegg
- C Natur- und Bewahrungszone Illmitz/Hölle
- D Bewahrungszone Zitzmannsdorfer Wiesen
- E Bewahrungszone Waasen/Hanság
- F Bewahrungszone Lange Lacke und Umgebung
- G Natur- und Bewahrungszone Podersdorf-Karmazik

### Naturschutzgebiete

- 1 Hackelsberg (Jois)
- 2 Junger-Berg (Jois)
- 3 Zurndorfer Eichenwald und Hutweide
- 4 Haidel (Nickelsdorf)
- 5 Illmitzer Pfarrwiesen
- 6 Mönchhofer Hutweide
- 7 Parndorfer Heide
- 8 Goldberg (Schützen am Gebirge)
- 9 Frauenwiesen (Leithaprodersdorf)
- 10 Thenau (Breitenbrunn)
- 11 Fronwiesen/Kuhlacke (St. Georgen)
- 12 Bubanj (Hornstein)
- 13 Zylinderteich (Hornstein)
- 14 Rohrbacher Kogel
- 15 Deutschkreutzer Waldteich
- 16 Goßbachgraben (Hammerteich)
- 17 Galgenberg (Rechnitz)
- 18 Friedhofswiesen (Jabing)
- 19 Lafnitz-Stögersbach-Auen (Wolfau)
- 20 Trockenbiotop beim Friedhof (Rechnitz)
- 21 Schachblumengebiet (Luising und Hagensdorf)
- 22 Bachaue Lug (Neuberg)
- 23 Luka (Großmürbisch)
- 24 Auwiesen-Zickenbachtal (Eisenhüttel, Rohr und Heugraben)
- 25 Batthyanyfeld (Kaisersteinbruch)

### Landschaftsschutzgebiete

- 40 Loipersbach, Rohrbach, Schattendorf
- 41 Bernstein, Lockenhaus, Rechnitz
- 42 Südburgenländisches Hügel- und Terrassenland
- 43 Kellerviertel Heiligenbrunn
- 44 Landschaftsschutzgebiet Raab (Bereiche des Bezirkes Jennersdorf)
- 45 Landschaftsschutzgebiet Landseer Berge
- 46 Rosalia-Koglberg

### Natur- und Landschaftsschutzgebiete

- 50 Neusiedler See und Umgebung
- 51 Siegendorfer Pußta und Heide
- 52 Beim Trunk/Dolnji Trink (Güttenbach)
- 53 Rohrbacher Teichwiesen (Loipersbach, Rohrbach, Schattendorf)

### Geschützter Landschaftsteil

- 60 Lahnbach (Deutsch Kaltenbrunn)

### Geschützte Lebensräume

- 70 Kogelberg (Mattersburg)
- 71 Hölzlstein (Oggau)
- 72 Rochuskapelle und Hetscherlberg (St. Georgen)
- 73 Stotzinger Heide
- 74 Wehoferbachwiese (Oberwart)
- 75 Weißes Kreuz (Großhöflein)

### Naturparks

- a Naturpark in der Weinidylle
- b Naturpark Geschriebenstein
- c Naturpark Raab
- d Naturpark Landseer Berge
- e Naturpark Neusiedler See-Leithagebirge
- f Naturpark Rosalia-Koglberg

# Natur- und Landschaftsschutzgebiete des Burgenlandes

Stand: Dezember 2010

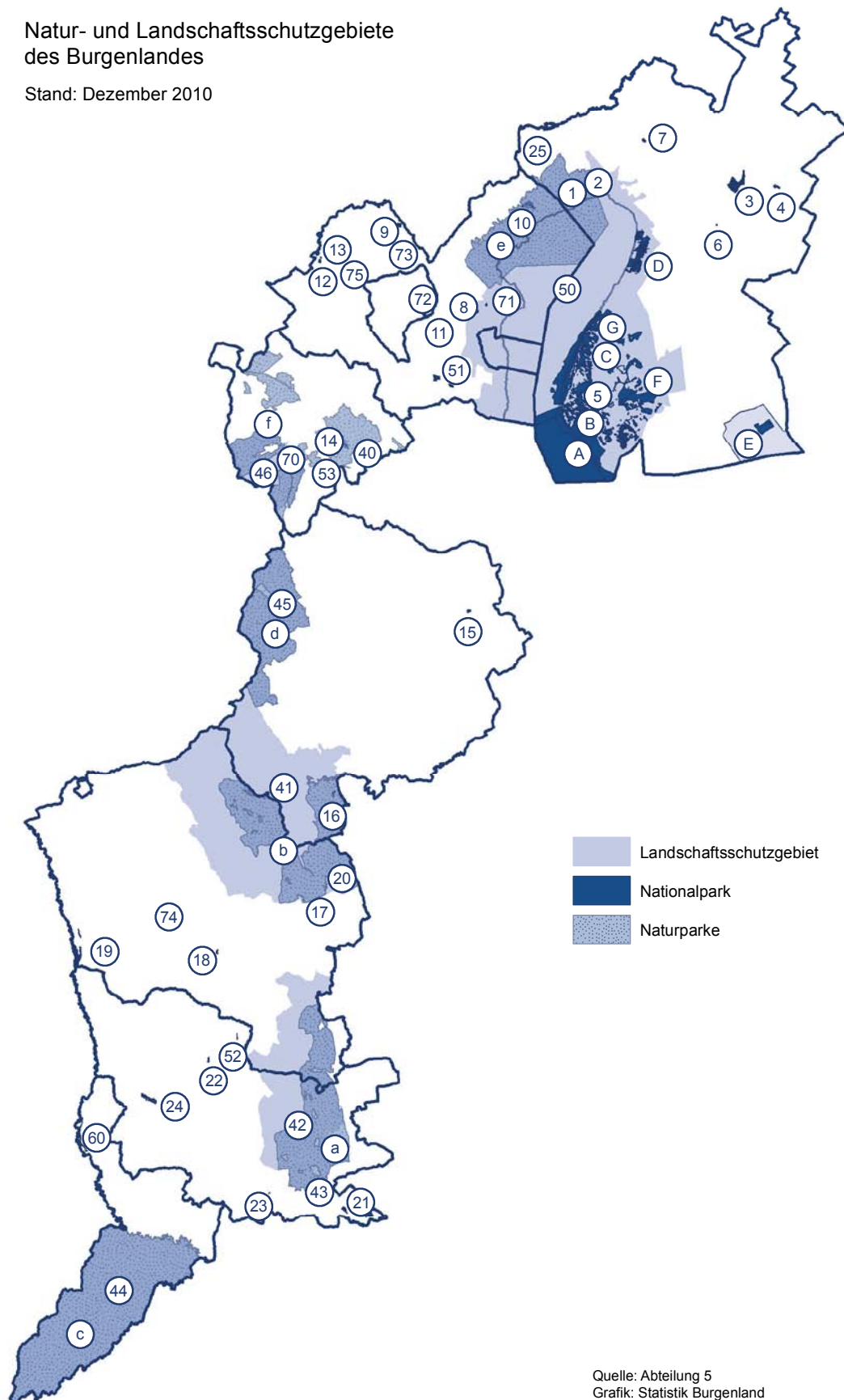

Quelle: Abteilung 5  
Grafik: Statistik Burgenland

## Internationale Naturschutzkategorien (ausgenommen Natura 2000)

Konvention	Fläche in ha
------------	-----------------

### Neusiedler See/Umgebung

Biosphären Reservat (UNESCO)	23.923
Weltkulturerbe (UNESCO) Kernzone	41.210
Weltkulturerbe (UNESCO) Pufferzone	9.756
Biogenetisches Reservat (Europarat)	+
Ramsar Gebiet	44.229

### Lafnitztal

Ramsar Gebiet	935
---------------	-----

+ keine genaue Abgrenzung vorliegend

Quelle: Amt der Burgenländischen Landesregierung

Im Rahmen von internationalen naturschutzrelevanten Konventionen werden Gebiete von hervorragendem Wert ausgezeichnet. Da die Inhalte und Absichten dieser Konventionen völkerrechtlich verbindlich sind, haben diese Erklärungen nicht nur Diplomcharakter, sondern sind auch operativ zu verstehen.

## Natura 2000-Gebiete im Burgenland am 31.12.2010

Kategorie	Bezeichnung	Fläche in ha
1	SPA/pSCI NP, NSG, LSG Neusiedler See-Seewinkel, Hanság	50.980
2	pSCI LSG Bernstein-Lockenhaus-Rechnitz	24.623
3	pSCI LSG Südburgenländisches Hügel- und Terrassenland	13.998
4	pSCI Lafnitzauen	594
5	pSCI NSG Zurndorfer Eichenwald *	153
6	SPA NSG Auwiesen Zickenbachtal	41
7	pSCI NSG Siegendorfer Pußta und Heide	28
8	pSCI Naturwaldreservat Lange Leiten Neckenmarkt	29
9	pSCI LSG Hangwiesen Rohrbach-Schattendorf-Loipersbach *	105
10	pSCI NSG Frauenwiesen Leithaprodersdorf	45
11	pSCI NSG Haidel bei Nickelsdorf *	12
12	pSCI NSG Parndorfer Heide	7
13	SPA Vogelschutzgebiet Mattersburger Hügelland	3.001
14	SPA Vogelschutzgebiet Parndorfer Platte-Heideboden	7.096
15	SPA/pSCI Nordöstliches Leithagebirge	6.349
16	SPA Waasen-Hanság	3.006

**Natura 2000-Gebiete gesamt**

**109.799**

Quelle: Amt der Burgenländischen Landesregierung

SPA Gebiet ausgewiesen nach der Vogelschutzrichtlinie

pSCI Gebiet nominiert nach der Flora-Fauna-Habitat Richtlinie

NP Nationalpark

NSG Naturschutzgebiet

LSG Landschaftsschutzgebiet

\* Fläche ist in größeren Natura 2000-Gebieten eingerechnet

## Naturdenkmale

Naturdenkmale sind Naturgebilde, die wegen ihrer Eigenart, Schönheit, Seltenheit, wegen ihres besonderen Gepräges, das sie der Landschaft verleihen oder wegen ihrer besonderen wissenschaftlichen oder kulturellen Bedeutung erhaltenswürdig sind oder kleinräumige Gebiete, die für den Lebenshaushalt der Natur, das Kleinklima oder als Lebensraum bestimmter Tier- und Pflanzenarten besondere Bedeutung haben oder in denen seltene oder wissenschaftlich interessante Mineralien oder Fossilien vorkommen.

Die Erklärung eines Naturgebildes oder kleinräumiger Gebiete zum Naturdenkmal wird von der Bezirksverwaltungsbehörde vorgenommen. Die Bezirksverwaltungsbehörde trägt im Naturdenkmalbuch alle Naturdenkmale ihres Verwaltungsbezirkes ein. Das Naturdenkmalbuch ist in den jeweils zuständigen Bezirksverwaltungsbehörden öffentlich aufgelegt.

Die Zusammenstellung der Naturdenkmale wurde aufgrund der Eintragung in die Naturdenkmalbücher vorgenommen.

## Besonderer Pflanzenarten- und Tierartenschutz

Zur Vorbereitung von Maßnahmen des Arten- und Lebensraumschutzes erstellt die Landesregierung eine „Rote Liste Burgenland“.

Die wildwachsenden Pflanzen der in der Roten Liste sowie die in den Anhängen II, IV und V der Richtlinie 92/43/EWG im Burgenland vorkommenden und nicht in der Roten Liste angeführten Pflanzenarten sind durch Verordnung geschützt. Ebenso sind jedenfalls die in der Roten Liste sowie die in den Anhängen I der Richtlinie 79/409/EWG, und den Anhängen II, IV und V der Richtlinie 92/43/EWG im Burgenland vorkommenden und nicht in der Roten Liste angeführten, wildlebenden, nicht als Wild geltenden oder dem Fischereirecht unterliegenden Tierarten durch Verordnung geschützt.

Eine Tabelle über gefährdete Brutvogelarten im Burgenland wurde von der Abt. 5 - Biologische Station Neusiedler See (Verfasser Dr. Alfred Ammerer-Grüll) zur Verfügung gestellt, ergänzt um die Angaben des Vogelkundlers Mag. Andreas Rahner (Weißstorch).



## Naturhöhlen

Die seinerzeit im Sinne des Naturhöhlengesetzes 1928 ausgewiesenen Naturhöhlen (Ludlloch - Bärenhöhle bei Winden, Naturhöhle bei Kirchfidisch, Fledermauskluft bei St. Margarethen) sind als Naturdenkmale im Sinne des Burgenländischen Naturschutz- und Landschaftspflegegesetzes geschützt.

Generell sind unterirdische Hohlformen, die durch Naturvorgänge gebildet wurden und ganz oder überwiegend vom anstehenden Gestein oder Erdreich umschlossen sind, im Sinne des VII. Abschnittes des Burgenländischen Naturschutz- und Landschaftspflegegesetzes geschützt. Diese Höhlen wurden von der Bgld. Landesregierung in einer Publikation vorgestellt (KECK, E., 1998. Höhlen und Karst im Burgenland. Amt der Burgenländischen Landesregierung. WAB 99, Eisenstadt, Euro 11,--).

Von diesen können Naturhöhlen oder Teile von solchen, die wegen ihres besonderen Gepräges, ihrer wissenschaftlichen oder kulturellen Bedeutung, ihrer Seltenheit, ihres Inhaltes oder aus ökologischen Gründen erhaltungswürdig sind, durch Verordnung der Landesregierung zu besonders geschützten Naturhöhlen erklärt werden (derzeit keine Erklärung!).

## Naturdenkmale im Burgenland am 31.12.2010

Bezirk Katastralgemeinde	Anzahl	Bezeichnung	Jahr der Erklärung
-----------------------------	--------	-------------	-----------------------

### Eisenstadt-Stadt

Sankt Georgen	1	Sommerlinde	1935
Eisenstadt	2	Rotbuchen	2001
Sankt Georgen	1	Feldahorn	2001

### Eisenstadt-Umgebung

#### Esterhazy'scher Tiergarten

Schützen am Gebirge	1	Zerreiche, Grottergrabenallee	1957
Schützen am Gebirge	1	Traubeneiche, Rieseneiche	1957
Schützen am Gebirge	1	Traubeneiche, Saugartenallee	1957
Schützen am Gebirge	1	Hainbuche, Hauptallee	1957
Schützen am Gebirge	1	Speierling	1994
Schützen am Gebirge	1	Stieleiche	1994

Sankt Margarethen im Burgenland	1	Traubeneiche	1958
Hornstein	ca 260	Winter- und Sommerlindenallee	1971
Steinbrunn	1	Schwarzkiefer	1971
Steinbrunn	1	Sandgrube	1980
Schützen am Gebirge Sankt Margarethen im Burgenland Oslip Siegendorf	ca 400	Maulbeerbaumallee	1985
Purbach am Neusiedler See	1	Winterlinde	1986
Stotzing	1	Feldahorn	1990
Donnerskirchen	1	Stieleiche	1997
Schützen am Gebirge	1	Sommerlinde	1999
Siegendorf	1	Zürgelbaum	2000
Zagersdorf	1	Speierling	2010
Sankt Margarethen im Burgenland	1	Speierling	2010
Sankt Margarethen im Burgenland	1	Elsbeere	2010

### Güssing

Kulm	1	Rosskastanie	1933
Kulm	1	Winterlinde	1933
Heiligenbrunn	1	Stieleiche	1936
Neustift bei Güssing	1	Traubeneiche	1969
Heiligenbrunn	1	Stieleiche	1971

#### Schlosspark Güssing (Naturpark in der Weinidylle)

Güssing	13 1 1	Stieleichen Winterlinde Zerreiche	1972
---------	--------------	---	------

Sankt Michael im Burgenland	19	Stieleichen	1973
Heiligenbrunn	1	Quelltümpel	1977
Unterbildein	1	Platane	1981
Deutsch Bieling	1	Sommerlinde	1982

## Naturdenkmale im Burgenland am 31.12.2010

Bezirk Katastralgemeinde	Anzahl	Bezeichnung	Jahr der Erklärung
Gerersdorf bei Güssing	1	Europ. Trollblume, Standort	1982
Ollersdorf	1	Winterlinde	1983
Urbersdorf	1	Tümpel	1985
Heiligenbrunn	1	Stieleiche	1992
Neustift bei Güssing	1	Sandgrube, Bienenfresserkolonie	2000
Wörterberg	1	Winterlinde	2002
Gerersdorf bei Güssing	1	Stieleiche	2004

## Jennersdorf

Neumarkt an der Raab	1	Winterlinde	1965
Neumarkt an der Raab	2	Winterlinden	1965
Heiligenkreuz	1	Stieleiche	1990
Neumarkt an der Raab	1	Rotbuche	1992
Rudersdorf	1	Winterlinde	1994
Rudersdorf	1	Tanne	1994
Rudersdorf	1	Platane	1994

## Mattersburg

Neustift an der Rosalia	2	Winterlinden	1970
Marz	1	Traubeneiche	1970
Marz	5 2	Winterlinden Rosskastanien	1975
Sigleß	1	Winterlinde	1975
Sauerbrunn	1	Eibe	1975
Schattendorf	1	Traubeneiche	1976
Pötttsching	1	Sandgrube neben Römersee	1978
Baumgarten	1	Winterlinde	1987
Mattersburg	14	Edelkastanien	1988
Schattendorf	30	Rosskastanienbäume	1989
Draßburg	1	Winterlinde	1989
Krensdorf	67	Kopfweiden	1991
Loipersbach	1	Speierling	1993
Baumgarten	1	Speierling	1993
Forchtenau	1	Speierling	1993
Mattersburg	1	Winterlinde	1993
Forchtenau	1	Speierling	1993
Wiesen	1	Holzbirne	1994
Marz	1	Orchideenwiese	1994
Rohrbach	1	Elsbeere	1995
Sieggraben	1	Traubeneiche	1996
Sieggraben	1	Rotbuche	1997
Baumgarten	1	Speierling	1997
Pötttsching	1	Speierling	1997
Baumgarten	1	Speierling	1997

## Naturdenkmale im Burgenland am 31.12.2010

Bezirk Katastralgemeinde	Anzahl	Bezeichnung	Jahr der Erklärung
Loipersbach	1	Speierling	1997
Neustift an der Rosalia	1	Speierling	1997
Loipersbach	1	Speierling	1997
Loipersbach	1	Speierling	1997
Loipersbach	1	Feldahorn	1999
Loipersbach	6	Rotbuchen	1999
Pöttelsdorf	1	Speierling	1999
Loipersbach	1	Mehlbeere	1999
Loipersbach	1	Speierling	1999
Marz	1	Elsbeere	1999
Sigleß	1	Speierling	2000
Marz	1	Speierling	2003

## Neusiedl a. See

Bruckneudorf	1	Platane	1949
Gattendorf	ca 150	Kopfweiden (Baumgruppe)	1987

## Oberpullendorf

Kobersdorf	12	Winterlindenallee	1930
Mitterpullendorf	2	Roskastanien	1933
Oberpullendorf	1	Platane	1964
Unterpullendorf	1	Roskastanie	1982
Piringsdorf	1	Stieleiche	1989
Oberloisdorf	1	Stieleiche	1994
Tschurndorf	1	Stieleiche	1998
Lackenbach	1	Holzbirne	2000
Kroatisch Geresdorf	1	Elsbeere	2004
Mannersdorf	1	Speierling	2005

## Oberwart

Jormannsdorf	1	Roskastanie	1929
Rotenturm	1	Schlosspark und unmittelbare Umgeb.	1932
Rechnitz	1	Edelkastanie	1934
Großpetersdorf	8	Stieleichen	1934
Kohfidisch	1	Stieleiche	1954
Kirchfidisch	1	Rotbuche	1954
Kirchfidisch	1	Kiefer	1954
Kirchfidisch	2	Weißleiche mit Kiefer	1954
Kirchfidisch	1	Weißdornbaum	1954
Harmisch	1	Stieleiche	1954
Harmisch	1	Stieleiche	1954
Kohfidisch	1	Stieleiche	1954
Harmisch	1	Stieleiche	1954
Kohfidisch	1	Gruppe von Weiden und Eichen	1954

## Naturdenkmale im Burgenland am 31.12.2010

Bezirk Katastralgemeinde	Anzahl	Bezeichnung	Jahr der Erklärung
Kohfidisch	1	Gruppe von Weiden und Eichen	1954
Kohfidisch	1	Weißkiefer	1954
Kohfidisch	1	Weißtanne	1954
Kohfidisch	ca 72	Eichenallee	1954
Rechnitz	1	Edelkastanie	1967
Rechnitz	1	Edelkastanie	1971
Loipersdorf	1	Traubeneiche	1971
Pinkafeld	1	Platane	1973
Pinkafeld	1	Platane	1976
Pinkafeld	1	Hohlweg	1992
Stuben	1	Felstrockenrasen am Hohenstein	1993

## Naturhöhlen

Winden		Ludloch (Bärenhöhle)	1929
Kirchfidisch		Naturhöhle	1959
Sankt Margarethen im Burgenland		Fledermauskluft	1963

Quelle: Amt der Burgenländischen Landesregierung

**Art und Anzahl der Naturdenkmale im Burgenland am 31.12.2010**

Bezeichnung	Anzahl	Bäume
<b>Bäume</b>	<b>110</b>	<b>115</b>
Edelkastanie	3	3
Eibe	1	1
Elsbeere	4	4
Feldahorn	3	3
Hainbuche	1	1
Holzbirne	2	2
Kiefer	1	2
Mehlbeere	1	1
Platane	6	6
Rotbuche	4	5
Roskastanie	4	5
Schwarzkiefer	1	1
Sommerlinde	3	3
Speierling	19	19
Stieleiche	28	28
Tanne	1	1
Traubeneiche	8	8
Weißdornbaum	1	1
Weißeiche	1	1
Weißkiefer	1	1
Weißtanne	1	1
Winterlinde	13	15
Zerreiche	2	2
Zürgelbaum	1	1
<b>Baumgruppen</b>	<b>14</b>	<b>1.045</b>
Edelkastanien	1	14
Eichen	3	ca 99
Linden	3	277
Maulbeerbäume	1	ca 400
Roskastanien	1	32
Rotbuchen	1	6
Schlosspark	1	.
Weiden	3	ca 217
<b>Bäume und Baumgruppen zusammen</b>	<b>124</b>	<b>1.160</b>

## Art und Anzahl der Naturdenkmale im Burgenland am 31.12.2010

Bezeichnung	Anzahl
<b>Bäume und Baumgruppen</b>	<b>124</b>
<b>Teiche</b>	<b>2</b>
Quelltümpel	1
Tümpel	1
<b>Felsbildungen</b>	<b>4</b>
Sandgrube	3
Hohlweg	1
<b>Standort seltener Pflanzen</b>	<b>3</b>
Europäische Trollblume, Standort	1
Orchideenwiese	1
Felstrockenrasen	1
<b>Naturhöhlen</b>	<b>3</b>
Ludlloch (Bärenhöhle)	1
Naturhöhle	1
Fledermauskluft	1
<b>Anzahl der Naturdenkmale im Burgenland</b>	<b>136</b>

Quelle: Amt der Burgenländischen Landesregierung

## Gefährdete Brutvogelarten im Burgenland

Vogelart	2005	2006	2007	2008	2009	2010
Schwarzhalstaucher	-	-	-	4-5	8-9	3-6
Zwergscharbe	-	-	14	16	77	52
Graureiher	99	94	81	156	83	107
Purpureiher	35	99	110	89	138	159
Silberreiher	526	486	647	678	766	764
Nachtreiher	.	.	.	.	md 8	3
Weißstorch	118	119	113	128	120	111
Löffler	42	38	47	84	92	91
Brandgans	md 11	md 13	14-16	23-24	8-10	10-11
Schnatterente	27-39	68-90	45-68	55-72	63-85	68-90
Spießente	2-3	5-6	1	3-4	2-4	2
Knäkente	md 11	59-73	24-38	38-58	76-105	54-70
Löffelente	28-49	92-110	52-66	66-92	98-139	110-155
Seeadler	1	1	1	1	-	2
Wiesenweihe	4	7	5	md 5	2-3	2
Kaiseradler	3	3	3	3	3	4
Rotfußfalke	md 3	2-3	8-11	8-9	9-10	12-14
Sakerfalke	3-5	2-3	2-3	md 2	2	2
Großtrappe	md 40	57	66	78	59	105-119
Seeregenpfeifer	ca 34	30-47	33-37	40-45	md 46	38-42
Brachvogel	md 25	md 31	md 27	md 25	26-28	25
Uferschnepfe	md 138	146-148	95	129	103	83
Rotschenkel	md 195	md 280	md 204	md 154	182	150
Stelzenläufer	.	30	28	80	126	126
Säbelschnäbler	79	200-202	237-239	243	288	182
Schwarzkopfmöwe	.	10	5	1-2	2	21
Flussseeschwalbe	95-100	md 120	ca 120	127	153	ca 135
Zwergohreule	15	md 18	md 25	10	14	10
Uhu	md 25	.	.	.	.	.
Sumpfohreule	md 26	1	md 10	md 2	-	1
Steinkauz	.	.	md 15	.	.	md 9
Bienenfresser	md 202	234	323	344	391	438
Schwarzstirnwürger	-	-	-	-	-	-
Uferschwalbe	.	.	.	.	.	.
Brachpieper	md 22	13-16	18-27	md 22	md 28	24-26
Saatkrähe	1156-1186	.	.	1.332	.	1.986

Quelle: Biologische Station Neusiedler See

md mindestens

ca cirka

. unbekannt

- kein Brutpaar

Die Zahlenangaben beziehen sich auf Brutpaare, brütende Weibchen oder Reviere



# Menschen und Gesellschaft

Bevölkerung

Demographie

Gesundheit und Soziales

Bildung

Arbeitsmarkt, Erwerbstätigkeit und Einkommen

Wohnen

## Bevölkerung des Burgenlandes bei den Volkszählungen 1981, 1991 und 2001

Bezirk	Kataster- fläche in ha	Bevölkerung 1981			Bevölkerung 1991			Bevölkerung 2001		
		insg.	männlich	weiblich	insg.	männlich	weiblich	insg.	männlich	weiblich
<b>Burgenland</b>	<b>396.591</b>	<b>269.771</b>	<b>129.508</b>	<b>140.263</b>	<b>270.880</b>	<b>131.485</b>	<b>139.395</b>	<b>277.569</b>	<b>135.357</b>	<b>142.212</b>
Eisenstadt-Stadt	4.290	10.102	4.667	5.435	10.349	4.758	5.591	11.334	5.337	5.997
Rust-Stadt	2.001	1.693	815	878	1.696	822	874	1.714	833	881
Eisenstadt-Umgebung	45.318	34.119	16.215	17.904	36.096	17.508	18.588	38.752	18.987	19.765
Güssing	48.588	28.960	14.085	14.875	27.977	13.712	14.265	27.199	13.440	13.759
Jennersdorf	25.335	18.937	9.172	9.765	18.045	8.882	9.163	17.933	8.855	9.078
Mattersburg	23.787	34.408	16.459	17.949	35.075	17.088	17.987	37.446	18.323	19.123
Neusiedl am See	103.866	48.458	23.455	25.003	49.397	24.183	25.214	51.730	25.266	26.464
Oberpullendorf	70.152	39.447	18.963	20.484	38.462	18.672	19.790	38.096	18.591	19.505
Oberwart	73.256	53.647	25.677	27.970	53.783	25.860	27.923	53.365	25.725	27.640

Quelle: Statistik Austria

## Bevölkerungsstand nach Bundesländern

Bundesland	Volkszählung			Bevölkerung am 1.1.		
	1981	1991	2001	2009	2010	2011
<b>Österreich</b>	<b>7.555.338</b>	<b>7.795.786</b>	<b>8.032.926</b>	<b>8.355.260</b>	<b>8.375.290</b>	<b>8.404.252</b>
Burgenland	269.771	270.880	277.569	283.118	283.965	284.897
Kärnten	536.179	547.798	559.404	560.605	559.315	558.271
Niederösterreich	1.427.849	1.473.813	1.545.804	1.605.122	1.607.976	1.611.981
Oberösterreich	1.269.540	1.333.480	1.376.797	1.410.403	1.411.238	1.412.640
Salzburg	442.301	482.365	515.327	529.217	529.861	531.721
Steiermark	1.186.525	1.184.720	1.183.303	1.207.479	1.208.372	1.210.614
Tirol	586.663	631.410	673.504	704.472	706.873	710.048
Vorarlberg	305.164	331.472	351.095	367.573	368.868	369.938
Wien	1.531.346	1.539.848	1.550.123	1.687.271	1.698.822	1.714.142

Quelle: Statistik Austria

### Bevölkerungsentwicklung nach Bezirken

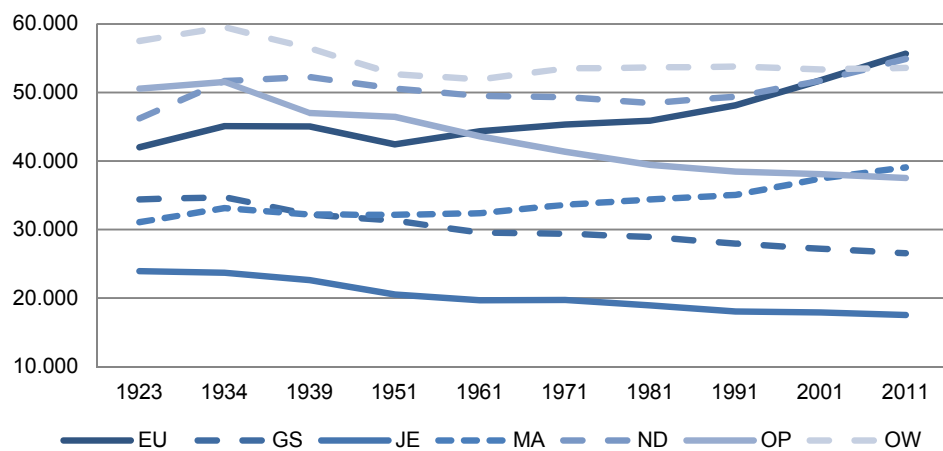

### Bevölkerungsanteil der Bundesländer am 1.1.2011

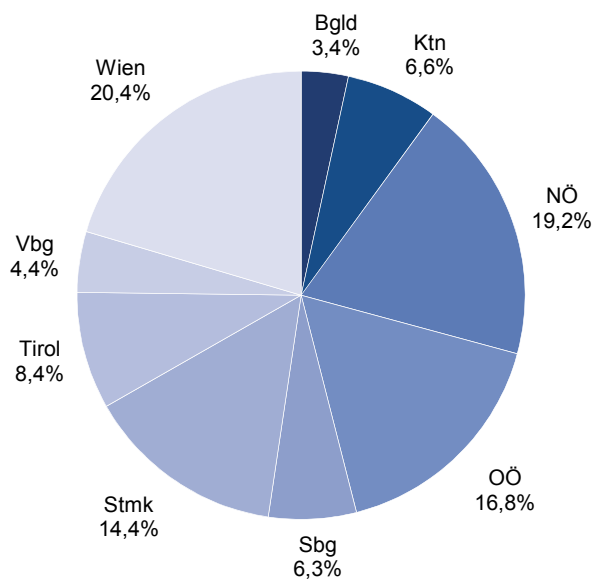

## Bevölkerungsvorausschätzung 2010 bis 2050

Region	2010	2015	2020	2025	2030	2035	2040	2045	2050
<b>Österreich</b>	<b>8.382.402</b>	<b>8.554.697</b>	<b>8.732.990</b>	<b>8.888.663</b>	<b>9.034.456</b>	<b>9.162.065</b>	<b>9.276.539</b>	<b>9.377.557</b>	<b>9.460.113</b>
Burgenland	283.865	288.540	294.039	299.914	305.976	311.654	316.557	320.493	323.528
Kärnten	560.185	559.716	560.216	560.830	561.552	561.171	559.605	556.895	552.870
Niederösterreich	1.613.019	1.656.657	1.703.096	1.748.791	1.793.427	1.834.535	1.872.675	1.907.827	1.938.989
Oberösterreich	1.414.251	1.437.523	1.461.263	1.481.970	1.500.876	1.516.605	1.529.413	1.538.746	1.543.773
Salzburg	530.531	539.204	547.472	553.534	558.535	562.233	565.070	567.245	568.614
Steiermark	1.208.619	1.218.491	1.230.176	1.240.890	1.251.207	1.259.508	1.265.990	1.270.338	1.271.624
Tirol	706.912	722.187	736.965	748.830	759.563	768.731	776.638	783.453	788.762
Vorarlberg	369.337	379.263	388.209	395.236	401.597	407.179	412.169	416.421	419.839
Wien	1.695.683	1.753.116	1.811.554	1.858.668	1.901.723	1.940.449	1.978.422	2.016.139	2.052.114
Eisenstadt-Umgebung <sup>1)</sup>	55.423	57.397	59.452	61.517	63.553	65.415	67.079	68.589	69.925
Güssing	26.550	26.388	26.360	26.364	26.438	26.522	26.587	26.567	26.493
Jennersdorf	17.647	17.519	17.457	17.445	17.473	17.494	17.467	17.367	17.197
Mattersburg	38.916	39.913	41.008	42.139	43.279	44.349	45.287	46.063	46.696
Neusiedl am See	54.312	56.029	57.856	59.728	61.591	63.405	65.044	66.459	67.635
Oberpullendorf	37.449	37.318	37.405	37.652	38.007	38.356	38.659	38.835	38.916
Oberwart	53.568	53.976	54.501	55.069	55.635	56.113	56.434	56.613	56.666

### 2010 = 100

<b>Österreich</b>	<b>100,0</b>	<b>102,1</b>	<b>104,2</b>	<b>106,0</b>	<b>107,8</b>	<b>109,3</b>	<b>110,7</b>	<b>111,9</b>	<b>112,9</b>
Burgenland	100,0	101,6	103,6	105,7	107,8	109,8	111,5	112,9	114,0
Kärnten	100,0	99,9	100,0	100,1	100,2	100,2	99,9	99,4	98,7
Niederösterreich	100,0	102,7	105,6	108,4	111,2	113,7	116,1	118,3	120,2
Oberösterreich	100,0	101,6	103,3	104,8	106,1	107,2	108,1	108,8	109,2
Salzburg	100,0	101,6	103,2	104,3	105,3	106,0	106,5	106,9	107,2
Steiermark	100,0	100,8	101,8	102,7	103,5	104,2	104,7	105,1	105,2
Tirol	100,0	102,2	104,3	105,9	107,4	108,7	109,9	110,8	111,6
Vorarlberg	100,0	102,7	105,1	107,0	108,7	110,2	111,6	112,7	113,7
Wien	100,0	103,4	106,8	109,6	112,2	114,4	116,7	118,9	121,0
Eisenstadt-Umgebung <sup>1)</sup>	100,0	103,6	107,3	111,0	114,7	118,0	121,0	123,8	126,2
Güssing	100,0	99,4	99,3	99,3	99,6	99,9	100,1	100,1	99,8
Jennersdorf	100,0	99,3	98,9	98,9	99,0	99,1	99,0	98,4	97,4
Mattersburg	100,0	102,6	105,4	108,3	111,2	114,0	116,4	118,4	120,0
Neusiedl am See	100,0	103,2	106,5	110,0	113,4	116,7	119,8	122,4	124,5
Oberpullendorf	100,0	99,7	99,9	100,5	101,5	102,4	103,2	103,7	103,9
Oberwart	100,0	100,8	101,7	102,8	103,9	104,8	105,4	105,7	105,8

Quelle: ÖROK

<sup>1)</sup> inklusive Eisenstadt und Rust

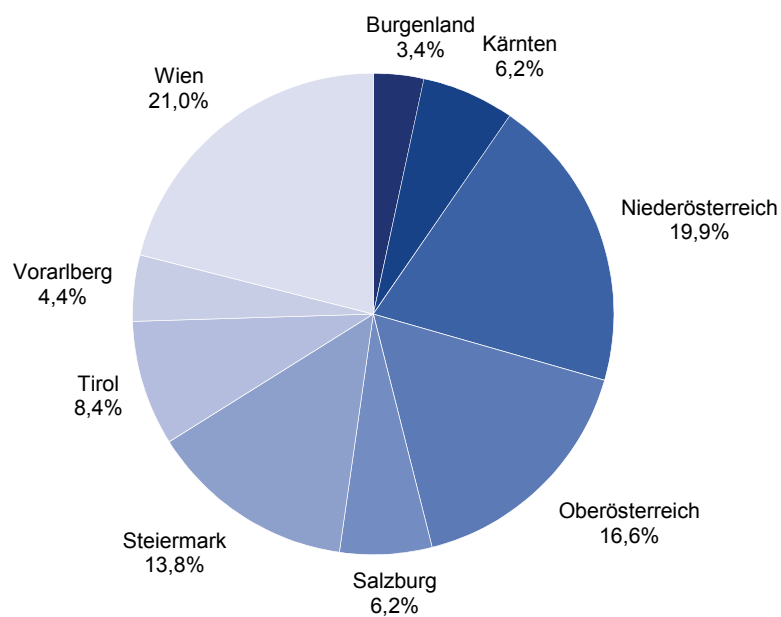
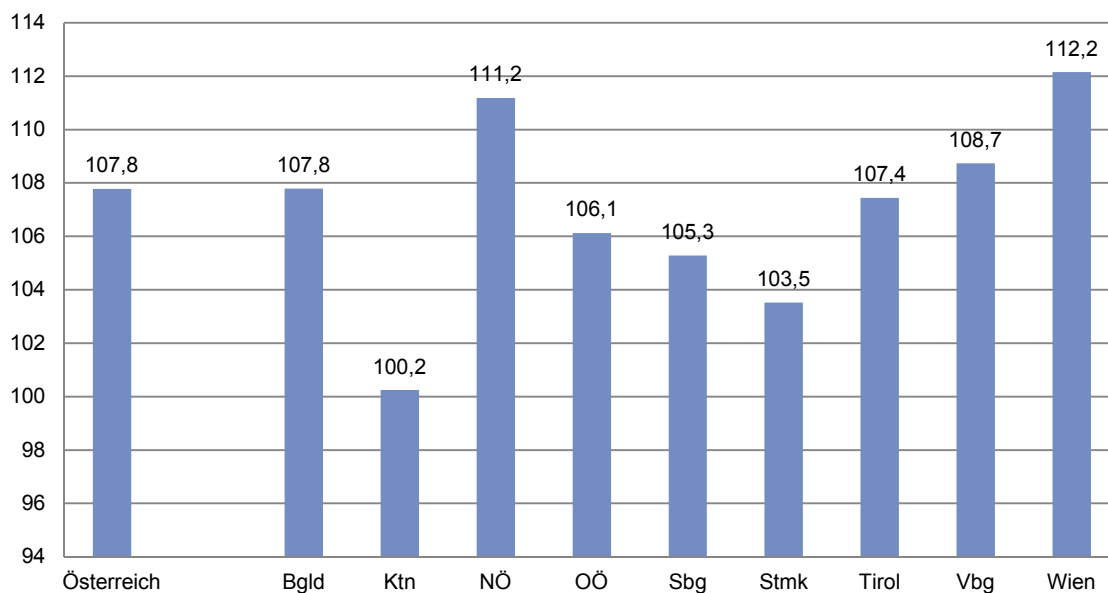
**Bevölkerung am 1.1.2030****Bevölkerung am 1.1.2030, 2010=100**

## Bevölkerung am 1.1.2011 nach Alter, Geschlecht und Staatsangehörigkeit

Gemeinde	insgesamt	Geschlecht		Frauenanteil	Altersgruppen von ... bis unter ... Jahren			Anteil Älterer	Staatsangehörigkeit		Ausländeranteil
		männl.	weibl.		0-15	15-65	65 und mehr		Österreich	Ausland	
<b>Burgenland</b>	<b>284.897</b>	<b>139.197</b>	<b>145.700</b>	<b>51,1</b>	<b>37.907</b>	<b>191.331</b>	<b>55.659</b>	<b>19,5</b>	<b>268.611</b>	<b>16.286</b>	<b>5,7</b>
Eisenstadt-Stadt	12.995	6.167	6.828	52,5	1.821	8.811	2.363	18,2	11.779	1.216	9,4
Rust-Stadt	1.893	898	995	52,6	265	1.207	421	22,2	1.791	102	5,4
Eisenstadt-Umgebung	40.792	20.039	20.753	50,9	5.591	27.393	7.808	19,1	38.371	2.421	5,9
Güssing	26.535	12.986	13.549	51,1	3.146	17.667	5.722	21,6	25.129	1.406	5,3
Jennersdorf	17.532	8.670	8.862	50,5	2.065	11.869	3.598	20,5	16.757	775	4,4
Mattersburg	39.085	19.168	19.917	51,0	5.617	26.302	7.166	18,3	36.542	2.543	6,5
Neusiedl am See	54.925	26.920	28.005	51,0	7.301	37.180	10.444	19,0	51.346	3.579	6,5
Oberpullendorf	37.522	18.332	19.190	51,1	4.772	24.823	7.927	21,1	35.990	1.532	4,1
Oberwart	53.618	26.017	27.601	51,5	7.329	36.079	10.210	19,0	50.906	2.712	5,1
<b>Eisenstadt-Umgebung</b>	<b>40.792</b>	<b>20.039</b>	<b>20.753</b>	<b>50,9</b>	<b>5.591</b>	<b>27.393</b>	<b>7.808</b>	<b>19,1</b>	<b>38.371</b>	<b>2.421</b>	<b>5,9</b>
Breitenbrunn am Neusiedler See	1.892	927	965	51,0	235	1.234	423	22,4	1.787	105	5,5
Donnerskirchen	1.720	853	867	50,4	221	1.147	352	20,5	1.656	64	3,7
Großhöflein	1.910	938	972	50,9	248	1.334	328	17,2	1.848	62	3,2
Hornstein	2.764	1.323	1.441	52,1	356	1.841	567	20,5	2.531	233	8,4
Klingenbach	1.191	589	602	50,5	133	838	220	18,5	1.044	147	12,3
Leithaprodersdorf	1.155	576	579	50,1	181	790	184	15,9	1.134	21	1,8
Loretto	458	223	235	51,3	57	301	100	21,8	445	13	2,8
Mörbisch am See	2.325	1.159	1.166	50,2	341	1.468	516	22,2	2.216	109	4,7
Müllendorf	1.353	680	673	49,7	201	897	255	18,8	1.286	67	5,0
Neufeld an der Leitha	3.112	1.479	1.633	52,5	490	2.059	563	18,1	2.893	219	7,0
Oggau am Neusiedler See	1.803	886	917	50,9	215	1.226	362	20,1	1.758	45	2,5
Oslip	1.317	653	664	50,4	180	884	253	19,2	1.237	80	6,1
Purbach am Neusiedler See	2.726	1.349	1.377	50,5	355	1.831	540	19,8	2.616	110	4,0
Sankt Margarethen im Bgld.	2.732	1.373	1.359	49,7	333	1.898	501	18,3	2.642	90	3,3
Schützen am Gebirge	1.427	699	728	51,0	205	945	277	19,4	1.340	87	6,1
Siegersdorf im Burgenland	2.902	1.431	1.471	50,7	400	1.968	534	18,4	2.576	326	11,2
Steinbrunn	2.320	1.116	1.204	51,9	377	1.479	464	20,0	2.188	132	5,7
Stotzing	800	404	396	49,5	114	545	141	17,6	770	30	3,8
Trausdorf an der Wulka	1.883	928	955	50,7	246	1.237	400	21,2	1.781	102	5,4
Wimpassing an der Leitha	1.236	624	612	49,5	182	892	162	13,1	1.140	96	7,8
Wulkaprodersdorf	1.883	942	941	50,0	266	1.302	315	16,7	1.746	137	7,3
Zagersdorf	967	447	520	53,8	121	639	207	21,4	899	68	7,0
Zillingtal	916	440	476	52,0	134	638	144	15,7	838	78	8,5

## Bevölkerung am 1.1.2011 nach Alter, Geschlecht und Staatsangehörigkeit

Gemeinde	insgesamt	Geschlecht		Frauenanteil	Altersgruppen von ... bis unter ... Jahren			Anteil Älterer	Staatsangehörigkeit		Ausländeranteil
		männl.	weibl.		0-15	15-65	65 und mehr		Österreich	Ausland	
<b>Güssing</b>	<b>26.535</b>	<b>12.986</b>	<b>13.549</b>	<b>51,1</b>	<b>3.146</b>	<b>17.667</b>	<b>5.722</b>	<b>21,6</b>	<b>25.129</b>	<b>1.406</b>	<b>5,3</b>
Bildein	340	157	183	53,8	28	210	102	30,0	326	14	4,1
Bocksdorf	808	387	421	52,1	113	497	198	24,5	787	21	2,6
Burgauberg-Neudauberg	1.351	660	691	51,1	209	881	261	19,3	1.320	31	2,3
Eberau	1.012	507	505	49,9	116	656	240	23,7	919	93	9,2
Gerersdorf-Sulz	1.050	527	523	49,8	119	692	239	22,8	996	54	5,1
Großmürbisch	268	129	139	51,9	27	192	49	18,3	254	14	5,2
Güssing	3.764	1.787	1.977	52,5	451	2.472	841	22,3	3.498	266	7,1
Güttenbach	936	450	486	51,9	73	626	237	25,3	886	50	5,3
Hackerberg	364	183	181	49,7	46	247	71	19,5	355	9	2,5
Heiligenbrunn	831	415	416	50,1	79	590	162	19,5	799	32	3,9
Heugraben	229	122	107	46,7	24	147	58	25,3	224	5	2,2
Inzenhof	330	165	165	50,0	46	218	66	20,0	319	11	3,3
Kleinmürbisch	256	125	131	51,2	36	165	55	21,5	253	3	1,2
Kukmirn	1.994	1.000	994	49,8	241	1.335	418	21,0	1.926	68	3,4
Moschendorf	412	191	221	53,6	52	268	92	22,3	400	12	2,9
Neuberg im Burgenland	1.029	489	540	52,5	104	725	200	19,4	988	41	4,0
Neustift bei Güssing	520	244	276	53,1	43	340	137	26,3	495	25	4,8
Olbendorf	1.417	707	710	50,1	146	928	343	24,2	1.391	26	1,8
Ollersdorf im Burgenland	975	493	482	49,4	102	669	204	20,9	934	41	4,2
Rauchwart	450	225	225	50,0	52	310	88	19,6	431	19	4,2
Rohr im Burgenland	398	197	201	50,5	46	270	82	20,6	395	3	0,8
Sankt Michael im Burgenland	1.027	503	524	51,0	110	690	227	22,1	978	49	4,8
Stegersbach	2.524	1.226	1.298	51,4	356	1.654	514	20,4	2.374	150	5,9
Stinatz	1.353	691	662	48,9	192	924	237	17,5	1.167	186	13,7
Strem	942	446	496	52,7	89	606	247	26,2	891	51	5,4
Tobaj	1.391	689	702	50,5	163	988	240	17,3	1.274	117	8,4
Tschanigraben	68	29	39	57,4	8	42	18	26,5	64	4	5,9
Wörterberg	496	242	254	51,2	75	325	96	19,4	485	11	2,2

<b>Jennersdorf</b>	<b>17.532</b>	<b>8.670</b>	<b>8.862</b>	<b>50,5</b>	<b>2.065</b>	<b>11.869</b>	<b>3.598</b>	<b>20,5</b>	<b>16.757</b>	<b>775</b>	<b>4,4</b>
Deutsch Kaltenbrunn	1.755	881	874	49,8	199	1.185	371	21,1	1.697	58	3,3
Eltendorf	968	505	463	47,8	109	657	202	20,9	908	60	6,2
Heiligenkreuz im Lafnitztal	1.268	620	648	51,1	135	842	291	22,9	1.177	91	7,2
Jennersdorf	4.249	2.060	2.189	51,5	504	2.913	832	19,6	4.032	217	5,1
Königsdorf	711	359	352	49,5	73	486	152	21,4	689	22	3,1
Minihof-Liebau	1.115	559	556	49,9	122	756	237	21,3	1.067	48	4,3
Mogersdorf	1.146	579	567	49,5	142	765	239	20,9	1.076	70	6,1
Mühlgraben	431	226	205	47,6	51	303	77	17,9	419	12	2,8
Neuhaus am Klausenbach	933	463	470	50,4	109	616	208	22,3	905	28	3,0
Rudersdorf	2.171	1.035	1.136	52,3	289	1.476	406	18,7	2.097	74	3,4
Sankt Martin an der Raab	2.053	1.016	1.037	50,5	257	1.369	427	20,8	1.978	75	3,7
Weichselbaum	732	367	365	49,9	75	501	156	21,3	712	20	2,7

## Bevölkerung am 1.1.2011 nach Alter, Geschlecht und Staatsangehörigkeit

Gemeinde	insgesamt	Geschlecht		Frauenanteil	Altersgruppen von ... bis unter ... Jahren			Anteil Älterer	Staatsangehörigkeit		Ausländeranteil
		männl.	weibl.		0-15	15-65	65 und mehr		Österreich	Ausland	
<b>Mattersburg</b>	<b>39.085</b>	<b>19.168</b>	<b>19.917</b>	<b>51,0</b>	<b>5.617</b>	<b>26.302</b>	<b>7.166</b>	<b>18,3</b>	<b>36.542</b>	<b>2.543</b>	<b>6,5</b>
Antau	746	374	372	49,9	92	516	138	18,5	702	44	5,9
Bad Sauerbrunn	2.089	985	1.104	52,8	319	1.363	407	19,5	1.935	154	7,4
Baumgarten	889	427	462	52,0	95	603	191	21,5	788	101	11,4
Draßburg	1.127	541	586	52,0	145	742	240	21,3	1.035	92	8,2
Forchtenstein	2.845	1.439	1.406	49,4	433	1.884	528	18,6	2.707	138	4,9
Hirm	958	457	501	52,3	122	665	171	17,8	869	89	9,3
Krensdorf	620	313	307	49,5	108	420	92	14,8	595	25	4,0
Loipersbach im Burgenland	1.255	621	634	50,5	188	810	257	20,5	1.178	77	6,1
Marz	1.978	951	1.027	51,9	292	1.354	332	16,8	1.865	113	5,7
Mattersburg	7.035	3.419	3.616	51,4	1.060	4.820	1.155	16,4	6.475	560	8,0
Neudörfel	4.317	2.119	2.198	50,9	670	2.913	734	17,0	3.873	444	10,3
Pöttelsdorf	691	338	353	51,1	94	460	137	19,8	672	19	2,7
Pöttsching	2.904	1.439	1.465	50,4	453	1.894	557	19,2	2.764	140	4,8
Rohrbach bei Mattersburg	2.721	1.347	1.374	50,5	390	1.831	500	18,4	2.551	170	6,2
Schattendorf	2.400	1.159	1.241	51,7	304	1.605	491	20,5	2.312	88	3,7
Sieggraben	1.279	659	620	48,5	147	901	231	18,1	1.217	62	4,8
Sigleß	1.135	549	586	51,6	147	752	236	20,8	1.092	43	3,8
Wiesen	2.799	1.394	1.405	50,2	374	1.882	543	19,4	2.699	100	3,6
Zemendorf-Stöttera	1.297	637	660	50,9	184	887	226	17,4	1.213	84	6,5

<b>Neusiedl am See</b>	<b>54.925</b>	<b>26.920</b>	<b>28.005</b>	<b>51,0</b>	<b>7.301</b>	<b>37.180</b>	<b>10.444</b>	<b>19,0</b>	<b>51.346</b>	<b>3.579</b>	<b>6,5</b>
Andau	2.381	1.145	1.236	51,9	232	1.615	534	22,4	2.292	89	3,7
Apetlon	1.818	909	909	50,0	191	1.200	427	23,5	1.772	46	2,5
Bruckneudorf	2.766	1.326	1.440	52,1	423	2.019	324	11,7	2.578	188	6,8
Deutsch Jahrndorf	608	321	287	47,2	86	381	141	23,2	549	59	9,7
Edelstal	615	308	307	49,9	84	410	121	19,7	587	28	4,6
Frauenkirchen	2.831	1.354	1.477	52,2	331	1.917	583	20,6	2.672	159	5,6
Gattendorf	1.196	603	593	49,6	173	829	194	16,2	1.117	79	6,6
Gols	3.698	1.817	1.881	50,9	534	2.461	703	19,0	3.498	200	5,4
Halbturn	1.921	945	976	50,8	249	1.238	434	22,6	1.881	40	2,1
Illmitz	2.470	1.238	1.232	49,9	258	1.661	551	22,3	2.344	126	5,1
Jois	1.446	703	743	51,4	206	976	264	18,3	1.352	94	6,5
Kittsee	2.070	1.022	1.048	50,6	276	1.345	449	21,7	1.691	379	18,3
Mönchhof	2.286	1.152	1.134	49,6	306	1.529	451	19,7	2.221	65	2,8
Neudorf	714	339	375	52,5	86	465	163	22,8	678	36	5,0
Neusiedl am See	7.005	3.326	3.679	52,5	1.092	4.918	995	14,2	6.364	641	9,2
Nickelsdorf	1.608	794	814	50,6	187	1.080	341	21,2	1.464	144	9,0
Pama	1.073	531	542	50,5	148	701	224	20,9	990	83	7,7
Pamhagen	1.666	812	854	51,3	200	1.115	351	21,1	1.632	34	2,0
Parndorf	4.170	2.033	2.137	51,2	725	2.909	536	12,9	3.677	493	11,8



## Bevölkerung am 1.1.2011 nach Alter, Geschlecht und Staatsangehörigkeit

Gemeinde	insgesamt	Geschlecht		Frauenanteil	Altersgruppen von ... bis unter ... Jahren			Anteil Älterer	Staatsangehörigkeit		Ausländeranteil
		männl.	weibl.		0-15	15-65	65 und mehr		Österreich	Ausland	
Podersdorf am See	2.078	1.017	1.061	51,1	237	1.381	460	22,1	1.954	124	6,0
Potzneusiedl	506	260	246	48,6	62	321	123	24,3	489	17	3,4
Sankt Andrä am Zicksee	1.367	664	703	51,4	153	903	311	22,8	1.331	36	2,6
Tadten	1.255	601	654	52,1	141	815	299	23,8	1.221	34	2,7
Wallern im Burgenland	1.814	915	899	49,6	198	1.218	398	21,9	1.740	74	4,1
Weiden am See	2.241	1.120	1.121	50,0	282	1.523	436	19,5	2.108	133	5,9
Winden am See	1.283	621	662	51,6	183	856	244	19,0	1.224	59	4,6
Zurndorf	2.039	1.044	995	48,8	258	1.394	387	19,0	1.920	119	5,8

<b>Oberpullendorf</b>	<b>37.522</b>	<b>18.332</b>	<b>19.190</b>	<b>51,1</b>	<b>4.772</b>	<b>24.823</b>	<b>7.927</b>	<b>21,1</b>	<b>35.990</b>	<b>1.532</b>	<b>4,1</b>
Deutschkreutz	3.136	1.528	1.608	51,3	383	2.054	699	22,3	3.037	99	3,2
Draßmarkt	1.368	680	688	50,3	186	895	287	21,0	1.329	39	2,9
Frankenau-Unterpullendorf	1.180	577	603	51,1	116	770	294	24,9	1.131	49	4,2
Großwarasdorf	1.467	711	756	51,5	146	925	396	27,0	1.372	95	6,5
Horitschon	1.855	905	950	51,2	209	1.322	324	17,5	1.750	105	5,7
Kaisersdorf	595	282	313	52,6	93	360	142	23,9	565	30	5,0
Kobersdorf	1.914	967	947	49,5	298	1.261	355	18,5	1.855	59	3,1
Lackenbach	1.084	517	567	52,3	144	737	203	18,7	1.028	56	5,2
Lackendorf	592	289	303	51,2	64	403	125	21,1	574	18	3,0
Lockenhaus	1.985	964	1.021	51,4	236	1.316	433	21,8	1.908	77	3,9
Lutzmannsburg	887	417	470	53,0	102	583	202	22,8	830	57	6,4
Mannersdorf an der Rabnitz	1.807	916	891	49,3	204	1.219	384	21,3	1.745	62	3,4
Markt Sankt Martin	1.186	575	611	51,5	170	770	246	20,7	1.145	41	3,5
Neckenmarkt	1.692	830	862	50,9	245	1.136	311	18,4	1.658	34	2,0
Neutal	1.036	516	520	50,2	131	697	208	20,1	993	43	4,2
Nikitsch	1.446	685	761	52,6	150	860	436	30,2	1.399	47	3,3
Oberloisdorf	780	382	398	51,0	88	536	156	20,0	767	13	1,7
Oberpullendorf	3.038	1.436	1.602	52,7	394	2.080	564	18,6	2.762	276	9,1
Pilgersdorf	1.651	828	823	49,8	211	1.101	339	20,5	1.618	33	2,0
Piringsdorf	855	412	443	51,8	99	588	168	19,6	843	12	1,4
Raiding	836	400	436	52,2	105	509	222	26,6	827	9	1,1
Ritzing	912	459	453	49,7	121	569	222	24,3	884	28	3,1
Steinberg-Dörfel	1.258	621	637	50,6	141	832	285	22,7	1.214	44	3,5
Stoob	1.432	709	723	50,5	209	956	267	18,6	1.357	75	5,2
Unterfrauenhaid	664	334	330	49,7	80	481	103	15,5	615	49	7,4
Unterrabnitz-Schwendgraben	659	339	320	48,6	108	444	107	16,2	644	15	2,3
Weingraben	370	172	198	53,5	40	247	83	22,4	351	19	5,1
Weppersdorf	1.837	881	956	52,0	299	1.172	366	19,9	1.789	48	2,6

## Bevölkerung am 1.1.2011 nach Alter, Geschlecht und Staatsangehörigkeit

Gemeinde	insgesamt	Geschlecht		Frauenanteil	Altersgruppen von ... bis unter ... Jahren			Anteil Älterer	Staatsangehörigkeit		Ausländeranteil
		männl.	weibl.		0-15	15-65	65 und mehr		Österreich	Ausland	
<b>Oberwart</b>	<b>53.618</b>	<b>26.017</b>	<b>27.601</b>	<b>51,5</b>	<b>7.329</b>	<b>36.079</b>	<b>10.210</b>	<b>19,0</b>	<b>50.906</b>	<b>2.712</b>	<b>5,1</b>
Bad Tatzmannsdorf	1.369	657	712	52,0	180	899	290	21,2	1.270	99	7,2
Badersdorf	298	147	151	50,7	37	198	63	21,1	297	1	0,3
Bernstein	2.267	1.076	1.191	52,5	265	1.504	498	22,0	2.132	135	6,0
Deutsch Schützen-Eisenberg	1.111	538	573	51,6	102	730	279	25,1	1.086	25	2,3
Grafenschachen	1.257	619	638	50,8	176	886	195	15,5	1.235	22	1,8
Großpetersdorf	3.550	1.711	1.839	51,8	467	2.410	673	19,0	3.380	170	4,8
Hannersdorf	794	376	418	52,6	91	496	207	26,1	764	30	3,8
Jabing	756	382	374	49,5	104	507	145	19,2	727	29	3,8
Kemetten	1.511	720	791	52,3	193	1.048	270	17,9	1.456	55	3,6
Kohfidisch	1.444	705	739	51,2	165	968	311	21,5	1.388	56	3,9
Litzelsdorf	1.144	563	581	50,8	154	779	211	18,4	1.087	57	5,0
Loipersdorf-Kitzladen	1.296	634	662	51,1	229	923	144	11,1	1.267	29	2,2
Mariasdorf	1.198	597	601	50,2	152	806	240	20,0	1.172	26	2,2
Markt Allhau	1.819	868	951	52,3	272	1.236	311	17,1	1.765	54	3,0
Markt Neuhodis	675	335	340	50,4	78	465	132	19,6	658	17	2,5
Mischendorf	1.705	856	849	49,8	191	1.156	358	21,0	1.676	29	1,7
Neustift an der Lafnitz	751	365	386	51,4	131	533	87	11,6	738	13	1,7
Oberdorf im Burgenland	1.039	511	528	50,8	146	702	191	18,4	1.017	22	2,1
Oberschützen	2.358	1.180	1.178	50,0	356	1.505	497	21,1	2.232	126	5,3
Oberwart	7.157	3.346	3.811	53,2	1.002	4.926	1.229	17,2	6.536	621	8,7
Pinkafeld	5.489	2.652	2.837	51,7	831	3.650	1.008	18,4	5.098	391	7,1
Rechnitz	3.098	1.499	1.599	51,6	421	1.985	692	22,3	2.930	168	5,4
Riedlingsdorf	1.663	818	845	50,8	255	1.113	295	17,7	1.582	81	4,9
Rotenturm an der Pinka	1.434	706	728	50,8	205	980	249	17,4	1.341	93	6,5
Schachendorf	767	378	389	50,7	104	483	180	23,5	682	85	11,1
Schandorf	299	142	157	52,5	29	187	83	27,8	277	22	7,4
Stadtschlaining	2.064	1.006	1.058	51,3	263	1.396	405	19,6	1.995	69	3,3
Unterkohlstätten	1.032	511	521	50,5	144	693	195	18,9	1.017	15	1,5
Untervart	929	474	455	49,0	132	636	161	17,3	844	85	9,1
Weiden bei Rechnitz	847	422	425	50,2	99	560	188	22,2	810	37	4,4
Wiesfleck	1.100	539	561	51,0	156	750	194	17,6	1.088	12	1,1
Wolfau	1.397	684	713	51,0	199	969	229	16,4	1.359	38	2,7

Quelle: Statistik Austria

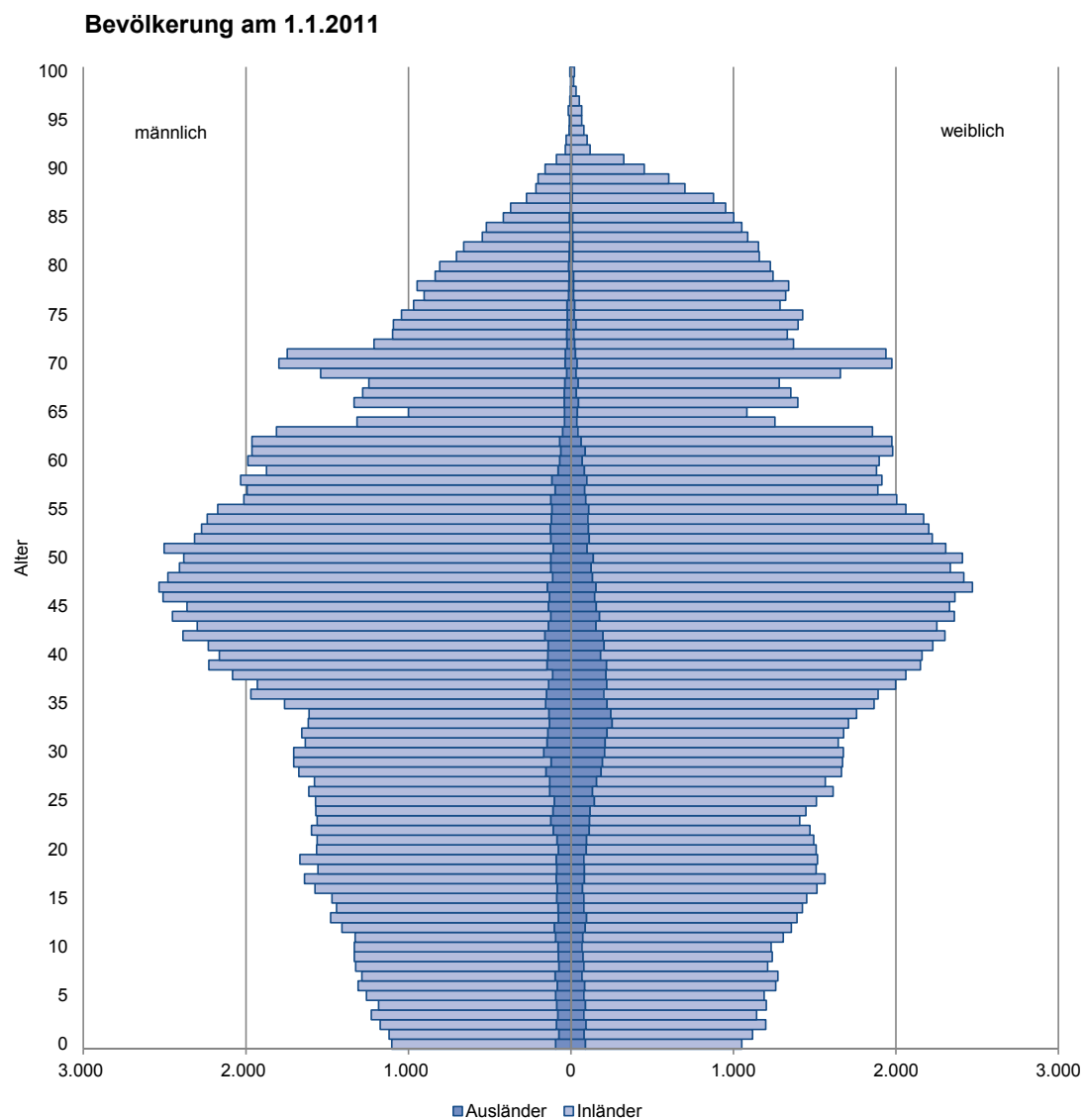

## Bevölkerung am 1.1.2011 nach Staatsangehörigkeit

Bezirk	Gesamt	Staatsangehörigkeit				Staatsangehörigkeit				
		Öster- reich	Ausland	davon		Deutsch- land	Ungarn	Ehem. Jugosl.	Türkei	Sonstige
				EU-27	Nicht-EU					
<b>Burgenland</b>	<b>284.897</b>	<b>268.611</b>	<b>16.286</b>	<b>10.090</b>	<b>6.196</b>	<b>2.734</b>	<b>3.433</b>	<b>3.195</b>	<b>836</b>	<b>6.088</b>
Eisenstadt-Stadt	12.995	11.779	1.216	730	486	185	285	256	34	456
Rust-Stadt	1.893	1.791	102	80	22	27	31	6	0	38
Eisenstadt-Umgebung	40.792	38.371	2.421	1.347	1.074	460	419	649	198	695
Güssing	26.535	25.129	1.406	874	532	309	287	249	35	526
Jennersdorf	17.532	16.757	775	619	156	247	194	88	28	218
Mattersburg	39.085	36.542	2.543	1.125	1.418	214	411	807	271	840
Neusiedl am See	54.925	51.346	3.579	2.808	771	649	763	282	197	1.688
Oberpullendorf	37.522	35.990	1.532	879	653	212	394	366	22	538
Oberwart	53.618	50.906	2.712	1.628	1.084	431	649	492	51	1.089

Quelle: Statistik Austria

## Bevölkerung am 1.1.2011 nach Geburtsstaat

Bezirk	Gesamt	Geburtsstaat				Geburtsstaat				
		Öster- reich	Ausland	davon		Deutsch- land	Ungarn	Ehem. Jugosl.	Türkei	Sonstige
				EU-27	Nicht-EU					
<b>Burgenland</b>	<b>284.897</b>	<b>259.897</b>	<b>25.000</b>	<b>15.347</b>	<b>9.653</b>	<b>3.609</b>	<b>5.252</b>	<b>5.133</b>	<b>1.313</b>	<b>9.693</b>
Eisenstadt-Stadt	12.995	11.095	1.900	1.124	776	241	454	449	51	705
Rust-Stadt	1.893	1.730	163	129	34	38	53	14	0	58
Eisenstadt-Umgebung	40.792	37.064	3.728	2.062	1.666	613	650	1.000	290	1.175
Güssing	26.535	24.533	2.002	1.239	763	360	391	353	35	863
Jennersdorf	17.532	16.367	1.165	850	315	304	252	163	30	416
Mattersburg	39.085	35.121	3.964	1.864	2.100	370	655	1.145	482	1.312
Neusiedl am See	54.925	49.600	5.325	3.959	1.366	746	1.237	549	314	2.479
Oberpullendorf	37.522	34.929	2.593	1.540	1.053	326	623	677	20	947
Oberwart	53.618	49.458	4.160	2.580	1.580	611	937	783	91	1.738

Quelle: Statistik Austria

## Bevölkerung am 1.1.2011 mit ausländischer Herkunft

Name	Personen mit ausländischer Herkunft			Ausländische Staatsangehörige			Österreichische Staatsangehörige im Ausland geboren		
	insg.	männlich	weiblich	insg.	männlich	weiblich	insg.	männlich	weiblich
<b>Burgenland</b>	<b>26.884</b>	<b>12.149</b>	<b>14.735</b>	<b>16.286</b>	<b>7.601</b>	<b>8.685</b>	<b>10.598</b>	<b>4.548</b>	<b>6.050</b>
Ungarn	5.383	2.218	3.165	3.433	1.488	1.945	1.950	730	1.220
Deutschland	4.116	1.866	2.250	2.734	1.354	1.380	1.382	512	870
Rumänien	2.532	1.032	1.500	1.343	459	884	1.189	573	616
Serbien und Montenegro	2.367	1.141	1.226	1.175	599	576	1.192	542	650
Bosnien und Herzegowina	1.699	869	830	896	480	416	803	389	414
Türkei	1.523	822	701	836	443	393	687	379	308
Slowakei	1.387	566	821	1.092	459	633	295	107	188
Kroatien	1.233	610	623	850	432	418	383	178	205
Polen	878	390	488	530	265	265	348	125	223
Tschechische Republik	556	205	351	116	37	79	440	168	272
Schweiz	449	183	266	255	100	155	194	83	111
Russische Föderation	386	157	229	343	142	201	43	15	28
USA	266	124	142	115	55	60	151	69	82
Slowenien	239	113	126	127	84	43	112	29	83
Italien	227	133	94	137	88	49	90	45	45
Bulgarien	199	89	110	121	54	67	78	35	43
Mazedonien	196	102	94	147	81	66	49	21	28
Ukraine	172	44	128	126	37	89	46	7	39
Thailand	170	29	141	128	18	110	42	11	31
Großbritannien und Nordirland	168	79	89	107	56	51	61	23	38
Iran	161	107	54	107	71	36	54	36	18
China	125	52	73	94	38	56	31	14	17
Frankreich	119	61	58	77	41	36	42	20	22
Afghanistan	106	83	23	91	71	20	15	12	3
Niederlande	105	57	48	83	50	33	22	7	15
Pakistan	103	55	48	58	31	27	45	24	21
Kanada	102	45	57	33	17	16	69	28	41
Dominikanische Republik	76	17	59	43	10	33	33	7	26
Indien	74	38	36	47	23	24	27	15	12
Südafrika	72	36	36	29	11	18	43	25	18
Armenien	71	38	33	71	38	33	0	0	0
Nigeria	70	57	13	55	45	10	15	12	3
Georgien	67	28	39	64	26	38	3	2	1
Philippinen	67	12	55	22	5	17	45	7	38
Albanien	62	33	29	20	11	9	42	22	20
Ägypten	59	41	18	27	19	8	32	22	10
Schweden	58	22	36	39	17	22	19	5	14
Unbekannt	81	50	31	7	4	3	74	46	28
Ungeklärt	37	25	12	37	25	12	0	0	0
Sonstige	1.123	520	603	671	317	354	452	203	249

Quelle: Statistik Austria

## Bevölkerung am 1.1.2011 nach Alter und Geschlecht

Bezirk	insgesamt	Altersgruppen von ... bis unter ... Jahren								
		0-5	5-10	10-15	15-20	20-25	25-30	30-35	35-40	40-45

### insgesamt

<b>Burgenland</b>	<b>284.897</b>	<b>11.521</b>	<b>12.687</b>	<b>13.699</b>	<b>15.465</b>	<b>15.179</b>	<b>16.170</b>	<b>16.686</b>	<b>19.937</b>	<b>22.832</b>
Eisenstadt-Stadt	12.995	593	594	634	690	743	942	852	957	1.024
Rust-Stadt	1.893	70	97	98	77	80	108	118	145	134
Eisenstadt-Umgebung	40.792	1.730	1.870	1.991	2.249	2.129	2.132	2.341	2.841	3.396
Güssing	26.535	985	1.011	1.150	1.349	1.323	1.490	1.529	1.726	2.072
Jennersdorf	17.532	575	722	768	970	883	972	1.011	1.198	1.434
Mattersburg	39.085	1.663	1.862	2.092	2.317	2.125	2.239	2.261	2.728	3.166
Neusiedl am See	54.925	2.230	2.515	2.556	2.834	2.991	3.142	3.376	3.977	4.495
Oberpullendorf	37.522	1.433	1.587	1.752	1.988	1.945	2.041	2.116	2.559	2.879
Oberwart	53.618	2.242	2.429	2.658	2.991	2.960	3.104	3.082	3.806	4.232

### männlich

<b>Burgenland</b>	<b>139.197</b>	<b>5.808</b>	<b>6.514</b>	<b>6.989</b>	<b>7.910</b>	<b>7.855</b>	<b>8.144</b>	<b>8.224</b>	<b>9.972</b>	<b>11.532</b>
Eisenstadt-Stadt	6.167	294	318	315	350	370	474	416	451	510
Rust-Stadt	898	33	52	44	32	42	55	55	81	68
Eisenstadt-Umgebung	20.039	896	942	989	1.160	1.129	1.070	1.140	1.407	1.713
Güssing	12.986	477	519	580	696	705	773	759	896	1.058
Jennersdorf	8.670	287	356	404	510	485	506	513	612	739
Mattersburg	19.168	840	937	1.091	1.197	1.087	1.145	1.122	1.326	1.604
Neusiedl am See	26.920	1.139	1.320	1.320	1.436	1.523	1.526	1.639	1.999	2.259
Oberpullendorf	18.332	700	828	875	995	992	1.018	1.083	1.289	1.466
Oberwart	26.017	1.142	1.242	1.371	1.534	1.522	1.577	1.497	1.911	2.115

### weiblich

<b>Burgenland</b>	<b>145.700</b>	<b>5.713</b>	<b>6.173</b>	<b>6.710</b>	<b>7.555</b>	<b>7.324</b>	<b>8.026</b>	<b>8.462</b>	<b>9.965</b>	<b>11.300</b>
Eisenstadt-Stadt	6.828	299	276	319	340	373	468	436	506	514
Rust-Stadt	995	37	45	54	45	38	53	63	64	66
Eisenstadt-Umgebung	20.753	834	928	1.002	1.089	1.000	1.062	1.201	1.434	1.683
Güssing	13.549	508	492	570	653	618	717	770	830	1.014
Jennersdorf	8.862	288	366	364	460	398	466	498	586	695
Mattersburg	19.917	823	925	1.001	1.120	1.038	1.094	1.139	1.402	1.562
Neusiedl am See	28.005	1.091	1.195	1.236	1.398	1.468	1.616	1.737	1.978	2.236
Oberpullendorf	19.190	733	759	877	993	953	1.023	1.033	1.270	1.413
Oberwart	27.601	1.100	1.187	1.287	1.457	1.438	1.527	1.585	1.895	2.117

Quelle: Statistik Austria

Altersgruppen von ... bis unter ... Jahren										
45-50	50-55	55-60	60-65	65-70	70-75	75-80	80-85	85-90	90-95	95 u. m.

<b>24.206</b>	<b>23.022</b>	<b>19.833</b>	<b>18.001</b>	<b>13.170</b>	<b>14.957</b>	<b>11.313</b>	<b>8.918</b>	<b>5.611</b>	<b>1.396</b>	<b>294</b>
1.049	1.026	838	690	586	594	427	368	282	80	26
141	148	131	125	88	112	94	71	46	10	0
3.540	3.203	2.827	2.735	2.036	2.129	1.530	1.176	706	190	41
2.222	2.178	1.952	1.826	1.285	1.548	1.241	923	560	134	31
1.614	1.534	1.165	1.088	825	1.012	721	543	383	96	18
3.312	3.137	2.669	2.348	1.789	1.932	1.358	1.117	748	190	32
4.798	4.593	3.794	3.180	2.405	2.825	2.225	1.683	996	251	59
3.119	3.024	2.719	2.433	1.698	2.164	1.638	1.371	824	206	26
4.411	4.179	3.738	3.576	2.458	2.641	2.079	1.666	1.066	239	61

<b>12.294</b>	<b>11.712</b>	<b>10.084</b>	<b>9.039</b>	<b>6.399</b>	<b>6.944</b>	<b>4.696</b>	<b>3.238</b>	<b>1.478</b>	<b>324</b>	<b>41</b>
475	494	429	333	255	265	185	129	78	24	2
69	73	65	62	41	53	36	23	13	1	0
1.788	1.647	1.396	1.399	1.022	1.034	650	439	179	33	6
1.120	1.092	1.005	916	637	723	509	339	152	26	4
815	802	619	551	401	475	269	197	103	25	1
1.675	1.564	1.395	1.156	889	922	563	399	202	49	5
2.457	2.415	1.921	1.653	1.109	1.305	935	625	267	63	9
1.643	1.546	1.400	1.193	856	984	689	507	211	51	6
2.252	2.079	1.854	1.776	1.189	1.183	860	580	273	52	8

<b>11.912</b>	<b>11.310</b>	<b>9.749</b>	<b>8.962</b>	<b>6.771</b>	<b>8.013</b>	<b>6.617</b>	<b>5.680</b>	<b>4.133</b>	<b>1.072</b>	<b>253</b>
574	532	409	357	331	329	242	239	204	56	24
72	75	66	63	47	59	58	48	33	9	0
1.752	1.556	1.431	1.336	1.014	1.095	880	737	527	157	35
1.102	1.086	947	910	648	825	732	584	408	108	27
799	732	546	537	424	537	452	346	280	71	17
1.637	1.573	1.274	1.192	900	1.010	795	718	546	141	27
2.341	2.178	1.873	1.527	1.296	1.520	1.290	1.058	729	188	50
1.476	1.478	1.319	1.240	842	1.180	949	864	613	155	20
2.159	2.100	1.884	1.800	1.269	1.458	1.219	1.086	793	187	53

## Wanderungen Burgenland 2002 - 2010

Jahr	Wanderungen insgesamt			Ausland			Bundesländer		
	Zuzüge	Wegzüge	Saldo	Zuzüge	Wegzüge	Saldo	Zuzüge	Wegzüge	Saldo
2002	6.269	5.626	643	1.980	1.457	523	4.289	4.169	120
2003	6.229	5.204	1.025	1.967	1.244	723	4.262	3.960	302
2004	6.848	4.945	1.903	2.162	1.066	1.096	4.686	3.879	807
2005	7.106	5.292	1.814	2.068	1.182	886	5.038	4.110	928
2006	7.056	5.174	1.882	1.913	1.160	753	5.143	4.014	1.129
2007	7.593	5.630	1.963	2.141	1.307	834	5.452	4.323	1.129
2008	8.695	5.902	2.793	2.762	1.491	1.271	5.933	4.411	1.522
2009	8.119	6.462	1.657	2.837	1.842	995	5.282	4.620	662
2010	8.250	6.401	1.849	2.800	1.869	931	5.450	4.532	918
<b>2002 - 2010</b>	<b>66.165</b>	<b>50.636</b>	<b>15.529</b>	<b>20.630</b>	<b>12.618</b>	<b>8.012</b>	<b>45.535</b>	<b>38.018</b>	<b>7.517</b>

Quelle: Statistik Austria

## Wanderungen Bundesländer 2008 - 2010

Bundesländer	2010			2009			2008		
	Binnen-saldo	Außen-saldo	Gesamt-saldo	Binnen-saldo	Außen-saldo	Gesamt-saldo	Binnen-saldo	Außen-saldo	Gesamt-saldo
<b>Österreich</b>	<b>0</b>	<b>27.695</b>	<b>27.695</b>	<b>0</b>	<b>20.596</b>	<b>20.596</b>	<b>0</b>	<b>34.436</b>	<b>34.436</b>
Burgenland	918	931	1.849	662	995	1.657	1.522	1.271	2.793
Kärnten	-1.496	1.269	-227	-1.344	998	-346	-675	1.614	939
Niederösterreich	2.539	3.194	5.733	2.863	2.310	5.173	5.757	4.442	10.199
Oberösterreich	-2.802	2.923	121	-2.916	2.612	-304	-2.654	4.976	2.322
Salzburg	-939	1.912	973	-929	830	-99	-826	1.465	639
Steiermark	407	3.302	3.709	478	2.216	2.694	415	3.552	3.967
Tirol	-480	2.230	1.750	-539	1.615	1.076	-699	2.958	2.259
Vorarlberg	-458	294	-164	-258	346	88	-482	896	414
Wien	2.311	11.640	13.951	1.983	8.674	10.657	-2.358	13.262	10.904

Quelle: Statistik Austria



### Wanderungen Burgenland (Bundesländer)

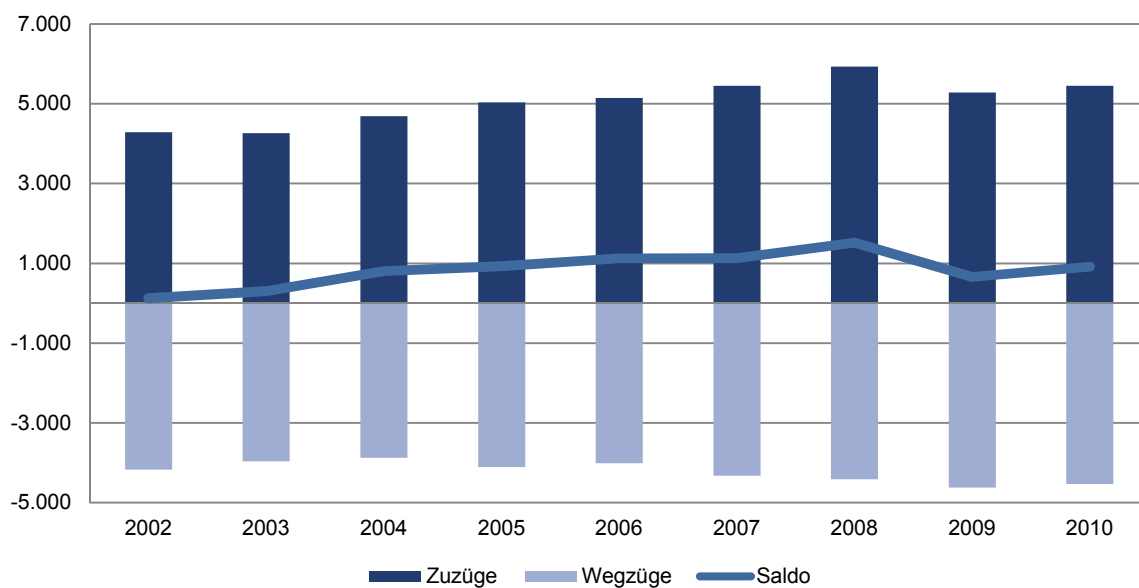

### Wanderungen Burgenland (Ausland)

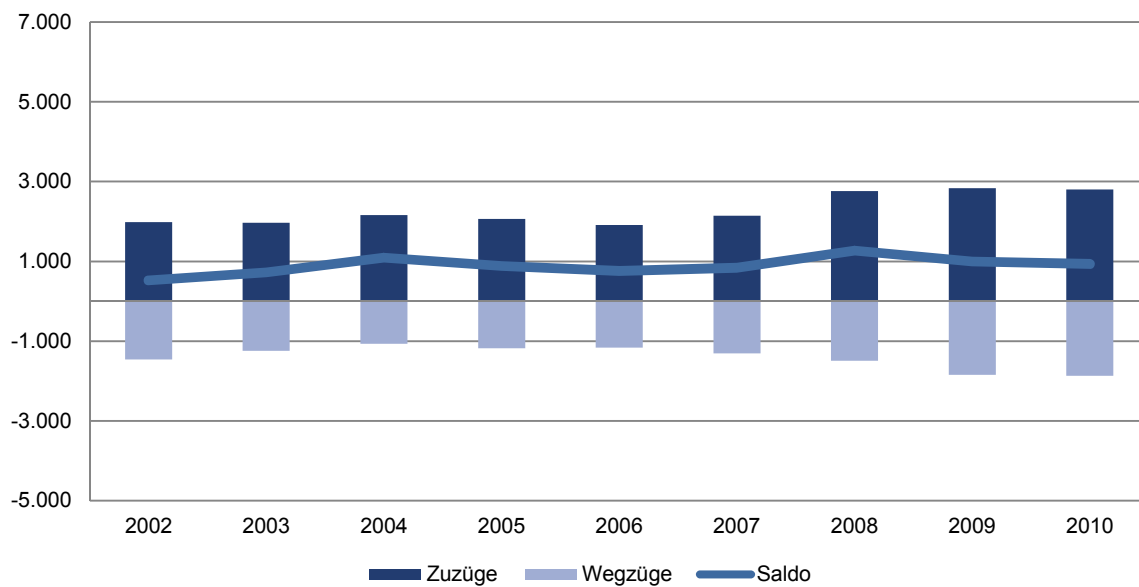

### Natürliche Bevölkerungsbewegung 1961 - 2010

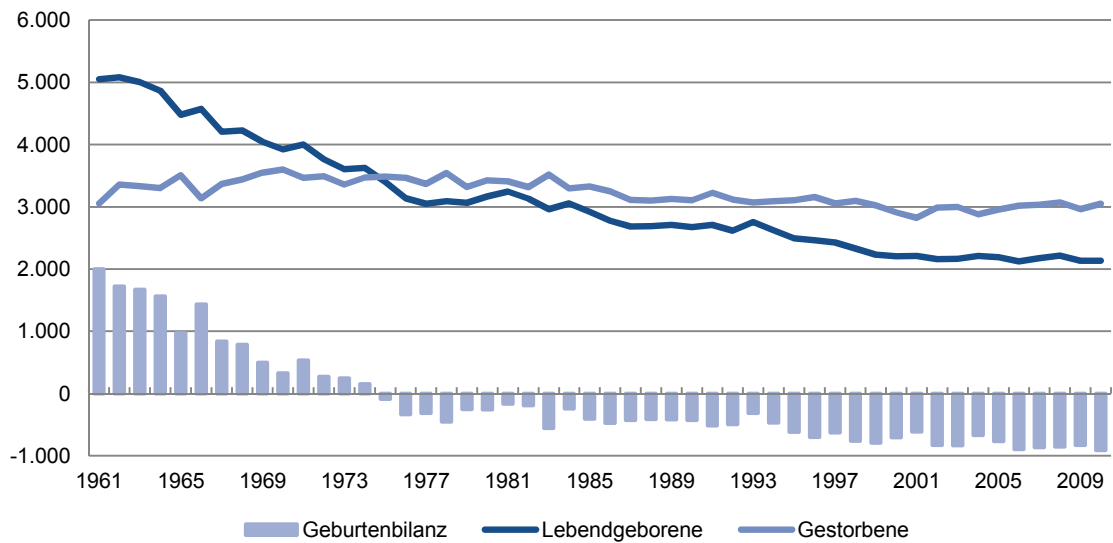

### Eheschließungen und Ehescheidungen 1961 - 2010

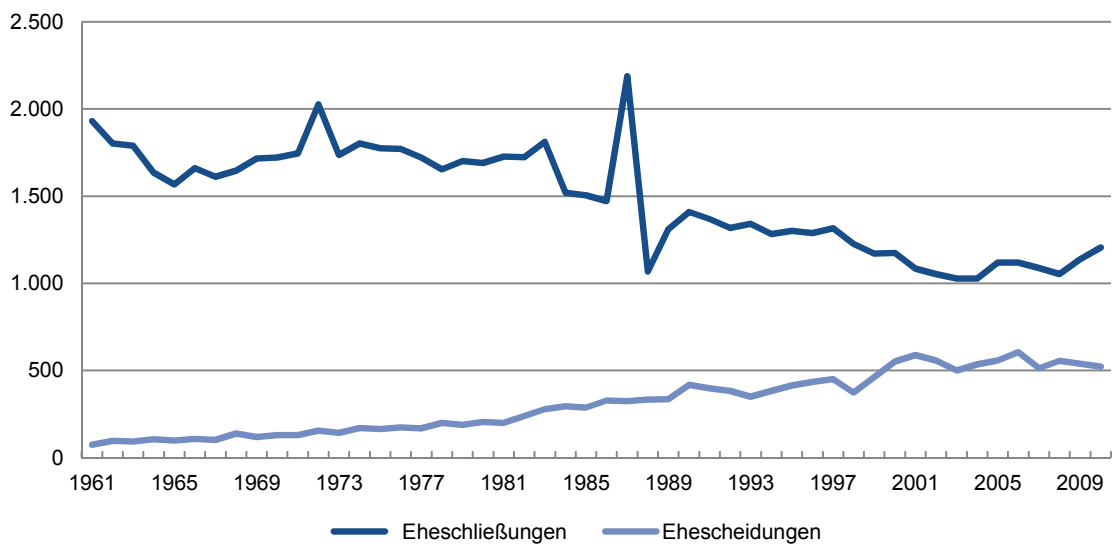

## Hauptübersicht der natürlichen Bevölkerungsbewegung des Burgenlandes

Jahr	Eheschließungen	Ehescheidungen	Lebendgeborene	Gestorbene	Geburtenbilanz	im 1. Lebensjahr Gestorbene
1951	2.279	.	5.151	3.676	1.475	.
1961	1.931	75	5.051	3.053	1.998	194
1971	1.746	130	4.002	3.465	537	90
1972	2.027	155	3.763	3.489	274	92
1973	1.737	143	3.605	3.356	249	77
1974	1.803	169	3.627	3.472	155	84
1975	1.774	164	3.397	3.487	-90	60
1976	1.771	174	3.134	3.467	-333	53
1977	1.722	167	3.051	3.366	-315	50
1978	1.653	200	3.091	3.543	-452	51
1979	1.701	189	3.066	3.316	-250	47
1980	1.691	205	3.169	3.424	-255	41
1981	1.727	200	3.245	3.408	-163	40
1982	1.723	237	3.129	3.318	-189	30
1983	1.812	278	2.962	3.519	-557	40
1984	1.519	294	3.052	3.296	-244	26
1985	1.504	288	2.922	3.329	-407	32
1986	1.472	327	2.778	3.250	-472	31
1987	2.188	324	2.683	3.111	-428	29
1988	1.068	333	2.689	3.101	-412	25
1989	1.311	335	2.710	3.127	-417	17
1990	1.410	418	2.675	3.104	-429	13
1991	1.368	397	2.708	3.223	-515	22
1992	1.318	382	2.619	3.114	-495	20
1993	1.342	349	2.756	3.072	-316	14
1994	1.282	383	2.620	3.089	-469	14
1995	1.301	414	2.493	3.108	-615	12
1996	1.289	434	2.461	3.159	-698	15
1997	1.315	451	2.427	3.056	-629	11
1998	1.225	374	2.331	3.093	-762	7
1999	1.170	461	2.231	3.022	-791	7
2000	1.174	551	2.206	2.909	-703	11
2001	1.085	588	2.211	2.821	-610	12
2002	1.053	558	2.160	2.986	-826	5
2003	1.028	500	2.167	2.998	-831	13
2004	1.028	535	2.210	2.881	-671	5
2005	1.119	558	2.190	2.955	-765	8
2006	1.119	605	2.124	3.018	-894	8
2007	1.088	513	2.173	3.035	-862	9
2008	1.053	556	2.215	3.067	-852	7
2009	1.137	539	2.134	2.962	-828	2
2010	1.206	523	2.136	3.048	-912	5

Quelle: Statistik Austria

## Bevölkerungsbewegung nach Gemeinden 2010

Bezirk Gemeinde	Lebend- geborene	Gestorbene	Geburten- bilanz	Zuzüge	Wegzüge	Wanderungs- bilanz
<b>Burgenland</b>	<b>2.136</b>	<b>3.048</b>	<b>-912</b>	<b>8.250</b>	<b>6.401</b>	<b>1.849</b>
Eisenstadt-Stadt	114	143	-29	970	797	173
Rust-Stadt	18	39	-21	81	49	32
Eisenstadt-Umgebung	331	415	-84	1.479	1.199	280
Güssing	172	305	-133	1.054	993	61
Jennersdorf	97	169	-72	629	539	90
Mattersburg	323	396	-73	1.412	1.177	235
Neusiedl am See	402	564	-162	1.983	1.351	632
Oberpullendorf	245	392	-147	999	859	140
Oberwart	434	625	-191	1.579	1.373	206
<b>Eisenstadt-Umgebung</b>	<b>331</b>	<b>415</b>	<b>-84</b>	<b>1.479</b>	<b>1.199</b>	<b>280</b>
Breitenbrunn am Neusiedler See	14	15	-1	87	78	9
Donnerskirchen	15	11	4	52	54	-2
Großhöflein	15	15	0	97	75	22
Hornstein	24	41	-17	142	85	57
Klingenbach	9	13	-4	59	38	21
Leithaprodersdorf	10	14	-4	33	31	2
Loretto	6	3	3	19	10	9
Mörbisch am See	12	29	-17	60	73	-13
Müllendorf	13	13	0	73	44	29
Neufeld an der Leitha	23	44	-21	156	184	-28
Oggau am Neusiedler See	19	7	12	57	53	4
Oslip	7	11	-4	54	53	1
Purbach am Neusiedler See	25	36	-11	100	97	3
Sankt Margarethen im Burgenland	15	30	-15	101	94	7
Schützen am Gebirge	9	7	2	77	64	13
Siegersdorf im Burgenland	16	30	-14	187	152	35
Steinbrunn	24	29	-5	139	115	24
Stotzing	6	8	-2	27	31	-4
Trausdorf an der Wulka	17	13	4	100	76	24
Wimpassing an der Leitha	13	5	8	79	48	31
Wulkaprodersdorf	19	19	0	80	52	28
Zagersdorf	10	14	-4	64	47	17
Zillingtal	10	8	2	37	46	-9

## Bevölkerungsbewegung nach Gemeinden 2010

Bezirk Gemeinde	Lebend- geborene	Gestorbene	Geburten- bilanz	Zuzüge	Wegzüge	Wanderungs- bilanz
<b>Güssing</b>	<b>172</b>	<b>305</b>	<b>-133</b>	<b>1.054</b>	<b>993</b>	<b>61</b>
Bildein	4	2	2	21	11	10
Bocksdorf	6	2	4	34	30	4
Burgau-Neudauberg	14	7	7	35	85	-50
Eberau	7	10	-3	61	65	-4
Gerersdorf-Sulz	7	8	-1	53	51	2
Großmürbisch	2	3	-1	6	9	-3
Güssing	19	44	-25	276	226	50
Güttenbach	2	16	-14	39	49	-10
Hackerberg	4	1	3	16	11	5
Heiligenbrunn	4	10	-6	43	47	-4
Heugraben	4	3	1	17	13	4
Inzenhof	4	10	-6	19	20	-1
Kleinmürbisch	2	0	2	8	8	0
Kukmirn	10	28	-18	78	76	2
Moschendorf	2	4	-2	10	19	-9
Neuberg im Burgenland	3	8	-5	37	35	2
Neustift bei Güssing	0	5	-5	29	25	4
Olbendorf	12	18	-6	105	60	45
Ollersdorf im Burgenland	4	13	-9	53	29	24
Rauchwart	3	5	-2	19	25	-6
Rohr im Burgenland	3	1	2	9	7	2
Sankt Michael im Burgenland	6	11	-5	51	51	0
Stegersbach	22	42	-20	166	114	52
Stinatz	10	11	-1	84	115	-31
Strem	6	25	-19	83	67	16
Tobaj	9	13	-4	65	103	-38
Tschanigraben	1	1	0	9	5	4
Wörterberg	2	4	-2	20	29	-9
<b>Jennersdorf</b>	<b>97</b>	<b>169</b>	<b>-72</b>	<b>629</b>	<b>539</b>	<b>90</b>
Deutsch Kaltenbrunn	7	17	-10	91	79	12
Eltendorf	5	16	-11	45	50	-5
Heiligenkreuz im Lafnitztal	7	11	-4	65	48	17
Jennersdorf	27	43	-16	187	157	30
Königsdorf	2	3	-1	47	38	9
Minihof-Liebau	4	14	-10	22	36	-14
Mogersdorf	10	12	-2	61	57	4
Mühlgraben	5	6	-1	29	16	13
Neuhaus am Klausenbach	2	12	-10	20	35	-15
Rudersdorf	11	13	-2	129	102	27
Sankt Martin an der Raab	11	16	-5	91	83	8
Weichselbaum	6	6	0	32	28	4

## Bevölkerungsbewegung nach Gemeinden 2010

Bezirk Gemeinde	Lebend- geborene	Gestorbene	Geburten- bilanz	Zuzüge	Wegzüge	Wanderungs- bilanz
<b>Mattersburg</b>	<b>323</b>	<b>396</b>	<b>-73</b>	<b>1.412</b>	<b>1.177</b>	<b>235</b>
Antau	6	8	-2	35	33	2
Bad Sauerbrunn	23	19	4	157	122	35
Baumgarten	11	6	5	40	32	8
Draßburg	12	21	-9	61	68	-7
Forchtenstein	24	26	-2	111	106	5
Hirm	10	10	0	34	46	-12
Krensdorf	5	5	0	24	26	-2
Loipersbach im Burgenland	11	17	-6	65	67	-2
Marz	12	19	-7	76	78	-2
Mattersburg	64	47	17	359	295	64
Neudörfel	37	69	-32	302	247	55
Pöttelsdorf	7	8	-1	16	23	-7
Pöttsching	22	31	-9	161	132	29
Rohrbach bei Mattersburg	21	19	2	77	80	-3
Schattendorf	12	29	-17	95	72	23
Sieggraben	10	11	-1	69	73	-4
Sigleß	6	12	-6	57	41	16
Wiesen	22	30	-8	110	98	12
Zemendorf-Stöttera	8	9	-1	80	55	25

<b>Neusiedl am See</b>	<b>402</b>	<b>564</b>	<b>-162</b>	<b>1.983</b>	<b>1.351</b>	<b>632</b>
Andau	10	21	-11	71	71	0
Apetlon	8	18	-10	38	34	4
Bruckneudorf	25	18	7	204	231	-27
Deutsch Jahrndorf	1	11	-10	75	27	48
Edelstal	4	6	-2	22	9	13
Frauenkirchen	19	36	-17	123	110	13
Gattendorf	16	9	7	40	41	-1
Gols	30	41	-11	199	154	45
Halbturn	12	17	-5	39	44	-5
Illmitz	14	25	-11	88	69	19
Jois	10	11	-1	37	51	-14
Kittsee	11	33	-22	158	70	88
Mönchhof	16	28	-12	80	77	3
Neudorf	4	10	-6	31	20	11
Neusiedl am See	66	58	8	554	364	190
Nickelsdorf	6	20	-14	102	60	42
Pama	12	3	9	33	22	11
Pamhagen	6	16	-10	19	31	-12
Parndorf	49	26	23	267	170	97

## Bevölkerungsbewegung nach Gemeinden 2010

Bezirk Gemeinde	Lebend- geborene	Gestorbene	Geburten- bilanz	Zuzüge	Wegzüge	Wanderungs- bilanz
Podersdorf am See	6	25	-19	82	79	3
Potzneusiedl	2	4	-2	27	25	2
Sankt Andrä am Zicksee	12	19	-7	45	33	12
Tadten	6	12	-6	42	37	5
Wallern im Burgenland	6	31	-25	78	92	-14
Weiden am See	23	25	-2	137	82	55
Winden am See	6	6	0	75	41	34
Zurndorf	22	35	-13	81	71	10

<b>Oberpullendorf</b>	<b>245</b>	<b>392</b>	<b>-147</b>	<b>999</b>	<b>859</b>	<b>140</b>
Deutschkreutz	20	30	-10	80	64	16
Draßmarkt	8	17	-9	33	33	0
Frankenau-Unterpullendorf	4	10	-6	51	33	18
Großwarasdorf	3	20	-17	41	64	-23
Horitschon	5	10	-5	81	114	-33
Kaisersdorf	8	9	-1	34	31	3
Kobersdorf	22	12	10	65	48	17
Lackenbach	10	6	4	38	50	-12
Lackendorf	5	9	-4	30	13	17
Lockenhaus	12	17	-5	81	65	16
Lutzmannsburg	3	7	-4	61	31	30
Mannersdorf an der Rabnitz	12	13	-1	61	56	5
Markt Sankt Martin	9	12	-3	51	45	6
Neckenmarkt	9	13	-4	47	38	9
Neutal	4	12	-8	34	40	-6
Nikitsch	2	42	-40	64	32	32
Oberloisdorf	4	5	-1	24	22	2
Oberpullendorf	25	42	-17	182	178	4
Pilgersdorf	9	13	-4	64	51	13
Piringsdorf	7	5	2	23	29	-6
Raiding	8	25	-17	29	27	2
Ritzing	3	10	-7	60	20	40
Steinberg-Dörfel	12	18	-6	53	46	7
Stoob	7	11	-4	76	75	1
Unterfrauenhaid	10	1	9	34	57	-23
Unterrabnitz-Schwendgraben	6	4	2	20	21	-1
Weingraben	1	4	-3	21	18	3
Weppersdorf	17	15	2	57	54	3

## Bevölkerungsbewegung nach Gemeinden 2010

Bezirk Gemeinde	Lebend- geborene	Gestorbene	Geburten- bilanz	Zuzüge	Wegzüge	Wanderungs- bilanz
<b>Oberwart</b>	<b>434</b>	<b>625</b>	<b>-191</b>	<b>1.579</b>	<b>1.373</b>	<b>206</b>
Bad Tatzmannsdorf	9	15	-6	92	70	22
Badersdorf	3	4	-1	3	6	-3
Bernstein	15	30	-15	110	124	-14
Deutsch Schützen-Eisenberg	4	10	-6	41	41	0
Grafenschachen	10	13	-3	50	42	8
Großpetersdorf	32	36	-4	182	165	17
Hannersdorf	9	14	-5	47	43	4
Jabing	3	3	0	18	24	-6
Kemetten	7	12	-5	56	63	-7
Kohfidisch	12	21	-9	48	71	-23
Litzelsdorf	10	9	1	46	60	-14
Loipersdorf-Kitzladen	14	13	1	71	27	44
Mariasdorf	5	17	-12	53	44	9
Markt Allhau	17	19	-2	47	67	-20
Markt Neuhodis	3	8	-5	26	29	-3
Mischendorf	11	11	0	55	54	1
Neustift an der Lafnitz	6	3	3	45	32	13
Oberdorf im Burgenland	10	10	0	37	39	-2
Oberschützen	32	17	15	131	128	3
Oberwart	68	71	-3	494	442	52
Pinkafeld	46	84	-38	354	326	28
Rechnitz	23	90	-67	168	122	46
Riedlingsdorf	13	15	-2	106	72	34
Rotenturm an der Pinka	7	13	-6	69	50	19
Schachendorf	2	8	-6	46	67	-21
Schandorf	2	3	-1	18	9	9
Stadtschlaining	19	17	2	72	76	-4
Unterkohlstätten	5	11	-6	19	27	-8
Untervart	8	14	-6	64	52	12
Weiden bei Rechnitz	3	12	-9	35	31	4
Wiesfleck	8	14	-6	30	25	5
Wolfau	18	8	10	87	86	1

Quelle: Statistik Austria



## Lebendgeborene nach der Lebendgeburtenfolge

Jahr	insgesamt	Lebendgeburtenfolge				
		1	2	3	4	5 und mehr
1993	2.756	1.217	1.092	323	92	32
1994	2.620	1.185	996	334	75	30
1995	2.493	1.138	952	289	88	26
1996	2.461	1.139	939	281	72	30
1997	2.427	1.136	871	323	64	33
1998	2.331	1.105	875	268	55	28
1999	2.231	1.058	836	257	53	27
2000	2.206	1.010	856	234	76	30
2001	2.211	1.076	822	237	53	23
2002	2.160	1.003	806	266	58	27
2003	2.167	1.006	837	249	51	24
2004	2.210	1.032	823	241	82	32
2005	2.190	1.053	813	226	73	25
2006	2.124	1.004	816	212	63	29
2007	2.173	1.032	799	239	73	30
2008	2.215	1.078	829	234	50	24
2009	2.134	1.006	807	236	63	22
2010	2.136	1.046	809	215	47	19

## Lebendgeborene nach Geburtsgewicht, Körperlänge und Geschlecht

Jahr	durchschnittliches Geburtsgewicht in kg			durchschnittliche Körperlänge in cm		
	insgesamt	männlich	weiblich	insgesamt	männlich	weiblich
1993	3,398	3,466	3,327	50,3	50,6	49,9
1994	3,391	3,477	3,298	50,2	50,7	49,7
1995	3,411	3,478	3,346	50,3	50,7	49,9
1996	3,394	3,450	3,337	50,2	50,5	49,9
1997	3,394	3,459	3,322	50,3	50,7	50,0
1998	3,369	3,442	3,292	50,3	50,7	49,8
1999	3,355	3,425	3,284	50,1	50,4	49,8
2000	3,353	3,415	3,284	50,1	50,5	49,7
2001	3,357	3,420	3,290	50,1	50,5	49,8
2002	3,330	3,379	3,274	50,0	50,3	49,7
2003	3,314	3,366	3,263	49,9	50,2	49,6
2004	3,332	3,402	3,261	49,9	50,3	49,6
2005	3,306	3,357	3,253	49,8	50,1	49,4
2006	3,323	3,374	3,272	49,9	50,1	49,6
2007	3,331	3,384	3,274	49,9	50,2	49,6
2008	3,315	3,393	3,236	49,9	50,3	49,5
2009	3,301	3,360	3,241	49,7	50,0	49,3
2010	3,281	3,348	3,210	49,7	50,1	49,3

Quelle: Statistik Austria

## Fruchtbarkeit und Reproduktion seit 1961

Jahr	Lebendgeborene			Unehelichenquote <sup>1)</sup>		Gesamtfruchtbarkeitsrate <sup>2)</sup>		Nettoreproduktionsrate <sup>3)</sup>		Durchschnittliches Fruchtbarkeitsalter	
	insgesamt	ehelich	unehelich	Österr.	Bgl.	Österr.	Bgl.	Österr.	Bgl.	(in Jahren) <sup>4)</sup>	
										Österr.	Bgl.
61	5.051	4.708	343	12,6	6,8	2,78	2,83	1,29	1,31	27,5	27,1
65	4.476	4.201	275	11,2	6,1	2,70	2,79	1,26	1,30	27,3	26,4
70	3.924	3.668	256	12,8	6,5	2,29	2,44	1,07	1,14	26,7	25,9
75	3.397	3.168	229	13,5	6,7	1,83	1,91	0,86	0,90	26,3	25,1
76	3.134	2.935	199	13,8	6,3	1,69	1,71	0,80	0,81	26,2	24,8
77	3.051	2.841	210	14,2	6,9	1,63	1,65	0,77	0,79	26,3	24,9
78	3.091	2.882	209	14,8	6,8	1,60	1,65	0,76	0,79	26,2	25,0
79	3.066	2.848	218	16,5	7,1	1,60	1,60	0,76	0,76	26,3	24,9
80	3.169	2.922	247	17,5	7,8	1,65	1,63	0,78	0,78	26,3	25,0
81	3.245	2.989	256	19,4	7,9	1,67	1,65	0,80	0,79	26,3	25,3
82	3.129	2.862	267	21,6	8,5	1,66	1,55	0,79	0,74	26,3	25,2
83	2.962	2.681	281	22,4	9,5	1,56	1,45	0,74	0,69	26,5	25,4
84	3.052	2.783	269	21,5	8,8	1,52	1,48	0,73	0,71	26,6	25,5
85	2.922	2.622	300	22,4	10,3	1,47	1,41	0,70	0,68	26,7	25,6
86	2.778	2.505	273	23,3	9,8	1,45	1,34	0,69	0,64	26,8	25,7
87	2.683	2.422	261	23,4	9,7	1,43	1,30	0,68	0,62	26,9	25,9
88	2.689	2.416	273	21,0	10,2	1,45	1,32	0,69	0,63	26,9	25,9
89	2.710	2.405	305	22,6	11,3	1,45	1,34	0,69	0,64	27,1	26,3
90	2.675	2.364	311	23,6	11,6	1,46	1,33	0,70	0,64	27,2	26,4
91	2.708	2.340	368	24,8	13,6	1,51	1,35	0,72	0,65	27,2	26,8
92	2.619	2.246	373	25,2	14,2	1,51	1,30	0,72	0,62	27,3	26,8
93	2.756	2.340	416	26,3	15,1	1,50	1,37	0,72	0,66	27,3	26,9
94	2.620	2.195	425	26,8	16,2	1,47	1,31	0,70	0,63	27,5	27,0
95	2.493	2.085	408	27,4	16,4	1,42	1,25	0,68	0,60	27,7	27,2
96	2.461	2.095	366	28,0	14,9	1,45	1,25	0,69	0,60	27,8	27,4
97	2.427	1.990	437	28,8	18,0	1,39	1,25	0,67	0,60	27,9	27,7
98	2.331	1.893	438	29,5	18,8	1,37	1,23	0,66	0,59	28,0	27,7
99	2.231	1.810	421	30,5	18,9	1,34	1,20	0,64	0,58	28,2	28,0
00	2.206	1.736	470	31,3	21,3	1,36	1,20	0,66	0,58	28,2	28,2
01	2.211	1.685	526	33,1	23,8	1,33	1,22	0,64	0,59	28,4	28,3
02	2.160	1.629	531	33,8	24,6	1,39	1,21	0,67	0,59	28,6	28,6
03	2.167	1.570	597	35,3	27,5	1,38	1,24	0,66	0,60	28,8	28,6
04	2.210	1.587	623	35,9	28,2	1,42	1,28	0,68	0,61	28,8	28,9
05	2.190	1.512	678	36,5	31,0	1,41	1,27	0,68	0,61	29,0	29,1
06	2.124	1.458	666	37,2	31,4	1,41	1,25	0,68	0,60	29,2	29,1
07	2.173	1.467	706	38,2	32,5	1,38	1,29	0,66	0,62	29,4	29,3
08	2.215	1.409	806	38,8	36,4	1,41	1,31	0,68	0,63	29,5	29,4
09	2.134	1.336	798	39,3	37,4	1,39	1,27	0,67	0,61	29,7	29,6
10	2.136	1.305	831	40,1	38,9	1,44	1,28	0,69	0,62	29,8	29,5

Quelle: Statistik Austria

<sup>1)</sup> Prozentanteil der unehelich Lebendgeborenen insgesamt<sup>2)</sup> Durchschnittliche Kinderzahl pro Frau<sup>3)</sup> Zahl der lebendgeborenen Töchter pro Frau (Wert 1=Generationenersatz)<sup>4)</sup> Mittel der Altersverteilung der einjährigen Fruchtbarkeitsziffern

## Die fünfzehn häufigsten Vornamen der Neugeborenen im Burgenland 2010

Rang	Knabennamen	Häufigkeit	
		absolut	in %
1	Jonas	35	3,5
2	Lukas	30	3,0
3	Alexander	29	2,9
4	Maximilian	29	2,9
5	Felix	28	2,8
6	Julian	26	2,6
7	Sebastian	25	2,5
8	Simon	25	2,5
9	David	23	2,3
10	Elias	23	2,3
11	Fabian	23	2,3
12	Tobias	23	2,3
13	Leon	22	2,2
14	Jakob	21	2,1
15	Nico	20	2,0

Rang	Mädchenamen	Häufigkeit	
		absolut	in %
1	Hannah	30	3,2
2	Anna	28	2,9
3	Leonie	28	2,9
4	Sarah	28	2,9
5	Julia	25	2,6
6	Lena	24	2,5
7	Laura	20	2,1
8	Lea	20	2,1
9	Sophie	20	2,1
10	Johanna	19	2,0
11	Lara	18	1,9
12	Viktoria	17	1,8
13	Emma	16	1,7
14	Marie	16	1,7
15	Jana	14	1,5

Quelle: Statistik Austria

## Durchschnittliches Fruchtbarkeitsalter in Jahren 1961 - 2010

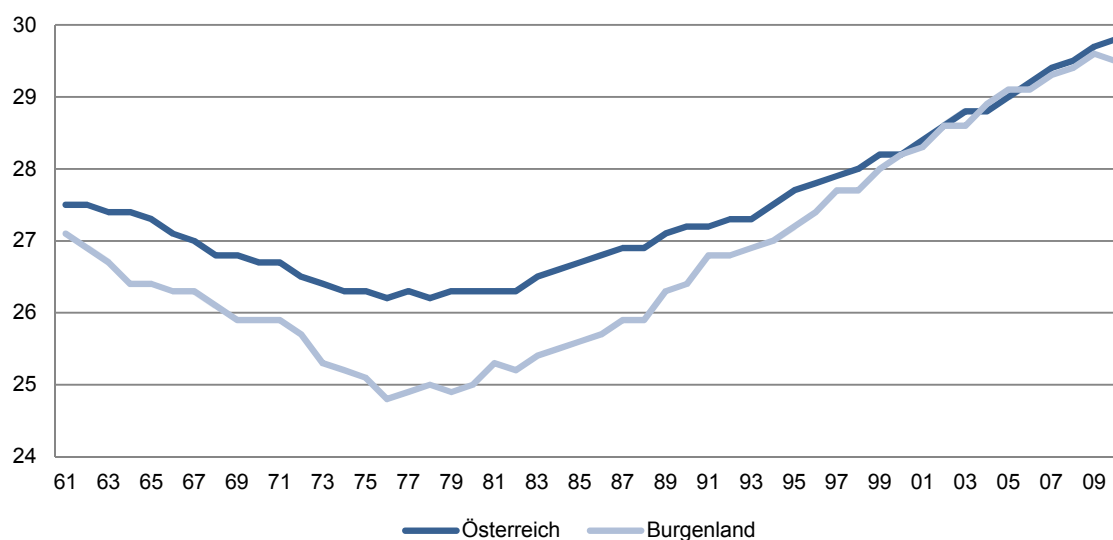

## Eheschließungen ab 1991 nach dem Alter der Braut und des Bräutigams

Jahr	unter 20	20 bis 25	25 bis 30	30 bis 35	35 bis 40	40 bis 45	45 bis 50	50 bis 55	55 bis 60	60 bis 65	65 und mehr	insgesamt
------	----------	-----------	-----------	-----------	-----------	-----------	-----------	-----------	-----------	-----------	-------------	-----------

### Alter der Braut

1991	181	660	314	98	45	32	18	14	3	1	2	1.368
1992	259	594	241	106	56	31	18	9	2	2	0	1.318
1993	115	574	365	144	63	52	13	8	1	4	3	1.342
1994	128	545	359	114	67	25	24	9	3	2	6	1.282
1995	88	520	402	155	63	38	16	11	1	3	4	1.301
1996	90	506	394	165	66	33	17	12	4	0	2	1.289
1997	68	455	430	172	82	47	33	13	12	2	1	1.315
1998	63	418	398	172	75	42	30	13	9	1	4	1.225
1999	44	353	408	179	96	39	22	14	10	4	1	1.170
2000	63	344	359	193	86	58	36	16	14	4	1	1.174
2001	37	308	345	180	95	60	39	11	7	2	1	1.085
2002	48	274	350	172	96	54	29	12	10	5	3	1.053
2003	32	248	329	185	100	60	35	22	12	2	3	1.028
2004	31	214	363	186	96	69	33	14	15	4	3	1.028
2005	33	237	337	222	114	72	52	33	8	6	5	1.119
2006	18	189	360	268	129	69	40	25	12	6	3	1.119
2007	29	155	365	218	118	98	46	25	18	11	5	1.088
2008	21	169	327	214	120	90	57	30	13	8	4	1.053
2009	21	162	349	242	158	76	70	35	14	4	7	1.138
2010	16	180	347	277	132	106	74	40	22	8	4	1.206

### Alter des Bräutigams

1991	36	430	537	184	68	54	31	14	7	1	6	1.368
1992	66	474	425	184	76	33	27	13	11	5	4	1.318
1993	25	351	522	223	95	53	27	25	9	4	8	1.342
1994	31	313	495	241	88	38	31	20	8	8	9	1.282
1995	16	297	524	213	111	54	44	15	16	3	8	1.301
1996	18	251	519	267	105	58	26	17	12	7	9	1.289
1997	18	231	520	250	128	68	34	24	22	9	11	1.315
1998	10	201	459	275	134	59	32	17	24	3	11	1.225
1999	17	179	413	277	119	71	41	14	25	9	5	1.170
2000	12	161	439	247	122	72	41	31	20	16	13	1.174
2001	10	131	344	252	138	89	58	34	15	6	8	1.085
2002	16	126	343	261	120	81	49	22	15	13	7	1.053
2003	11	93	308	258	134	103	50	28	21	15	7	1.028
2004	7	99	283	278	155	79	55	32	24	8	8	1.028
2005	6	96	269	314	177	94	68	42	22	17	14	1.119
2006	4	83	287	290	188	96	76	41	32	9	13	1.119
2007	3	83	248	286	176	122	66	32	41	13	18	1.088
2008	3	85	258	251	158	106	80	52	23	21	16	1.053
2009	5	76	249	281	204	120	86	57	25	13	22	1.138
2010	5	72	294	276	209	115	94	61	34	21	25	1.206

Quelle: Statistik Austria

### Eheschließungen nach Alter der Braut

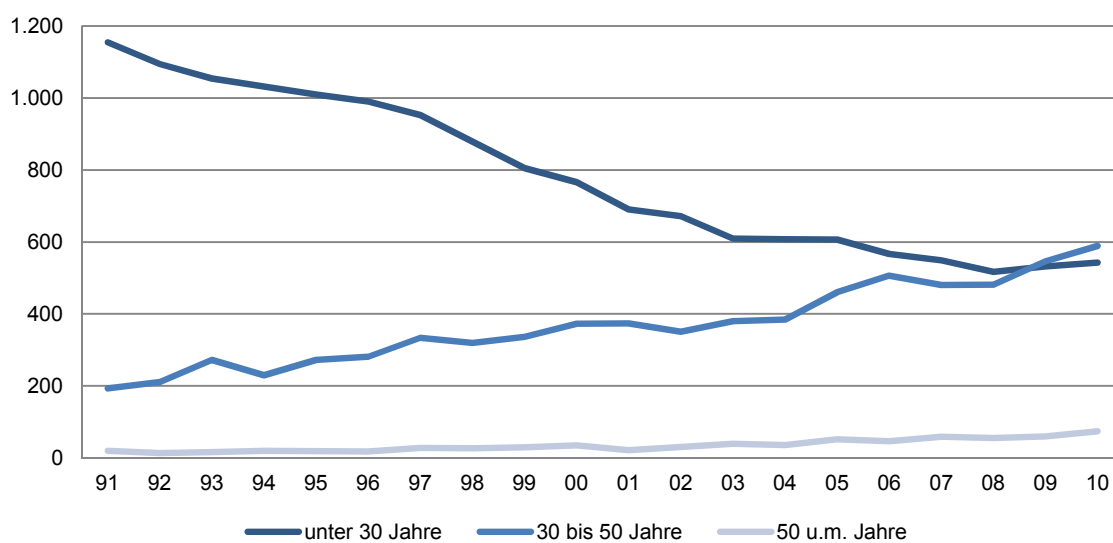

### Eheschließungen nach Alter des Bräutigams

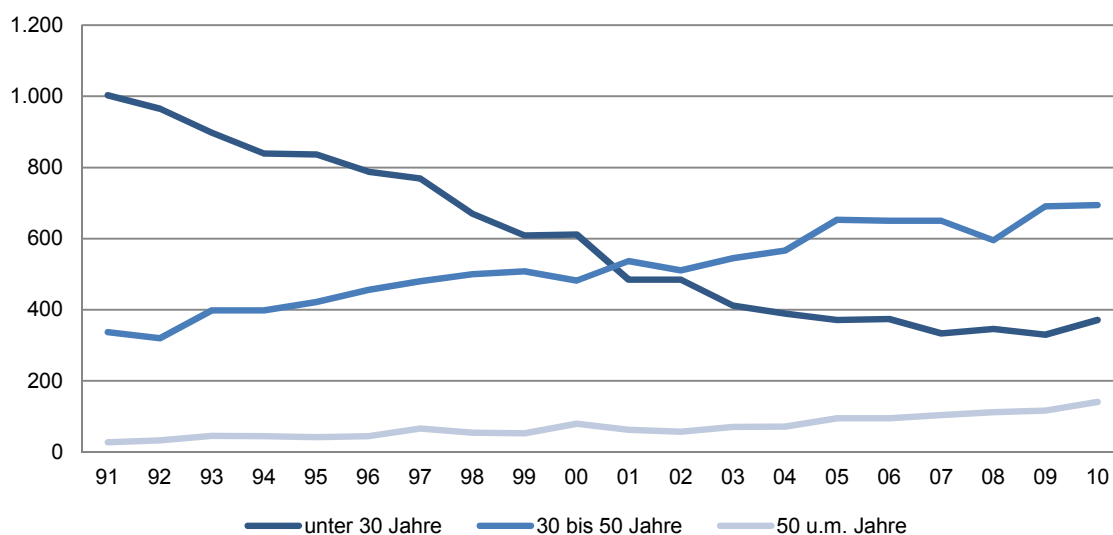

## Ehescheidungen nach Ehedauer in Jahren

Jahr	unter 1 Jahr	1 bis unter 2	2 bis unter 3	3 bis unter 4	4 bis unter 5	5 bis unter 6	6 bis unter 7	7 bis unter 8	8 bis unter 9	9 bis unter 10	10 bis unter 15	15 bis unter 20	20 bis unter 25	25 und mehr	ins-ges.
1991	6	26	27	29	24	23	35	17	19	19	60	48	42	22	397
1992	2	28	24	24	32	16	17	19	24	11	66	51	40	28	382
1993	8	23	24	21	24	26	20	17	15	15	62	35	30	29	349
1994	14	17	26	21	29	20	23	16	16	30	58	53	31	29	383
1995	8	26	23	19	25	26	19	29	20	24	69	48	40	38	414
1996	6	22	26	31	18	27	20	19	31	17	88	62	32	35	434
1997	9	31	23	29	23	29	25	19	21	26	69	61	47	39	451
1998	12	20	24	23	18	19	30	26	11	15	74	42	29	31	374
1999	19	14	24	21	27	30	24	18	24	18	83	61	57	41	461
2000	12	21	32	34	34	29	20	24	29	29	89	86	48	64	551
2001	15	28	27	40	25	32	28	22	24	31	109	95	54	58	588
2002	10	18	28	35	27	28	20	25	22	20	103	93	65	64	558
2003	8	18	28	26	28	19	25	31	22	21	92	79	60	43	500
2004	12	23	28	27	24	27	31	26	12	15	102	82	64	62	535
2005	6	18	24	38	22	35	27	21	29	16	110	93	68	51	558
2006	8	16	26	26	46	34	34	24	23	21	106	103	61	77	605
2007	8	23	24	24	22	26	24	21	25	22	108	84	55	47	513
2008	9	14	30	41	22	27	21	20	23	23	95	83	62	86	556
2009	6	17	21	36	23	26	20	18	21	29	95	77	74	76	539
2010	16	23	26	32	24	22	21	20	17	21	96	67	69	69	523

Quelle: Statistik Austria

## Lebenserwartung im Burgenland bei der Geburt 1961 - 2010

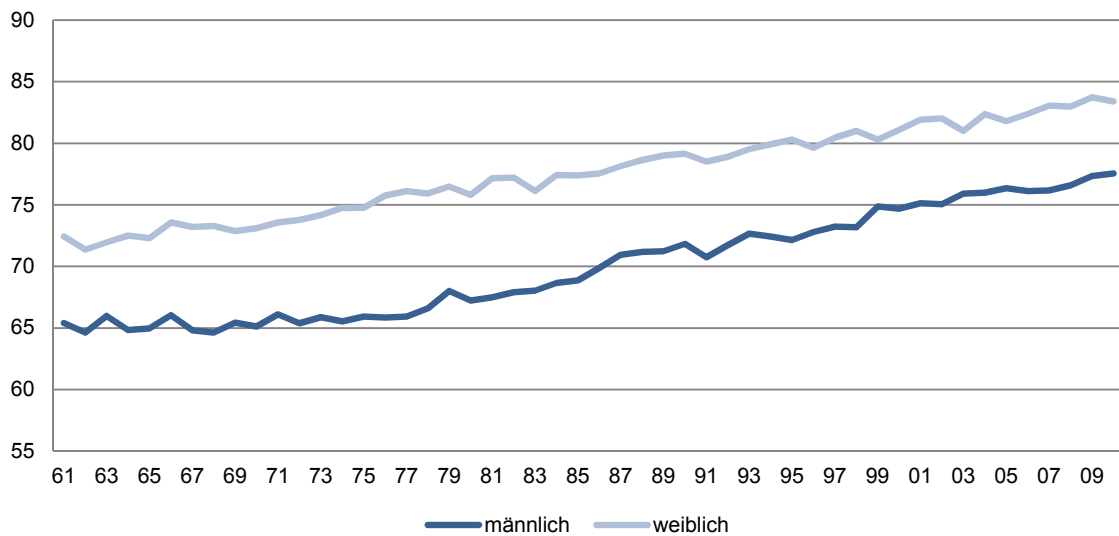

## Lebenserwartung nach Alter und Geschlecht

Jahr	bei der Geburt		30 Jahre		60 Jahre	
	männlich	weiblich	männlich	weiblich	männlich	weiblich
1961	65,40	72,42	40,71	46,01	15,49	19,26
1965	64,97	72,30	38,80	45,37	14,03	18,52
1970	65,12	73,11	39,12	45,62	14,10	18,62
1971	66,11	73,56	39,59	46,26	14,49	18,91
1972	65,38	73,77	38,84	46,61	14,51	19,11
1973	65,88	74,17	40,02	46,32	15,33	19,39
1974	65,54	74,74	39,59	46,64	14,83	19,44
1975	65,92	74,78	39,40	47,21	14,93	19,53
1976	65,84	75,76	38,94	47,54	14,76	20,26
1977	65,93	76,12	39,58	47,45	15,25	19,90
1978	66,60	75,91	39,90	47,44	14,83	19,60
1979	68,00	76,49	40,72	47,96	15,62	20,19
1980	67,22	75,82	39,97	47,51	15,68	20,32
1981	67,49	77,16	40,33	48,30	15,47	20,46
1982	67,90	77,22	40,32	48,42	15,84	20,94
1983	68,04	76,12	40,28	47,83	15,61	20,31
1984	68,65	77,42	40,76	48,50	16,49	20,97
1985	68,88	77,40	40,92	48,74	16,07	20,92
1986	69,87	77,56	41,78	48,93	16,71	20,99
1987	70,94	78,16	42,48	49,49	16,73	21,47
1988	71,19	78,65	43,08	49,74	17,20	21,65
1989	71,22	79,01	42,79	50,08	16,97	21,75
1990	71,83	79,17	43,36	49,91	17,41	21,85
1991	70,75	78,52	42,55	49,78	17,39	21,79
1992	71,72	78,89	43,42	50,10	17,54	22,16
1993	72,67	79,52	44,20	50,74	17,75	22,52
1994	72,43	79,92	44,24	50,48	18,19	22,25
1995	72,15	80,31	43,91	51,08	17,80	22,58
1996	72,80	79,63	44,04	50,62	17,73	22,46
1997	73,23	80,47	44,69	51,04	18,23	22,69
1998	73,19	81,01	44,47	51,50	18,07	23,23
1999	74,86	80,30	45,57	51,11	18,56	22,89
2000	74,69	81,08	45,94	51,78	19,04	23,58
2001	75,14	81,93	46,62	52,50	19,58	24,13
2002	75,06	82,01	46,25	52,27	19,37	23,72
2003	75,92	81,00	47,00	51,89	19,70	23,48
2004	75,99	82,36	47,16	52,98	20,16	24,17
2005	76,35	81,78	47,05	52,92	20,04	24,37
2006	76,13	82,39	47,06	52,81	19,97	24,30
2007	76,17	83,06	47,26	53,65	20,14	24,97
2008	76,59	82,98	47,75	53,57	20,21	25,06
2009	77,33	83,73	48,08	54,02	20,84	25,22
2010	77,55	83,39	48,27	53,76	20,73	25,35

Quelle: Statistik Austria

**Gestorbene 2010**

nach Alter und Geschlecht

Alter in Jahren	männlich		weiblich		insgesamt	
	absolut	%	absolut	%	absolut	%
0 bis unter 5	4	0,27	1	0,06	5	0,16
5 bis unter 10	0	0,00	1	0,06	1	0,03
10 bis unter 15	0	0,00	0	0,00	0	0,00
15 bis unter 20	1	0,07	0	0,00	1	0,03
20 bis unter 25	6	0,41	3	0,19	9	0,30
25 bis unter 30	6	0,41	3	0,19	9	0,30
30 bis unter 35	6	0,41	3	0,19	9	0,30
35 bis unter 40	9	0,61	5	0,32	14	0,46
40 bis unter 45	23	1,56	11	0,70	34	1,12
45 bis unter 50	21	1,42	22	1,40	43	1,41
50 bis unter 55	50	3,38	21	1,34	71	2,33
55 bis unter 60	79	5,34	39	2,49	118	3,87
60 bis unter 65	109	7,37	45	2,87	154	5,05
65 bis unter 70	126	8,52	62	3,95	188	6,17
70 bis unter 75	182	12,31	97	6,18	279	9,15
75 bis unter 80	263	17,78	162	10,33	425	13,94
80 bis unter 85	280	18,93	340	21,67	620	20,34
85 und älter	314	21,23	754	48,06	1.068	35,04
<b>insgesamt</b>	<b>1.479</b>	<b>100,00</b>	<b>1.569</b>	<b>100,00</b>	<b>3.048</b>	<b>100,00</b>

Quelle: Statistik Austria

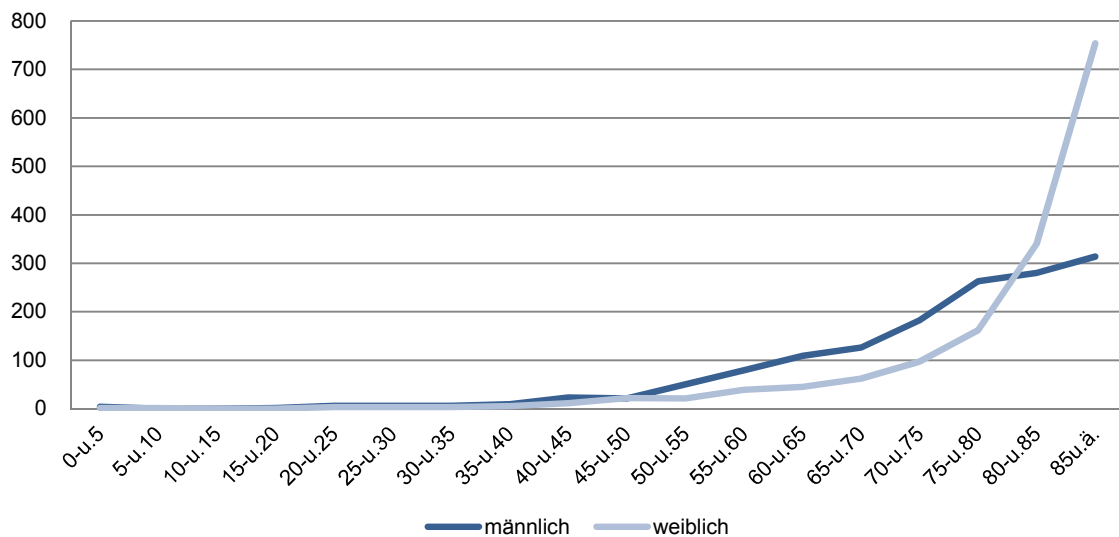
**Gestorbene 2010 nach Alter und Geschlecht**



## Gestorbene 2010 nach Todesursachen, Altersgruppen und Geschlecht

Todesursachen	Gestorbene insgesamt	davon im Alter von ... Jahren					
		unter 15	15 bis unter 35	35 bis unter 55	55 bis unter 65	65 bis unter 75	75 und mehr

### insgesamt

Bösartige Neubildungen = B.N.	735	1	3	59	132	186	354
Krankheiten des Herz-Kreislaufsystems	1.396	0	3	34	56	144	1.159
Krankheiten der Atmungsorgane	143	0	1	4	5	20	113
Krankheiten der Verdauungsorgane	106	0	0	11	21	25	49
Sonstige Krankheiten	522	4	9	29	45	76	359
Verletzungen und Vergiftungen	146	1	12	25	13	16	79

<b>insgesamt</b>	<b>3.048</b>	<b>6</b>	<b>28</b>	<b>162</b>	<b>272</b>	<b>467</b>	<b>2.113</b>
------------------	--------------	----------	-----------	------------	------------	------------	--------------

### männlich

Bösartige Neubildungen = B.N.	411	0	3	30	82	119	177
Krankheiten des Herz-Kreislaufsystems	590	0	2	21	41	94	432
Krankheiten der Atmungsorgane	91	0	0	3	5	16	67
Krankheiten der Verdauungsorgane	58	0	0	10	15	17	16
Sonstige Krankheiten	240	3	5	19	35	50	128
Verletzungen und Vergiftungen	89	1	9	20	10	12	37

<b>insgesamt</b>	<b>1.479</b>	<b>4</b>	<b>19</b>	<b>103</b>	<b>188</b>	<b>308</b>	<b>857</b>
------------------	--------------	----------	-----------	------------	------------	------------	------------

### weiblich

Bösartige Neubildungen = B.N.	324	1	0	29	50	67	177
Krankheiten des Herz-Kreislaufsystems	806	0	1	13	15	50	727
Krankheiten der Atmungsorgane	52	0	1	1	0	4	46
Krankheiten der Verdauungsorgane	48	0	0	1	6	8	33
Sonstige Krankheiten	282	1	4	10	10	26	231
Verletzungen und Vergiftungen	57	0	3	5	3	4	42

<b>insgesamt</b>	<b>1.569</b>	<b>2</b>	<b>9</b>	<b>59</b>	<b>84</b>	<b>159</b>	<b>1.256</b>
------------------	--------------	----------	----------	-----------	-----------	------------	--------------

Quelle: Statistik Austria

## Krankenanstellen im Burgenland

Jahr	Krankenanstellen insgesamt		Allgemeine Krankenanstellen		Sonstige Heilanstalten	
	Anstalten	Betten	Anstalten	Betten	Anstalten	Betten
2002	10	2.135	5	1.477	5	658
2003	10	2.135	5	1.477	5	658
2004	10	2.135	5	1.477	5	658
2005	10	2.135	5	1.477	5	658
2006	10	2.135	5	1.477	5	658
2007	10	2.135	5	1.477	5	658
2008	10	2.138	5	1.478	5	660
2009	10	2.138	5	1.478	5	660
2010	10	2.138	5	1.478	5	660

Quelle: Amt der Burgenländischen Landesregierung, KRAGES

## Ärzte im Burgenland

Jahr	insgesamt	Praktische Ärzte	Fachärzte	Zahnärzte	Ärzte in Ausbildung	davon Amtsärzte
2002	830	326	316	83	105	9
2003	861	335	327	84	115	10
2004	888	348	343	86	111	10
2005	899	337	364	91	107	9
2006	948	347	383	96	122	10
2007	871	355	395	97	120	10
2008	901	356	426	97	119	9
2009	926	350	450	99	126	9
2010	962	363	470	105	129	9

Quelle: Statistik Austria, Amt der Burgenländischen Landesregierung

## Apotheken im Burgenland

Jahr	Apotheken insgesamt	Öffentliche Apotheken	Krankenhaus-apotheken	Hausapotheken bei Ärzten	Filial-apotheken
2002	87	35	1	49	2
2003	91	36	1	52	2
2004	91	36	1	52	2
2005	91	36	1	51	3
2006	93	37	1	53	2
2007	95	38	1	53	3
2008	95	38	1	53	3
2009	91	38	1	49	3
2010	93	38	1	50	4

Quelle: Statistik Austria

## Spitalsentlassungsstatistik der Krankenanstalten im Burgenland

Jahr	Stationäre Aufenthalte			
	entlassen		gestorben	
	männlich	weiblich	männlich	weiblich
1990	23.954	26.457	633	666
1991	24.828	26.952	680	644
1992	24.833	26.961	642	665
1993	24.762	27.441	634	661
1994	26.299	29.291	590	647
1995	26.562	29.271	622	605
1996	26.270	29.823	631	641
1997	26.655	30.185	586	545
1998	27.088	30.780	622	584
1999	28.342	31.788	561	599
2000	27.100	30.441	524	548
2001	28.026	31.588	576	520
2002	28.929	33.362	576	520
2003	29.856	34.298	557	606
2004	28.733	34.191	616	616
2005	29.580	33.911	615	604
2006	32.357	37.565	608	585
2007	34.612	39.710	608	586
2008	33.124	39.994	663	583
2009	34.750	41.305	616	588

Quelle: Statistik Austria

## Sozialhilfe im Burgenland, personenbezogener Aufwand (in Euro)

Leistungskatalog	2006	2007	2008	2009	2010
<b>Allgemeine Sozialhilfe insgesamt</b>	<b>3.561.917</b>	<b>3.181.289</b>	<b>4.010.988</b>	<b>4.699.617</b>	<b>5.063.360</b>
Dauerleistungen, Richtsätze	1.280.230	1.104.666	1.533.481	1.671.809	1.790.456
Mietbeihilfen	469.593	342.914	647.549	782.491	843.735
Geldaushilfen zur Sicherung des Lebensbedarfes	266.031	298.171	348.579	364.047	356.335
Krankenhilfe	987.173	869.438	856.466	1.076.782	947.977
SV-Beiträge	519.824	502.348	531.275	702.948	640.208
Unterbringung in psychiatrischen Krankenanstalten	14.058	5.690	10.292	8.470	3.928
Einrichtungen	4.704	3.515	663	6.601	16.986
Sonstige Krankenhilfe	448.588	357.885	314.236	358.762	286.855
Sonstige Leistungen	558.889	566.100	624.914	804.489	1.124.857
<b>Behindertenhilfe</b>	<b>19.631.330</b>	<b>21.080.403</b>	<b>22.152.265</b>	<b>24.722.087</b>	<b>25.249.955</b>
Unterbringung, Betreuung	1.574.542	1.601.020	1.830.668	1.751.418	1.087.870
Beschäftigungstherapie	15.838.700	17.462.128	18.169.384	20.397.348	21.483.506
Geschützte Arbeit	339.980	340.903	400.003	488.264	419.073
Andere Förderungsmaßnahmen zur Eingliederung in die Gesellschaft	1.878.108	1.676.352	1.752.210	2.085.056	2.259.506
Heilmittel, Heilbehandlung, orthopädische Behelfe und Hilfsmittel zur Eingliederung	312.672	269.196	348.589	492.842	488.268
<b>Pflegeversicherung (Pflegegeld)</b>	<b>11.192.626</b>	<b>11.540.013</b>	<b>11.910.035</b>	<b>13.162.421</b>	<b>13.829.243</b>
Stufe 1	444.464	705.793	472.038	498.656	523.849
Stufe 2	1.904.653	2.649.276	2.138.987	2.233.448	2.201.031
Stufe 3	2.100.439	2.179.165	2.026.908	2.208.019	2.415.336
Stufe 4	1.880.923	1.753.065	2.093.083	2.261.195	2.316.877
Stufe 5	1.349.657	1.340.194	1.253.412	1.465.128	1.872.702
Stufe 6	2.129.786	1.942.793	2.234.776	2.575.826	2.587.829
Stufe 7	1.382.703	969.726	1.690.832	1.920.148	1.911.619
<b>Altenheime insgesamt</b>	<b>23.109.689</b>	<b>20.632.868</b>	<b>29.736.484</b>	<b>35.887.294</b>	<b>39.890.607</b>
<b>Soziale Dienste</b>	<b>140.715</b>	<b>114.188</b>	<b>158.680</b>	<b>177.602</b>	<b>215.142</b>
Heimhilfe	24.143	14.066	13.026	23.003	2.794
Hauskrankenpflege	116.572	100.122	144.499	154.600	212.347
Sonstige Hilfe für Senioren	0	0	1.155	0	0
<b>Flüchtlinge</b>	<b>849</b>	<b>0</b>	<b>0</b>	<b>1.054</b>	<b>0</b>
<b>Einnahmen der Sozialhilfe, Kostenbeiträge und Kostenersatz u. a.</b>	<b>19.619.173</b>	<b>17.087.539</b>	<b>22.271.237</b>	<b>25.189.666</b>	<b>26.145.876</b>
Allgemeine Sozialhilfe	3.493.257	3.238.364	4.544.146	3.610.895	3.770.511
Maßnahmen der Behindertenhilfe	4.305.671	4.105.973	3.612.947	4.407.865	2.734.566
Altenheime insgesamt	11.762.932	9.713.561	14.085.719	17.147.438	19.613.092
Soziale Dienste	57.314	29.641	28.425	23.468	27.706

Quelle: Amt der Burgenländischen Landesregierung

## Burgenländische PflegegeldbezieherInnen 2006 - 2010 nach Stufen

Stufe	LandespflegegeldbezieherInnen					BundespflegegeldbezieherInnen <sup>1)</sup>				
	2006	2007	2008	2009	2010	2006	2007	2008	2009	2010
Stufe 1	285	333	296	312	333	2.681	2.665	2.637	2.448	2.455
Stufe 2	715	793	769	781	774	4.984	5.175	5.218	5.236	5.538
Stufe 3	482	449	465	499	551	2.232	2.250	2.346	2.451	2.535
Stufe 4	337	283	338	365	376	2.235	2.380	2.329	2.475	2.468
Stufe 5	161	138	149	169	220	1.092	1.118	1.086	1.315	1.350
Stufe 6	181	152	179	191	190	247	280	296	341	339
Stufe 7	86	71	102	113	111	283	278	288	334	317
<b>Insgesamt</b>	<b>2.247</b>	<b>2.219</b>	<b>2.298</b>	<b>2.430</b>	<b>2.555</b>	<b>13.754</b>	<b>14.146</b>	<b>14.200</b>	<b>14.600</b>	<b>15.002</b>

Quelle: Amt der Burgenländischen Landesregierung,

<sup>1)</sup> Hauptverband der österr. Sozialversicherungsträger, ohne LandeslehrerInnen und ohne Opferbefürsorgte

### PflegegeldbezieherInnen 2010 nach Stufen

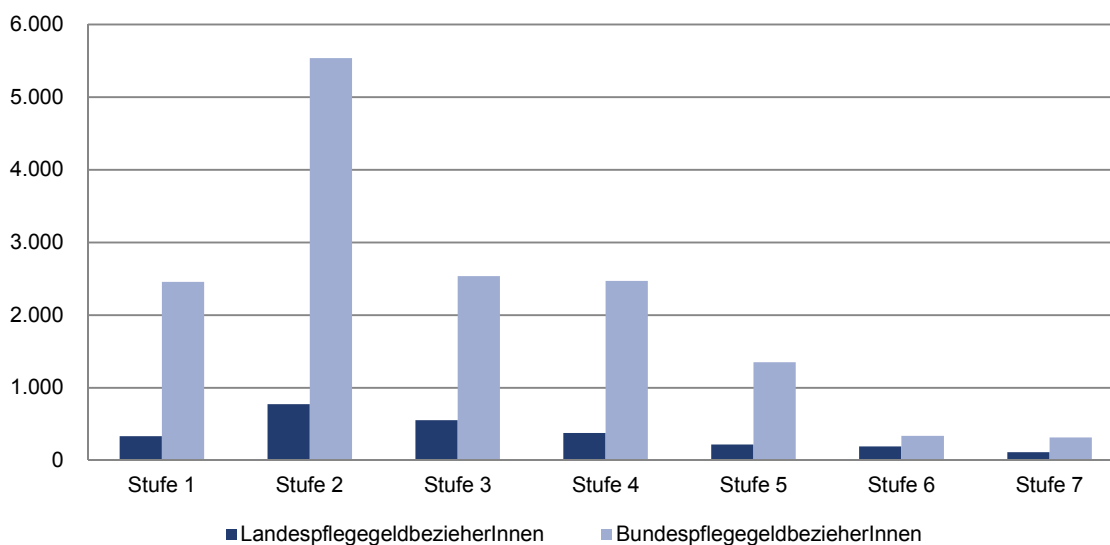

## Bevölkerung ab 15 Jahren 2010 nach höchster abgeschlossener Schulbildung

Höchste abgeschlossene Schulbildung	Österreich	Burgenland	Kärnten	Niederösterreich	Oberösterreich	Salzburg	Steiermark	Tirol	Vorarlberg	Wien
	in 1.000									
<b>insgesamt</b>	<b>7.021,3</b>	<b>243,3</b>	<b>473,5</b>	<b>1.347,2</b>	<b>1.167,7</b>	<b>439,2</b>	<b>1.026,4</b>	<b>588,6</b>	<b>302,1</b>	<b>1.433,3</b>
Pflichtschule	1.802,1	74,8	106,3	335,4	342,3	105,2	264,9	162,1	86,4	324,7
Lehre	2.483,3	79,4	192,4	483,9	453,4	166,1	421,4	203,9	107,9	374,9
BMS	916,8	37,6	72,0	207,5	131,5	57,4	123,6	88,0	52,1	147,0
AHS	426,5	12,3	15,9	73,9	39,0	23,5	52,9	34,1	9,6	165,3
BHS	589,8	21,3	43,5	118,5	94,9	34,9	73,6	38,9	21,0	143,1
Hochschulv. Lehranstalt	153,7	5,1	12,2	25,7	26,5	11,6	22,3	13,5	6,7	30,0
Universität, Hochschule	649,1	12,7	31,2	102,4	80,1	40,3	67,7	48,1	18,3	248,3

### Anteile

Pflichtschule	25,7	30,7	22,4	24,9	29,3	24,0	25,8	27,5	28,6	22,7
Lehre	35,4	32,6	40,6	35,9	38,8	37,8	41,1	34,6	35,7	26,2
BMS	13,1	15,5	15,2	15,4	11,3	13,1	12,0	15,0	17,3	10,3
AHS	6,1	5,1	3,4	5,5	3,3	5,4	5,2	5,8	3,2	11,5
BHS	8,4	8,8	9,2	8,8	8,1	8,0	7,2	6,6	7,0	10,0
Hochschulv. Lehranstalt	2,2	2,1	2,6	1,9	2,3	2,7	2,2	2,3	2,2	2,1
Universität, Hochschule	9,2	5,2	6,6	7,6	6,9	9,2	6,6	8,2	6,1	17,3

Quelle: Statistik Austria

## Bevölkerung ab 15 Jahren im Jahresdurchschnitt 2010 nach höchster abgeschlossener Ausbildung

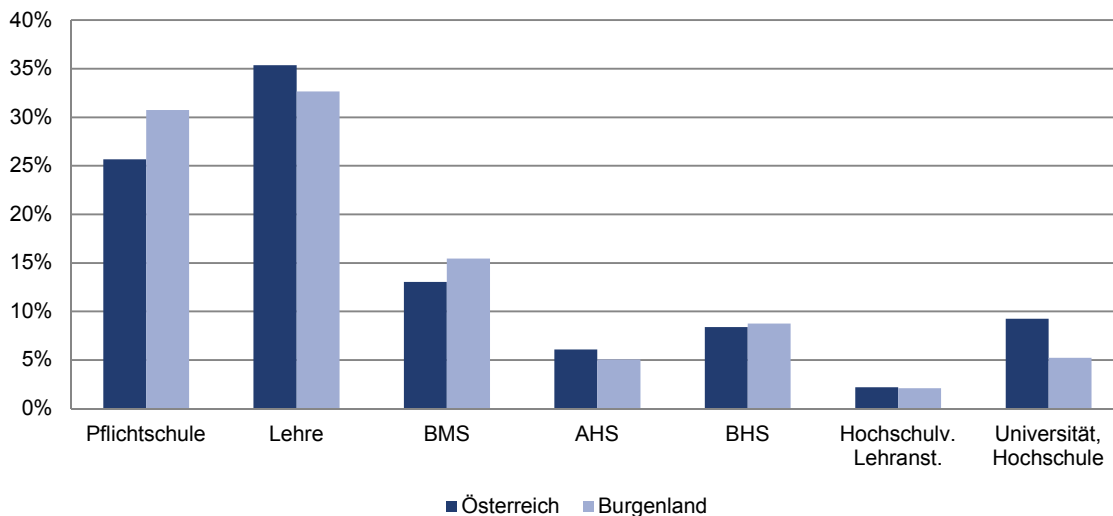

## Bestandene Reifeprüfungen 2009 nach dem Heimatbundesland und Schulbundesland

Schulbundesland (Reifeprüfung abgelegt in)	insgesamt	Heimatbundesland der Maturantinnen und Maturanten									ausländischer Heimatort
		Burgenland	Kärnten	Niederösterreich	Oberösterreich	Salzburg	Steiermark	Tirol	Vorarlberg	Wien	
<b>Österreich</b>	<b>40.062</b>	<b>1.482</b>	<b>3.191</b>	<b>8.263</b>	<b>6.804</b>	<b>2.460</b>	<b>6.064</b>	<b>3.024</b>	<b>1.787</b>	<b>6.684</b>	<b>303</b>
Burgenland	1.649	1.230	7	154	3	3	207	3	0	7	35
Kärnten	3.179	1	3.066	2	3	6	61	19	0	1	20
Niederösterreich	6.906	142	11	6.373	91	13	73	4	0	177	22
Oberösterreich	6.737	0	2	236	6.377	46	35	5	2	7	27
Salzburg	2.844	0	18	8	256	2.347	63	74	4	0	74
Steiermark	5.799	42	26	22	55	20	5.609	14	0	1	10
Tirol	3.031	1	50	6	10	20	3	2.895	21	0	25
Vorarlberg	1.820	0	1	0	0	0	0	9	1.760	0	50
Wien	8.097	66	10	1.462	9	5	13	1	0	6.491	40

Quelle: Statistik Austria

## Reifeprüfungsquoten nach Bundesländern

Jahr	Österreich	Burgenland	Kärnten	Steiermark	Niederösterreich	Salzburg	Oberösterreich	Vorarlberg	Wien	Tirol
2007	39,1	43,6	45,7	42,7	42,5	37,6	35,8	34,0	36,2	32,9
2008	39,3	46,0	43,9	41,2	42,5	37,9	37,5	35,7	35,6	35,3
2009	39,6	46,9	46,6	42,0	41,8	37,7	37,3	37,1	36,2	34,2

Quelle: Statistik Austria

### Reifeprüfungsquote in den Bundesländern

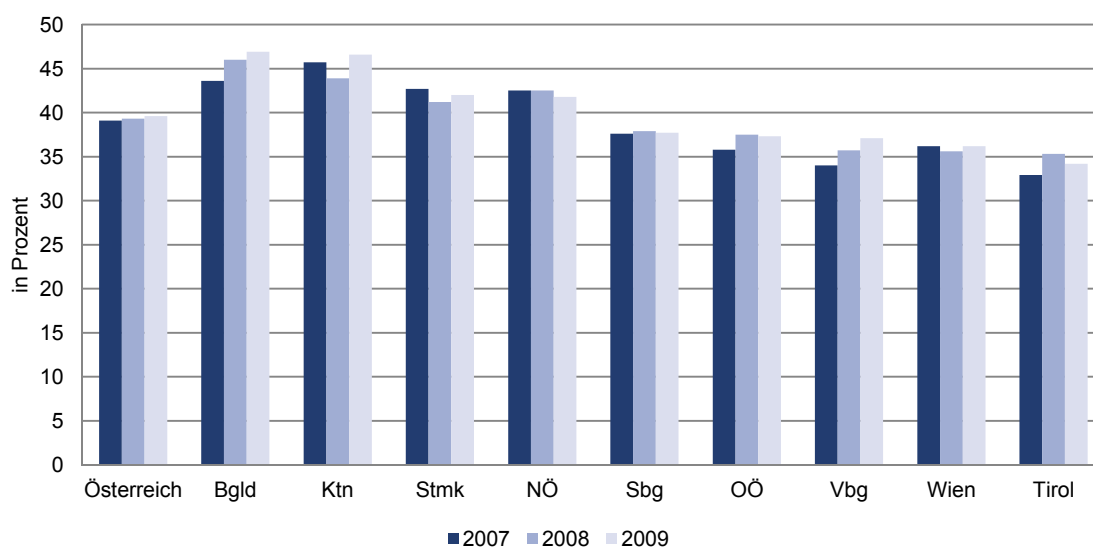

## Kinderkrippen

Berichtsjahr	Kinderkrippen	eingeschriebene Kinder			Personal	
		insgesamt	männlich	weiblich	insgesamt	davon mit Befähigungszeugnis
1990/91	3	42	21	21	9	8
1991/92	3	29	13	16	11	7
1992/93	3	31	15	16	7	5
1993/94	3	28	13	15	9	6
1994/95	3	33	11	22	9	6
1995/96	3	33	15	18	9	7
1996/97	3	38	26	12	10	7
1997/98	3	40	21	19	10	7
1998/99	7	64	35	29	18	11
1999/00	13	159	90	69	42	22
2000/01	15	193	98	95	54	33
2001/02	20	264	123	141	72	41
2002/03	23	306	157	149	80	46
2003/04	24	328	175	153	89	53
2004/05	27	379	199	180	102	55
2005/06	31	472	263	209	124	66
2006/07	34	513	273	240	141	75
2007/08	40	595	315	280	167	85
2008/09	44	691	349	342	191	98
2009/10	49	772	385	387	228	114
2010/11	52	882	458	424	251	128

Quelle: Amt der Burgenländischen Landesregierung, Statistik Austria

### Kinder in Betreuungseinrichtungen nach Alter

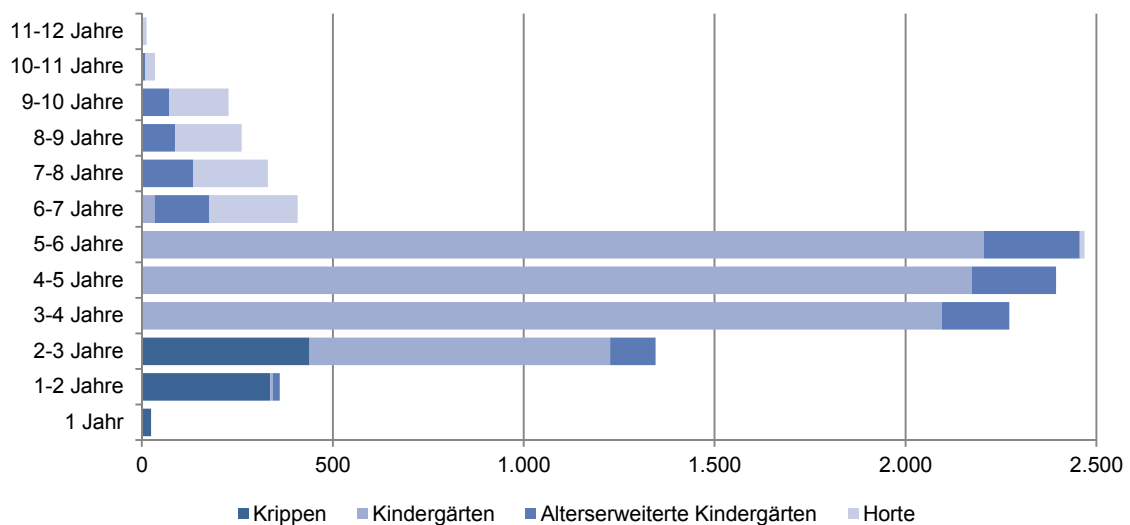



## Kindergärten

Berichtsjahr	Kindergärten	eingeschriebene Kinder			Personal	
		insgesamt	männlich	weiblich	insgesamt	davon mit Befähigungszeugnis
1951/52	34	2.140	1.112	1.028	79	30
1956/57	72	4.379	2.237	2.142	159	64
1961/62	100	5.727	2.806	2.921	216	83
1966/67	109	6.172	3.057	3.115	229	90
1971/72	115	6.588	3.394	3.194	281	108
1976/77	152	7.737	3.963	3.774	421	210
1977/78	165	8.183	4.136	4.047	454	236
1978/79	170	8.175	4.107	4.068	459	261
1979/80	170	8.103	4.119	3.984	450	266
1980/81	170	7.831	3.943	3.888	469	269
1981/82	173	7.835	3.955	3.880	502	278
1982/83	174	7.840	3.972	3.868	503	286
1983/84	175	8.101	4.073	4.028	507	299
1984/85	172	8.286	4.159	4.127	516	309
1985/86	172	8.365	4.210	4.155	531	322
1986/87	172	8.598	4.324	4.274	555	342
1987/88	174	8.632	4.293	4.339	566	348
1988/89	173	8.603	4.366	4.237	575	358
1989/90	174	8.604	4.329	4.275	581	363
1990/91	179	8.156	4.148	4.008	614	386
1991/92	181	8.110	4.173	3.937	618	395
1992/93	181	8.158	4.200	3.958	624	405
1993/94	182	8.343	4.250	4.093	630	416
1994/95	184	8.429	4.303	4.126	647	428
1995/96	187	8.449	4.300	4.149	665	441
1996/97	189	8.459	4.347	4.112	681	456
1997/98	190	8.489	4.331	4.158	702	468
1998/99	194	8.299	4.197	4.102	717	476
1999/00	193	7.918	3.982	3.936	737	492
2000/01	194	7.776	3.915	3.861	785	510
2001/02	193	7.714	3.952	3.762	755	517
2002/03	191	7.600	3.855	3.745	761	526
2003/04	190	7.558	3.869	3.689	792	546
2004/05	187	7.293	3.730	3.563	798	546
2005/06	186	7.414	3.821	3.593	807	548
2006/07	185	7.382	3.775	3.607	829	561
2007/08	184	7.559	3.865	3.694	878	588
2008/09	185	7.642	3.899	3.743	948	627
2009/10	157	6.826	3.474	3.352	995	602
2010/11	149	6.791	3.495	3.296	1.016	605

Quelle: Amt der Burgenländischen Landesregierung, Statistik Austria

## Alterserweiterte Kindergärten<sup>1)</sup>

Berichtsjahr	Alterserweiterte Kindergärten	eingeschriebene Kinder			Personal	
		insgesamt	männlich	weiblich	insgesamt	davon mit Befähigungszeugnis
2003/04	34	198	116	82	110	65
2004/05	40	267	150	117	125	74
2005/06	41	299	151	148	126	73
2006/07	45	343	172	171	143	83
2007/08	47	357	164	193	135	84
2008/09	49	357	181	176	154	96
2009/10	63	1.787	890	897	305	170
2010/11	52	1.738	891	847	261	147

Quelle: Amt der Burgenländischen Landesregierung, Statistik Austria

<sup>1)</sup> bis 2008/09 Tagesheimstätten

## Am Nachmittag betreute Schüler in Pflichtschulen

Schuljahr	Schüler			Nachmittagsbetreuung			Besuchsquote		
	Volks-schule	Haupt-schule	Neue Mittel-schule	Volks-schule	Haupt-schule	Neue Mittel-schule	Volks-schule	Haupt-schule	Neue Mittel-schule
2008/09	10.208	7.720	.	1.282	1.270	.	12,6	16,5	.
2009/10	10.208	6.200	1.575	1.738	980	275	17,0	15,8	17,5
2010/11	10.172	4.911	2.704	2.058	1.024	932	20,2	20,9	34,5

Quelle: Amt der Burgenländischen Landesregierung

## Horte

Berichtsjahr	Horte	eingeschriebene Kinder			Personal	
		insgesamt	männlich	weiblich	insgesamt	davon mit Befähigungszeugnis
1972/73	1	40	20	20	1	0
1973/74	1	41	18	23	1	0
1974/75	1	65	29	36	2	2
1975/76	2	75	35	40	3	3
1976/77	2	71	30	41	4	3
1977/78	2	66	30	36	4	3
1978/79	2	71	37	34	3	3
1979/80	2	73	45	28	3	3
1980/81	3	87	53	34	6	5
1981/82	3	98	52	46	6	5
1982/83	3	104	55	49	5	4
1983/84	3	90	46	44	5	4
1984/85	2	31	15	16	2	2
1985/86	2	31	14	17	3	3
1986/87	2	45	22	23	4	3
1987/88	2	49	25	24	4	3
1988/89	2	53	27	26	5	4
1989/90	1	57	33	24	5	3
1990/91	2	57	31	26	6	3
1991/92	1	54	32	22	5	3
1992/93	1	59	35	24	5	3
1993/94	1	56	35	21	5	3
1994/95	2	75	42	33	6	4
1995/96	2	76	38	38	7	4
1996/97	2	78	36	42	8	4
1997/98	3	101	47	54	11	5
1998/99	3	118	64	54	10	4
1999/00	4	100	59	41	13	5
2000/01	5	128	71	57	17	7
2001/02	4	117	58	59	14	6
2002/03	4	118	65	53	16	6
2003/04	6	156	73	83	19	10
2004/05	10	233	117	116	36	16
2005/06	11	291	146	145	41	20
2006/07	14	309	159	150	45	22
2007/08	14	362	188	174	44	27
2008/09	19	476	250	226	57	34
2009/10	29	660	344	316	97	54
2010/11	34	826	424	402	137	75

Quelle: Amt der Burgenländischen Landesregierung, Statistik Austria

**Volksschulen**

(inklusive Vorschule)

Schuljahr	Schulen	Klassen	Schüler		
			insgesamt	männlich	weiblich
1923/24	367	.	36.231	.	.
1927/28	364	752	37.467	18.584	18.883
1930/31	368	797	42.374	21.104	21.270
1937/38	365	910	46.272	.	.
1945/46	283	787	36.839	18.765	18.074
1950/51	311	981	30.293	15.314	14.979
1955/56	309	852	24.137	12.265	11.872
1960/61	307	880	27.099	13.803	13.296
1965/66	304	923	28.160	14.410	13.750
1970/71	265	865	24.784	12.789	11.995
1975/76	220	694	17.531	9.007	8.524
1980/81	214	695	14.916	7.668	7.248
1981/82	213	700	14.562	7.460	7.102
1982/83	213	703	13.891	7.104	6.787
1983/84	213	727	13.458	6.889	6.569
1984/85	211	722	12.874	6.548	6.326
1985/86	211	731	12.516	6.418	6.098
1986/87	211	737	12.414	6.309	6.105
1987/88	211	718	12.623	6.415	6.208
1988/89	209	720	12.683	6.409	6.274
1989/90	210	732	12.731	6.421	6.310
1990/91	210	728	12.725	6.377	6.348
1991/92	210	731	12.747	6.416	6.331
1992/93	208	724	12.762	6.450	6.312
1993/94	208	714	12.519	6.352	6.167
1994/95	208	710	12.387	6.360	6.027
1995/96	209	701	12.304	6.304	6.000
1996/97	210	691	12.227	6.233	5.994
1997/98	210	688	12.162	6.233	5.929
1998/99	210	687	12.095	6.181	5.914
1999/00	210	680	11.970	6.094	5.876
2000/01	210	667	11.946	6.122	5.824
2001/02	209	643	11.671	5.939	5.732
2002/03	209	630	11.360	5.739	5.621
2003/04	205	592	11.034	5.599	5.435
2004/05	202	597	10.829	5.512	5.317
2005/06	200	597	10.674	5.449	5.225
2006/07	194	579	10.515	5.439	5.076
2007/08	195	602	10.409	5.398	5.011
2008/09	194	599	10.208	5.273	4.935
2009/10	194	625	10.208	5.258	4.950
2010/11	188	630	10.172	5.241	4.931

Quelle: Amt der Burgenländischen Landesregierung, Statistik Austria

## Hauptschulen

Schuljahr	Schulen	Klassen	Schüler		
			insgesamt	männlich	weiblich
1923/24	7	.	533	.	.
1927/28	11	46	900	540	360
1930/31	14	58	1.344	811	533
1937/38	15	72	2.262	.	.
1945/46	21	88	2.560	1.239	1.321
1950/51	23	139	4.693	2.488	2.205
1955/56	26	139	4.003	2.018	1.985
1960/61	28	196	6.601	3.252	3.349
1965/66	34	220	7.044	3.316	3.728
1970/71	43	411	12.063	5.782	6.281
1975/76	43	523	14.960	7.415	7.545
1980/81	43	501	12.844	6.407	6.437
1985/86	44	512	11.210	5.673	5.537
1986/87	44	498	10.603	5.391	5.212
1987/88	44	457	10.099	5.114	4.985
1988/89	44	424	9.712	4.850	4.862
1989/90	44	421	9.448	4.768	4.680
1990/91	44	422	9.460	4.774	4.686
1991/92	43	429	9.760	4.934	4.826
1992/93	43	433	9.926	5.078	4.848
1993/94	43	435	9.907	5.071	4.836
1994/95	43	432	9.866	4.984	4.882
1995/96	43	425	9.678	4.948	4.730
1996/97	43	424	9.457	4.839	4.618
1997/98	43	414	9.189	4.747	4.442
1998/99	43	415	8.976	4.694	4.282
1999/00	43	422	8.876	4.612	4.264
2000/01	43	405	8.719	4.523	4.196
2001/02	43	404	8.713	4.561	4.152
2002/03	43	402	8.669	4.518	4.151
2003/04	43	391	8.479	4.431	4.048
2004/05	43	390	8.418	4.426	3.992
2005/06	43	385	8.183	4.297	3.886
2006/07	43	382	8.084	4.183	3.901
2007/08	41	371	7.875	4.069	3.806
2008/09 <sup>1)</sup>	42	376	7.720	3.992	3.728
2009/10	43	389	7.775	4.028	3.747
2010/11	41	390	7.615	3.941	3.674

Quelle: Amt der Burgenländischen Landesregierung, Statistik Austria

<sup>1)</sup> ab 2008/09 inklusive Modellversuch „Neue Mittelschule“ (NMS) gem. § 7a SCHOG

## Sonderschulen

Schuljahr	Schulen	Klassen	Schüler		
			insgesamt	männlich	weiblich
1950/51	1	2	18	13	5
1955/56	1	9	151	91	60
1960/61	1	22	347	212	135
1965/66	3	31	448	269	179
1970/71	5	50	727	442	285
1975/76	6	74	911	566	345
1976/77	6	73	895	556	339
1977/78	8	78	895	555	340
1978/79	8	79	876	536	340
1979/80	8	80	823	510	313
1980/81	8	79	797	501	296
1981/82	8	78	772	490	282
1982/83	8	76	714	462	252
1983/84	8	76	654	414	240
1984/85	8	73	575	374	201
1985/86	9	74	535	338	197
1986/87	9	75	496	307	189
1987/88	9	70	440	269	171
1988/89	9	70	423	265	158
1989/90	9	72	431	266	165
1990/91	9	72	404	251	153
1991/92	9	71	388	250	138
1992/93	8	63	362	225	137
1993/94	8	55	341	208	133
1994/95	8	55	312	195	117
1995/96	8	53	291	179	112
1996/97	8	47	269	162	107
1997/98	7	45	254	153	101
1998/99	7	43	240	147	93
1999/00	7	46	228	137	91
2000/01	7	44	223	136	87
2001/02	7	40	193	118	75
2002/03	7	39	186	114	72
2003/04	7	39	188	112	76
2004/05	7	39	192	116	76
2005/06	7	38	187	118	69
2006/07	7	40	207	129	78
2007/08	7	42	214	134	80
2008/09	7	47	231	145	86
2009/10	7	49	246	157	89
2010/11	8	50	233	139	94

Quelle: Amt der Burgenländischen Landesregierung, Statistik Austria

## Polytechnische Schulen

Schuljahr	Schulen	Klassen	Schüler		
			insgesamt	männlich	weiblich
1966/67	5	67	2.042	1.091	951
1970/71	6	56	1.512	869	643
1971/72	8	59	1.679	976	703
1972/73	7	54	1.330	795	535
1973/74	6	57	1.479	925	554
1974/75	8	54	1.466	888	578
1975/76	8	48	1.302	787	515
1976/77	9	55	1.555	985	570
1977/78	9	57	1.579	965	614
1978/79	9	52	1.462	938	524
1979/80	9	55	1.407	877	530
1980/81	9	51	1.305	862	443
1981/82	10	48	1.174	793	381
1982/83	9	49	1.160	768	392
1983/84	9	51	1.046	746	300
1984/85	9	47	1.008	705	303
1985/86	9	45	886	613	273
1986/87	9	45	880	641	239
1987/88	9	42	864	635	229
1988/89	9	37	822	617	205
1989/90	9	39	783	564	219
1990/91	9	33	690	501	189
1991/92	9	32	636	472	164
1992/93	9	30	621	467	154
1993/94	9	32	650	503	147
1994/95	9	32	629	480	149
1995/96	8	30	568	434	134
1996/97	8	29	582	448	134
1997/98	8	30	606	461	145
1998/99	8	28	596	468	128
1999/00	8	29	600	442	158
2000/01	8	30	595	456	139
2001/02	8	28	528	383	145
2002/03	8	26	539	412	127
2003/04	8	25	548	411	137
2004/05	8	26	548	383	165
2005/06	8	28	543	394	149
2006/07	8	27	538	405	133
2007/08	8	29	565	402	163
2008/09	8	27	500	358	142
2009/10	8	26	485	331	154
2010/11	8	24	446	317	129

Quelle: Amt der Burgenländischen Landesregierung, Statistik Austria

## Allgemeinbildende höhere Schulen

Schuljahr	Schulen	Klassen	Schüler		
			insgesamt	männlich	weiblich
1923/24	2	.	511	449	62
1927/28	3	24	630	520	110
1930/31	3	24	628	502	126
1937/38	3	22	751	623	128
1946/47	3	20	610	428	182
1950/51	3	32	888	684	204
1955/56	3	40	1.165	863	302
1960/61	3	48	1.518	1.130	388
1965/66	9	72	2.368	1.545	823
1970/71	11	144	4.304	2.506	1.798
1975/76	11	197	5.407	2.973	2.434
1980/81	10	198	5.216	2.833	2.383
1981/82	10	199	5.198	2.807	2.391
1982/83	10	195	5.168	2.783	2.385
1983/84	10	191	5.087	2.681	2.406
1984/85	10	195	5.096	2.632	2.464
1985/86	10	206	5.193	2.716	2.477
1986/87	10	213	5.277	2.691	2.586
1987/88	10	212	5.277	2.659	2.618
1988/89	10	230	5.148	2.518	2.630
1989/90	10	202	4.891	2.337	2.554
1990/91	10	200	4.710	2.207	2.503
1991/92	10	201	4.778	2.241	2.537
1992/93	10	203	4.892	2.257	2.635
1993/94	11	209	5.142	2.370	2.772
1994/95	11	216	5.395	2.506	2.889
1995/96	11	243	5.580	2.552	3.028
1996/97	11	231	5.669	2.611	3.058
1997/98	11	233	5.640	2.559	3.081
1998/99	11	238	5.646	2.558	3.088
1999/00	11	237	5.503	2.509	2.994
2000/01	11	237	5.431	2.458	2.973
2001/02	11	238	5.498	2.485	3.013
2002/03	11	239	5.573	2.580	2.993
2003/04	11	240	5.719	2.643	3.076
2004/05	11	239	5.852	2.725	3.127
2005/06	11	243	5.957	2.804	3.153
2006/07	11	246	5.910	2.775	3.135
2007/08	11	247	5.865	2.830	3.035
2008/09	11	251	5.816	2.727	3.089
2009/10	11	250	5.600	2.569	3.031
2010/11	11	249	5.526	2.525	3.001

Quelle: Amt der Burgenländischen Landesregierung, Statistik Austria



## Sonstige Pflichtschulen<sup>1)</sup>

Schuljahr	Schulen	Klassen	Schüler		
			insgesamt	männlich	weiblich
2010/11	7	14	141	77	64

Quelle: Amt der Burgenländischen Landesregierung, Statistik Austria

<sup>1)</sup> z.B. Montessori, Waldorf

### Schüler nach Schulstufen 2010/11

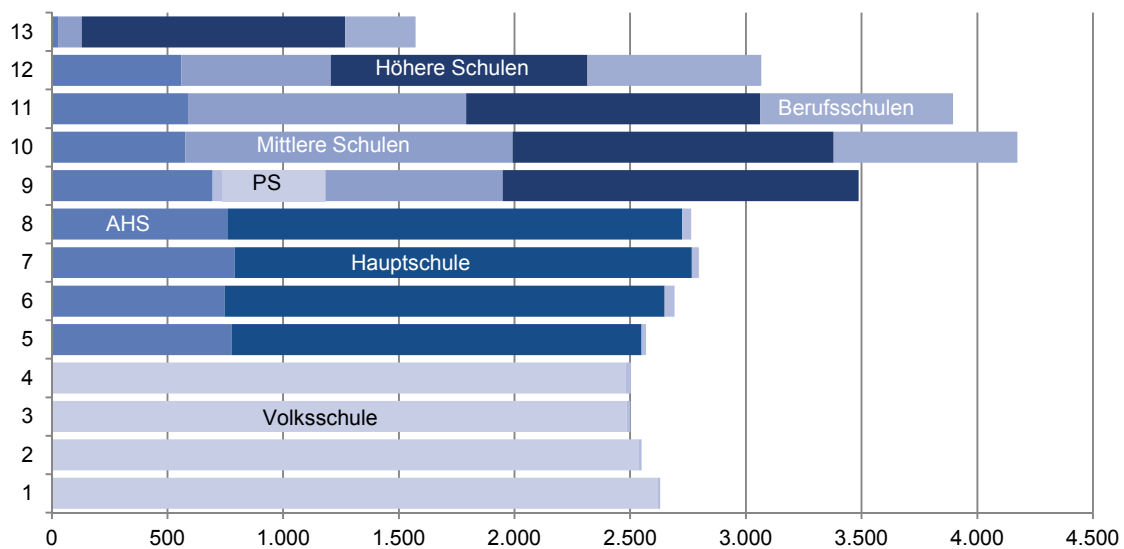

## Berufsbildende Pflichtschulen

Schuljahr	Schulen	Klassen	Schüler		
			insgesamt	männlich	weiblich
1950/51	17	81	1.108	.	.
1955/56	12	99	2.776	2.383	393
1960/61	7	107	2.695	2.153	542
1965/66	6	145	3.910	2.985	925
1970/71	4	140	3.548	2.746	802
1975/76	4	148	4.359	3.467	892
1976/77	4	155	4.472	3.575	897
1977/78	4	162	4.689	3.770	919
1978/79	4	164	4.763	3.754	1.009
1979/80	4	168	4.834	3.780	1.054
1980/81	4	169	4.877	3.763	1.114
1981/82	4	163	4.645	3.530	1.115
1982/83	4	160	4.434	3.334	1.100
1983/84	4	151	4.067	3.064	1.003
1984/85	4	142	3.903	2.970	933
1985/86	4	146	3.895	2.978	917
1986/87	4	149	3.803	2.883	920
1987/88	4	150	3.763	2.813	950
1988/89	4	150	3.678	2.745	933
1989/90	4	143	3.567	2.682	885
1990/91	4	150	3.607	2.713	894
1991/92	4	142	3.426	2.573	853
1992/93	4	141	3.222	2.393	829
1993/94	4	133	3.038	2.341	697
1994/95	4	133	3.050	2.397	653
1995/96	4	120	2.809	2.237	572
1996/97	4	133	2.910	2.324	586
1997/98	4	128	2.828	2.300	528
1998/99	4	130	2.873	2.257	616
1999/00	4	131	2.904	2.256	648
2000/01	4	125	2.796	2.167	629
2001/02	4	115	2.561	2.042	519
2002/03	4	115	2.541	1.984	557
2003/04	4	118	2.505	1.940	565
2004/05	4	118	2.435	1.932	503
2005/06	4	117	2.580	2.062	518
2006/07	4	119	2.577	2.005	572
2007/08	4	120	2.541	1.936	605
2008/09	4	120	2.561	1.938	623
2009/10	4	124	2.682	1.985	697

Quelle: Amt der Burgenländischen Landesregierung, Statistik Austria

## Mittlere landwirtschaftliche Schulen

Schuljahr	Schulen	Klassen	Schüler		
			insgesamt	männlich	weiblich
1925/26	1	1	22	22	-
1930/31	2	3	76	62	14
1935/36	2	3	89	52	37
1946/47	3	4	88	47	41
1950/51	4	5	134	107	27
1955/56	5	10	267	179	88
1960/61	6	9	196	130	66
1965/66	5	9	247	198	49
1970/71	4	10	231	186	45
1975/76	4	8	237	162	75
1980/81	4	12	233	140	93
1981/82	4	11	238	148	90
1982/83	4	11	215	135	80
1983/84	4	10	227	137	90
1984/85	4	10	218	118	100
1985/86	4	11	243	117	126
1986/87	4	11	255	148	107
1987/88	4	10	210	119	91
1988/89	4	9	189	98	91
1989/90	4	9	185	95	90
1990/91	3	10	178	126	52
1991/92	3	11	204	139	65
1992/93	3	11	176	123	53
1993/94	3	11	193	137	56
1994/95	3	11	172	115	57
1995/96	3	12	180	118	62
1996/97	3	12	182	107	75
1997/98	3	12	195	111	84
1998/99	3	12	189	109	80
1999/00	3	13	231	143	88
2000/01	3	14	252	153	99
2001/02	3	13	277	162	115
2002/03	3	13	280	162	118
2003/04	3	14	317	170	147
2004/05	3	14	298	154	144
2005/06	3	15	315	158	157
2006/07	3	14	345	169	176
2007/08	3	14	314	147	167
2008/09	3	15	323	145	178
2009/10	3	15	328	149	179
2010/11	3	14	285	145	140

Quelle: Amt der Burgenländischen Landesregierung, Statistik Austria

## Handelsschulen

Schuljahr	Schulen	Klassen	Schüler		
			insgesamt	männlich	weiblich
1927/28	1	2	73	41	32
1930/31	2	4	90	45	45
1937/38	2	5	203	101	102
1945/46	1	2	75	24	51
1950/51	1	2	57	23	34
1955/56	2	5	196	71	125
1960/61	2	4	145	31	114
1965/66	2	6	232	67	165
1970/71	4	15	634	245	389
1975/76	7	45	1.290	489	801
1980/81	7	43	1.172	419	753
1981/82	7	43	1.197	400	797
1982/83	7	43	1.144	392	752
1983/84	7	43	1.086	348	738
1984/85	7	41	956	309	647
1985/86	7	40	969	327	642
1986/87	7	38	886	304	582
1987/88	7	39	877	279	598
1988/89	7	38	822	272	550
1989/90	7	37	802	259	543
1990/91	7	40	845	255	590
1991/92	8	39	885	291	594
1992/93	8	40	943	301	642
1993/94	8	40	915	305	610
1994/95	8	38	874	305	569
1995/96	8	38	845	285	560
1996/97	8	36	875	284	591
1997/98	8	38	887	300	587
1998/99	8	36	843	287	556
1999/00	8	32	797	291	506
2000/01	8	30	777	288	489
2001/02	8	30	774	310	464
2002/03	8	31	761	286	475
2003/04	8	30	751	285	466
2004/05	8	30	752	293	459
2005/06	8	29	704	293	411
2006/07	8	29	683	278	405
2007/08	8	27	659	284	375
2008/09	8	27	622	256	366
2009/10	8	28	636	269	367
2010/11	8	27	612	265	347

Quelle: Amt der Burgenländischen Landesregierung, Statistik Austria

## Mittlere technische und gewerbliche Schulen

Schuljahr	Schulen	Klassen	Schüler		
			insgesamt	männlich	weiblich
1950/51	1	2	46	-	46
1955/56	1	3	71	-	71
1960/61	3	9	157	10	147
1965/66	3	10	134	19	115
1966/67	3	12	178	23	155
1967/68	4	13	231	56	175
1968/69	4	13	228	36	192
1969/70	4	13	236	34	202
1970/71	4	13	245	40	205
1975/76	3	12	308	55	253
1980/81	6	20	518	225	293
1981/82	6	24	586	282	304
1982/83	6	28	681	379	302
1983/84	6	31	787	428	359
1984/85	6	33	808	460	348
1985/86	6	32	807	453	354
1986/87	6	32	767	418	349
1987/88	6	32	775	416	359
1988/89	6	32	799	420	379
1989/90	6	33	821	452	369
1990/91	6	33	757	416	341
1991/92	6	30	678	394	284
1992/93	7	29	659	388	271
1993/94	7	28	604	372	232
1994/95	7	25	577	346	231
1995/96	6	25	592	370	222
1996/97	6	22	560	340	220
1997/98	6	22	597	380	217
1998/99	6	23	607	354	253
1999/00	6	24	563	323	240
2000/01	6	23	512	314	198
2001/02	6	21	496	316	180
2002/03	6	21	482	292	190
2003/04	5	20	471	295	176
2004/05	5	20	470	294	176
2005/06	5	20	490	297	193
2006/07	5	21	509	324	185
2007/08	5	22	494	339	155
2008/09	5	23	488	330	158
2009/10	5	24	517	358	159
2010/11	5	24	495	346	149

Quelle: Amt der Burgenländischen Landesregierung, Statistik Austria

## Mittlere Schulen für wirtschaftliche Berufe

(früher: Frauenberufliche mittlere Schulen)

Schuljahr	Schulen	Klassen	Schüler		
			insgesamt	männlich	weiblich
1948/49	2	3	89	-	89
1950/51	2	3	63	-	63
1955/56	2	5	161	-	161
1960/61	2	5	146	-	146
1965/66	3	7	188	-	188
1970/71	7	12	384	-	384
1975/76	8	22	704	-	704
1976/77	8	23	692	-	692
1977/78	7	24	712	-	712
1978/79	8	27	763	-	763
1979/80	8	28	813	-	813
1980/81	8	29	781	-	781
1981/82	8	29	822	-	822
1982/83	8	29	847	-	847
1983/84	8	32	857	-	857
1984/85	8	32	818	-	818
1985/86	8	31	743	-	743
1986/87	8	31	721	-	721
1987/88	8	28	615	1	614
1988/89	7	25	603	7	596
1989/90	7	24	551	8	543
1990/91	7	24	480	3	477
1991/92	7	24	488	7	481
1992/93	7	24	492	1	491
1993/94	7	23	513	4	509
1994/95	7	22	525	11	514
1995/96	7	22	510	9	501
1996/97	7	22	515	13	502
1997/98	7	20	506	9	497
1998/99	7	20	538	15	523
1999/00	7	19	477	18	459
2000/01	7	17	453	30	423
2001/02	7	18	415	54	361
2002/03	7	20	516	93	423
2003/04	7	22	567	108	459
2004/05	7	25	597	100	497
2005/06	7	25	598	92	506
2006/07	7	24	543	84	459
2007/08	7	21	500	77	423
2008/09	7	18	441	64	377
2009/10	7	17	398	45	353
2010/11	7	16	379	53	326

Quelle: Amt der Burgenländischen Landesregierung, Statistik Austria

## Sozialberufliche mittlere Schule

Schuljahr	Schulen	Klassen	Schüler		
			insgesamt	männlich	weiblich
1990/91	1	1	30	6	24
1991/92	1	2	58	10	48
1992/93	1	2	51	6	45
1993/94	1	2	55	7	48
1994/95	1	2	61	8	53
1995/96	1	2	59	6	53
1996/97	1	2	62	8	54
1997/98	1	2	71	11	60
1998/99	1	2	67	9	58
1999/00	1	2	61	7	54
2000/01	1	2	67	3	64
2001/02	1	3	95	6	89
2002/03	1	4	111	13	98
2003/04	1	4	107	17	90
2004/05	1	4	101	15	86
2005/06	1	5	138	27	111
2006/07	1	6	170	33	137
2007/08	1	7	192	42	150
2008/09	1	5	136	26	110
2009/10	1	5	150	33	117
2010/11	1	5	147	37	110

Quelle: Amt der Burgenländischen Landesregierung, Statistik Austria

## Handelsakademien

(früher: Höhere kaufmännische Schulen)

Schuljahr	Schulen	Klassen	Schüler		
			insgesamt	männlich	weiblich
1957/58	2	2	82	38	44
1960/61	2	8	237	114	123
1965/66	2	9	291	144	147
1970/71	2	10	330	158	172
1975/76	5	29	809	365	444
1976/77	5	36	982	426	556
1977/78	5	40	1.068	449	619
1978/79	5	44	1.144	490	654
1979/80	6	48	1.221	505	716
1980/81	6	54	1.385	569	816
1981/82	6	55	1.446	573	873
1982/83	6	56	1.459	581	878
1983/84	6	56	1.465	581	884
1984/85	6	61	1.504	593	911
1985/86	6	67	1.544	613	931
1986/87	6	71	1.635	643	992
1987/88	6	69	1.669	671	998
1988/89	6	69	1.738	681	1.057
1989/90	6	72	1.702	644	1.058
1990/91	6	73	1.658	602	1.056
1991/92	7	74	1.616	573	1.043
1992/93	7	72	1.585	539	1.046
1993/94	7	74	1.597	523	1.074
1994/95	7	76	1.624	541	1.083
1995/96	7	76	1.777	630	1.147
1996/97	7	79	1.869	664	1.205
1997/98	7	79	1.976	689	1.287
1998/99	7	82	1.981	699	1.282
1999/00	7	85	2.092	810	1.282
2000/01	7	92	2.174	821	1.353
2001/02	7	93	2.217	886	1.331
2002/03	7	94	2.234	872	1.362
2003/04	7	95	2.276	937	1.339
2004/05	7	96	2.318	931	1.387
2005/06	7	93	2.255	924	1.331
2006/07	7	91	2.231	957	1.274
2007/08	7	93	2.224	926	1.298
2008/09	7	95	2.216	930	1.286
2009/10	7	96	2.224	999	1.225
2010/11	7	101	2.270	961	1.309

Quelle: Amt der Burgenländischen Landesregierung, Statistik Austria



## Höhere technische, gewerbliche und kunstgewerbliche Schulen

Schuljahr	Schulen	Klassen	Schüler		
			insgesamt	männlich	weiblich
1967/68	1	4	116	116	-
1970/71	1	14	347	345	2
1971/72	1	17	460	457	3
1972/73	2	18	529	526	3
1973/74	2	22	615	611	4
1974/75	2	24	667	662	5
1975/76	2	27	777	770	7
1976/77	2	30	894	887	7
1977/78	2	33	990	982	8
1978/79	2	36	1.064	1.050	14
1979/80	2	38	1.123	1.103	20
1980/81	2	41	1.170	1.142	28
1981/82	2	40	1.217	1.189	28
1982/83	2	44	1.288	1.267	21
1983/84	2	46	1.383	1.358	25
1984/85	2	54	1.432	1.415	17
1985/86	2	55	1.464	1.442	22
1986/87	2	54	1.487	1.468	19
1987/88	2	57	1.519	1.490	29
1988/89	2	53	1.501	1.472	29
1989/90	2	56	1.551	1.504	47
1990/91	3	61	1.619	1.535	84
1991/92	4	69	1.727	1.565	162
1992/93	4	75	1.828	1.607	221
1993/94	4	80	1.870	1.610	260
1994/95	5	83	1.941	1.606	335
1995/96	5	83	2.080	1.720	360
1996/97	5	85	2.219	1.803	416
1997/98	5	89	2.290	1.823	467
1998/99	5	99	2.437	1.883	554
1999/00	5	100	2.535	1.953	582
2000/01	5	102	2.642	1.994	648
2001/02	5	104	2.616	1.953	663
2002/03	5	104	2.605	1.950	655
2003/04	5	105	2.633	1.981	652
2004/05	5	106	2.630	1.998	632
2005/06	5	105	2.570	1.965	605
2006/07	5	102	2.604	1.986	618
2007/08	5	102	2.579	1.977	602
2008/09	5	103	2.623	2.000	623
2009/10	5	102	2.648	2.025	623
2010/11	5	105	2.684	2.080	604

Quelle: Amt der Burgenländischen Landesregierung, Statistik Austria

## Höhere Lehranstalten für wirtschaftliche Berufe

(früher: Frauenberufliche höhere Schulen)

Schuljahr	Schulen	Klassen	Schüler		
			insgesamt	männlich	weiblich
1970/71	1	1	38	-	38
1971/72	2	3	102	-	102
1972/73	2	5	161	-	161
1973/74	2	8	225	-	225
1974/75	3	12	331	-	331
1975/76	3	15	434	-	434
1976/77	3	18	535	-	535
1977/78	3	22	629	-	629
1978/79	3	24	669	-	669
1979/80	3	26	708	-	708
1980/81	4	29	797	-	797
1981/82	4	31	833	-	833
1982/83	4	33	896	-	896
1983/84	4	35	901	-	901
1984/85	4	37	945	-	945
1985/86	4	38	911	-	911
1986/87	4	39	899	-	899
1987/88	4	37	828	-	828
1988/89	4	37	850	13	837
1989/90	4	38	877	23	854
1990/91	4	38	843	24	819
1991/92	4	36	755	23	732
1992/93	4	36	743	30	713
1993/94	4	34	725	28	697
1994/95	4	35	756	24	732
1995/96	4	35	808	20	788
1996/97	4	36	862	16	846
1997/98	4	37	910	14	896
1998/99	4	38	954	13	941
1999/00	4	39	1.000	16	984
2000/01	4	39	991	20	971
2001/02	4	41	997	28	969
2002/03	4	42	1.024	38	986
2003/04	4	44	1.096	36	1.060
2004/05	4	43	1.104	41	1.063
2005/06	4	45	1.148	53	1.095
2006/07	4	46	1.209	59	1.150
2007/08	4	48	1.263	82	1.181
2008/09	4	49	1.306	87	1.219
2009/10	4	51	1.322	92	1.230
2010/11	4	50	1.325	95	1.230

Quelle: Amt der Burgenländischen Landesregierung, Statistik Austria

## Bildungsanstalt für Kindergartenpädagogik

Schuljahr	Schulen	Klassen	Schüler		
			insgesamt	männlich	weiblich
1972/73	1	3	94	-	94
1973/74	1	5	134	-	134
1974/75	1	7	184	-	184
1975/76	1	8	212	-	212
1976/77	1	8	219	-	219
1977/78	1	8	227	-	227
1978/79	1	8	220	-	220
1979/80	1	8	193	-	193
1980/81	1	7	174	-	174
1981/82	1	7	168	-	168
1982/83	1	7	168	-	168
1983/84	1	8	171	-	171
1984/85	1	8	175	-	175
1985/86	1	8	168	-	168
1986/87	1	8	157	-	157
1987/88	1	8	174	-	174
1988/89	1	8	181	-	181
1989/90	1	11	245	1	244
1990/91	1	11	254	-	254
1991/92	1	11	273	-	273
1992/93	1	11	265	-	265
1993/94	1	12	291	1	290
1994/95	1	13	311	2	309
1995/96	1	12	319	1	318
1996/97	1	13	335	1	334
1997/98	1	13	356	4	352
1998/99	1	14	355	2	353
1999/00	1	15	365	4	361
2000/01	1	15	360	7	353
2001/02	1	15	339	4	335
2002/03	1	14	338	5	333
2003/04	1	14	333	6	327
2004/05	1	15	357	6	351
2005/06	1	14	368	6	362
2006/07	1	15	385	13	372
2007/08	1	15	393	11	382
2008/09	1	15	401	13	388
2009/10	1	15	400	16	384
2010/11	1	15	404	14	390

Quelle: Amt der Burgenländischen Landesregierung, Statistik Austria

## Maturanten an höheren Schulen

Reife- prüfungs- jahrgang	Höhere Schulen insgesamt			Allgemeinbildende höhere Schulen			Handelsakademien			Höhere technische und gewerbliche Lehranstalten		
	insg.	männl.	weibl.	insg.	männl.	weibl.	insg.	männl.	weibl.	insg.	männl.	weibl.
1955	54	.	.	54	.	.	-	-	-	-	-	-
1960	98	.	.	98	.	.	-	-	-	-	-	-
1965	140	73	67	103	63	40	37	10	27	-	-	-
1966	164	84	80	104	72	32	60	12	48	-	-	-
1967	114	90	24	109	87	22	5	3	2	-	-	-
1968	288	184	104	255	166	89	33	18	15	-	-	-
1969	267	148	119	226	125	101	41	23	18	-	-	-
1970	445	311	134	407	293	114	38	18	20	-	-	-
1975	712	383	329	531	285	246	60	25	35	74	73	1
1976	700	392	308	508	276	232	55	29	26	89	87	2
1977	746	418	328	495	275	220	95	43	52	100	100	0
1978	861	437	424	526	266	260	157	63	94	109	108	1
1979	879	456	423	540	289	251	151	72	79	95	95	0
1980	1.006	531	475	578	296	282	170	77	93	158	158	0
1981	1.088	540	548	618	318	300	198	77	121	145	145	0
1982	1.048	495	553	532	267	265	189	73	116	159	155	4
1983	992	497	495	487	248	239	235	105	130	146	144	2
1984	947	470	477	480	251	229	198	74	124	152	145	7
1985	1.113	524	589	511	242	269	265	103	162	181	179	2
1986	1.089	514	575	504	231	273	219	81	138	204	202	2
1987	1.084	516	568	504	241	263	218	77	141	200	198	2
1988	1.157	585	572	498	239	259	241	95	146	254	251	3
1989	1.114	553	561	502	248	254	259	96	163	209	209	0
1990	1.255	596	659	529	237	292	274	96	178	259	257	2
1991	1.173	504	669	444	176	268	296	125	171	201	197	4
1992	1.137	481	656	445	164	281	288	102	186	221	210	11
1993	1.115	498	617	420	180	240	256	90	166	223	216	7
1994	1.127	528	599	447	190	257	251	83	168	261	252	9
1995	1.110	453	657	395	149	246	236	62	174	249	238	11
1996	1.181	514	667	453	172	281	274	98	176	234	228	6
1997	1.221	548	673	474	205	269	220	66	154	272	256	16
1998	1.325	572	753	546	218	328	276	92	184	252	246	6
1999	1.349	534	815	565	222	343	279	80	199	214	207	7
2000	1.378	564	814	505	192	313	322	115	207	255	249	6
2001	1.412	606	806	509	218	291	328	112	216	278	263	15
2002	1.425	557	868	496	171	325	346	128	218	256	235	21
2003	1.459	632	827	469	176	293	339	140	199	315	289	26
2004	1.411	601	810	407	156	251	370	124	246	333	298	35
2005	1.488	617	871	473	171	302	379	118	261	323	295	28
2006	1.485	620	865	454	173	281	369	152	217	302	264	38
2007	1.507	631	876	468	195	273	373	152	221	282	251	31
2008	1.625	653	972	555	233	322	364	111	253	300	269	31
2009	1.514	682	832	499	226	273	347	146	201	311	279	32

Quelle: Landesschulrat für Burgenland, Bundesministerium für Bildung, Wissenschaft und Kultur

Höhere Lehranstalten für Tourismus und Fremdenverkehrskolleg			Höhere Lehranstalten für Mode und Bekleidung			Höhere Lehranstalten für wirtschaftliche Berufe			Bildungsanstalt für Kindergarten- pädagogik		
insg.	männl.	weibl.	insg.	männl.	weibl.	insg.	männl.	weibl.	insg.	männl.	weibl.
-	-	-	-	-	-	-	-	-	-	-	-
-	-	-	-	-	-	-	-	-	-	-	-
-	-	-	-	-	-	-	-	-	-	-	-
-	-	-	-	-	-	-	-	-	-	-	-
-	-	-	-	-	-	-	-	-	-	-	-
-	-	-	-	-	-	-	-	-	-	-	-
-	-	-	-	-	-	-	-	-	-	-	-
-	-	-	-	-	-	-	-	-	-	-	-
-	-	-	-	-	-	-	-	-	-	-	-
-	-	-	-	-	-	47	-	47	-	-	-
-	-	-	-	-	-	48	-	48	-	-	-
-	-	-	-	-	-	56	-	56	-	-	-
-	-	-	-	-	-	69	-	69	-	-	-
-	-	-	-	-	-	93	-	93	-	-	-
-	-	-	-	-	-	100	-	100	-	-	-
-	-	-	-	-	-	127	-	127	-	-	-
-	-	-	-	-	-	168	-	168	-	-	-
-	-	-	-	-	-	124	-	124	-	-	-
-	-	-	-	-	-	117	-	117	-	-	-
-	-	-	-	-	-	156	-	156	-	-	-
-	-	-	-	-	-	162	-	162	-	-	-
-	-	-	-	-	-	162	-	162	-	-	-
-	-	-	-	-	-	164	-	164	-	-	-
-	-	-	-	-	-	144	-	144	-	-	-
28	6	22	-	-	-	128	0	128	37	0	37
31	6	25	-	-	-	164	0	164	37	0	37
27	5	22	-	-	-	106	0	106	50	0	50
25	8	17	-	-	-	148	4	144	43	0	43
0	0	0	-	-	-	121	3	118	47	0	47
17	4	13	25	0	25	123	0	123	65	0	65
60	16	44	20	0	20	89	0	89	51	0	51
57	13	44	20	0	20	131	8	123	47	0	47
49	15	34	13	0	13	125	0	125	64	1	63
64	25	39	15	0	15	142	0	142	70	0	70
50	7	43	21	0	21	159	1	158	66	0	66
66	11	55	17	0	17	152	2	150	62	0	62
86	19	67	10	0	10	168	3	165	63	1	62
84	24	60	8	0	8	180	3	177	64	0	64
87	18	69	20	1	19	133	3	130	61	1	60
87	24	63	11	0	11	159	9	150	56	0	56
94	23	71	16	0	16	193	6	187	57	2	55
88	30	58	9	0	9	221	3	218	66	0	66
91	30	61	11	0	11	223	8	215	81	2	79
92	17	75	13	0	13	188	13	175	64	1	63

## Pädagogische Hochschule Burgenland

(LBA bzw. PÄDAK)

Schuljahr	Anstalten	Klassen, Jahrgänge	Studenten		
			insgesamt	männlich	weiblich
1923/24	1	4	57	57	-
1927/28	2	8	170	97	73
1930/31	2	-	183	114	69
1937/38	3	-	245	166	79
1945/46	1	-	57	-	57
1950/51	1	-	64	-	64
1955/56	1	3	63	-	63
1960/61	3	11	313	198	115
1965/66	3	7	208	122	86
1970/71	1	-	191	92	99
1975/76	1	-	209	85	124
1980/81	1	-	139	39	100
1981/82	1	-	146	35	111
1982/83	1	-	157	46	111
1983/84	1	-	193	53	140
1984/85	1	-	187	51	136
1985/86	1	-	164	34	130
1986/87	1	-	151	34	117
1987/88	1	-	170	29	141
1988/89	1	-	179	27	152
1989/90	1	-	156	23	133
1990/91	1	-	172	24	148
1991/92	1	-	209	32	177
1992/93	1	-	249	36	213
1993/94	1	-	259	34	225
1994/95	1	-	229	32	197
1995/96	1	-	201	34	167
1996/97	1	-	173	31	142
1997/98	1	-	228	45	183
1998/99	1	-	218	34	184
1999/00	1	-	244	40	204
2000/01	1	-	229	38	191
2001/02	1	-	129	18	111
2002/03	1	-	126	23	103
2003/04	1	-	115	20	95
2004/05	1	-	110	15	95
2005/06	1	-	101	16	85
2006/07	1	-	101	15	86
2007/08	1	-	157	15	142
2008/09	1	-	240	11	229
2009/10	1	-	316	24	292
2010/11	1	-	320	18	302

Quelle: Amt der Burgenländischen Landesregierung, Statistik Austria

## Fachhochschul-Studiengänge

Studienjahr	Studiengänge	Studenten		
		insgesamt	männlich	weiblich
1994/95	2	135	83	52
1995/96	2	236	134	102
1996/97	2	345	189	156
1997/98	3	472	256	216
1998/99	3	585	307	278
1999/00	3	675	333	342
2000/01	3	763	363	400
2001/02	4	846	399	447
2002/03	6	968	471	497
2003/04	6	1.032	483	549
2004/05	11	1.121	537	584
2005/06	13	1.244	602	642
2006/07	17	1.349	641	708
2007/08	21	1.378	636	742
2008/09	19	1.451	683	768
2009/10	19	1.453	720	733
2010/11	17	1.510	744	766

Quelle: Amt der Burgenländischen Landesregierung, Statistik Austria

## Burgenländische Studenten an den Universitäten Österreichs

Wintersemester	Studenten		
	insgesamt	männlich	weiblich
1955/56	284	244	40
1960/61	499	413	86
1965/66	617	510	107
1970/71	860	658	202
1975/76	2.096	1.381	715
1976/77	2.358	1.535	823
1977/78	2.552	1.630	922
1978/79	2.702	1.693	1.009
1979/80	2.912	1.747	1.165
1980/81	3.055	1.813	1.242
1981/82	3.360	1.956	1.404
1982/83	3.608	2.076	1.532
1983/84	3.739	2.145	1.594
1984/85	3.834	2.181	1.653
1985/86	4.011	2.261	1.750
1986/87	4.144	2.313	1.831
1987/88	4.327	2.403	1.924
1988/89	4.353	2.411	1.942
1989/90	4.465	2.470	1.995
1990/91	4.522	2.499	2.023
1991/92	4.715	2.581	2.134
1992/93	4.808	2.569	2.239
1993/94	4.895	2.559	2.336
1994/95	5.066	2.616	2.450
1995/96	5.168	2.650	2.518
1996/97	5.165	2.620	2.545
1997/98	5.080	2.500	2.580
1998/99	5.193	2.501	2.692
1999/00	5.248	2.426	2.822
2000/01	5.201	2.361	2.840
2001/02	4.317	1.870	2.447
2002/03	4.444	1.916	2.528
2003/04	4.662	1.986	2.676
2004/05	4.570	1.966	2.604
2005/06	4.652	2.038	2.614
2006/07	4.856	2.141	2.715
2007/08	4.883	2.169	2.714
2008/09	4.957	2.211	2.746
2009/10	5.562	2.482	3.080

Quelle: Statistik Austria



davon studieren in						
Wien	Graz	Innsbruck	Leoben	Salzburg	Linz	Klagenfurt
257	22	1	4	-	-	-
457	38	-	4	-	-	-
544	69	3	1	-	-	-
732	110	9	2	4	3	-
1.829	299	12	5	3	1	1
2.058	335	12	5	4	1	2
2.217	367	12	6	3	1	2
2.366	368	15	4	4	2	1
2.551	421	15	3	5	4	-
2.715	433	10	4	8	3	-
2.982	484	14	6	6	4	-
3.171	517	14	11	5	9	1
3.327	502	8	10	7	10	-
3.499	463	9	13	9	17	1
3.626	521	8	20	6	20	5
3.753	524	8	23	7	7	3
3.918	539	7	32	8	12	5
3.972	514	10	39	8	9	3
4.079	529	8	42	9	9	3
4.203	474	10	49	14	12	3
4.388	508	11	55	15	22	3
4.439	499	13	63	28	31	4
4.534	508	17	62	30	37	4
4.705	533	21	65	25	40	4
4.811	540	26	64	19	48	-
4.785	537	22	66	19	73	-
4.665	516	20	63	11	40	2
4.728	564	21	59	12	24	1
4.773	545	18	59	13	29	2
4.761	530	12	49	17	24	3
4.087	415	12	41	15	52	3
4.151	408	11	41	10	33	4
4.146	398	8	45	5	55	5
4.258	424	7	45	7	61	3
4.332	456	8	42	6	76	3
4.433	478	10	51	5	73	3
4.513	493	11	55	7	88	7
4.568	509	12	64	9	94	7
5.136	546	13	66	10	109	13

## Bevölkerung nach dem Erwerbsstatus (Labour Force-Konzept) im Jahr 2010

nach Bundesland und Geschlecht

Bundesland	Bevölkerung in Privathaushalten ohne Präsenz- und Zivildienst										
	insgesamt	15+ Jahre	15-64 Jahre	Erwerbspersonen							
				insgesamt			Erwerbstätige			Arbeitslose	
				15+ Jahre	15-64 Jahre		15+ Jahre	15-64 Jahre		15+ Jahre	
				in 1.000	in 1.000	in % <sup>1)</sup>	in 1.000	in 1.000	in % <sup>2)</sup>	in 1.000	in % <sup>3)</sup>

### insgesamt

Burgenland	281,2	243,3	188,6	141,6	140,0	74,2	136,1	134,5	71,3	5,5	3,9
Kärnten	552,6	473,5	369,7	271,5	267,4	72,3	261,0	256,8	69,5	10,6	3,9
Niederösterreich	1.587,1	1.347,2	1.056,8	809,7	793,5	75,1	780,3	764,1	72,3	29,4	3,6
Oberösterreich	1.387,1	1.167,7	941,4	737,9	724,9	77,0	710,4	697,3	74,1	27,5	3,7
Salzburg	521,1	439,2	357,3	278,6	273,3	76,5	270,6	265,3	74,2	8,0	2,9
Steiermark	1.193,0	1.026,4	807,3	615,2	604,3	74,9	589,4	578,6	71,7	25,8	4,2
Tirol	697,8	588,6	479,4	375,4	366,2	76,4	364,9	355,7	74,2	10,5	2,8
Vorarlberg	364,7	302,1	248,0	194,7	191,5	77,2	187,0	184,0	74,2	7,7	3,9
Wien	1.675,1	1.433,3	1.157,8	859,8	848,1	73,2	796,7	785,0	67,8	63,2	7,4
<b>Österreich</b>	<b>8.259,6</b>	<b>7.021,3</b>	<b>5.606,3</b>	<b>4.284,6</b>	<b>4.209,1</b>	<b>75,1</b>	<b>4.096,4</b>	<b>4.021,2</b>	<b>71,7</b>	<b>188,2</b>	<b>4,4</b>

### männlich

Burgenland	137,2	117,9	95,0	77,7	76,6	80,6	74,9	73,7	77,6	2,9	3,7
Kärnten	268,1	227,7	184,1	147,6	145,0	78,8	142,2	139,5	75,8	5,5	3,7
Niederösterreich	776,6	653,4	527,3	436,6	426,1	80,8	419,9	409,5	77,6	16,7	3,8
Oberösterreich	682,9	570,6	473,4	403,3	396,0	83,7	388,1	380,8	80,4	15,2	3,8
Salzburg	253,7	211,6	175,9	148,4	144,9	82,4	144,7	141,2	80,3	3,7	2,5
Steiermark	582,8	497,6	405,5	328,9	322,4	79,5	315,2	308,8	76,1	13,7	4,2
Tirol	341,5	285,6	237,9	200,2	194,8	81,9	194,1	188,8	79,3	6,1	3,0
Vorarlberg	179,5	147,5	123,9	106,1	104,1	84,0	102,1	100,2	80,8	4,0	3,8
Wien	801,7	677,6	565,7	453,3	445,7	78,8	416,3	408,7	72,3	37,1	8,2
<b>Österreich</b>	<b>4.024,1</b>	<b>3.389,7</b>	<b>2.788,7</b>	<b>2.302,2</b>	<b>2.255,8</b>	<b>80,9</b>	<b>2.197,4</b>	<b>2.151,2</b>	<b>77,1</b>	<b>104,8</b>	<b>4,6</b>

### weiblich

Burgenland	144,0	125,4	93,6	63,9	63,4	67,7	61,3	60,8	64,9	2,6	4,1
Kärnten	284,5	245,8	185,6	123,9	122,4	65,9	118,8	117,3	63,2	5,1	4,1
Niederösterreich	810,5	693,8	529,4	373,2	367,3	69,4	360,5	354,6	67,0	12,7	3,4
Oberösterreich	704,1	597,1	468,0	334,6	328,8	70,3	322,3	316,5	67,6	12,3	3,7
Salzburg	267,4	227,5	181,4	130,2	128,4	70,8	125,8	124,1	68,4	4,4	3,4
Steiermark	610,2	528,8	401,7	286,3	281,9	70,2	274,2	269,8	67,2	12,1	4,3
Tirol	356,2	303,0	241,5	175,3	171,3	70,9	170,8	166,9	69,1	4,5	2,6
Vorarlberg	185,2	154,6	124,1	88,6	87,4	70,5	85,0	83,8	67,5	3,6	4,1
Wien	873,4	755,7	592,2	406,5	402,4	67,9	380,4	376,3	63,5	26,1	6,4
<b>Österreich</b>	<b>4.235,5</b>	<b>3.631,7</b>	<b>2.817,6</b>	<b>1.982,4</b>	<b>1.953,3</b>	<b>69,3</b>	<b>1.899,1</b>	<b>1.870,0</b>	<b>66,4</b>	<b>83,4</b>	<b>4,2</b>

Quelle: Statistik Austria, Arbeitskräfteerhebung

<sup>1)</sup> Erwerbsquote: bezogen auf die Bevölkerung der jeweiligen Altersgruppe<sup>2)</sup> Erwerbstätigenquote: bezogen auf die Bevölkerung der jeweiligen Altersgruppe<sup>3)</sup> Arbeitslosenquote (internationale Berechnung): bezogen auf die Erwerbspersonen der jeweiligen Altersgruppe

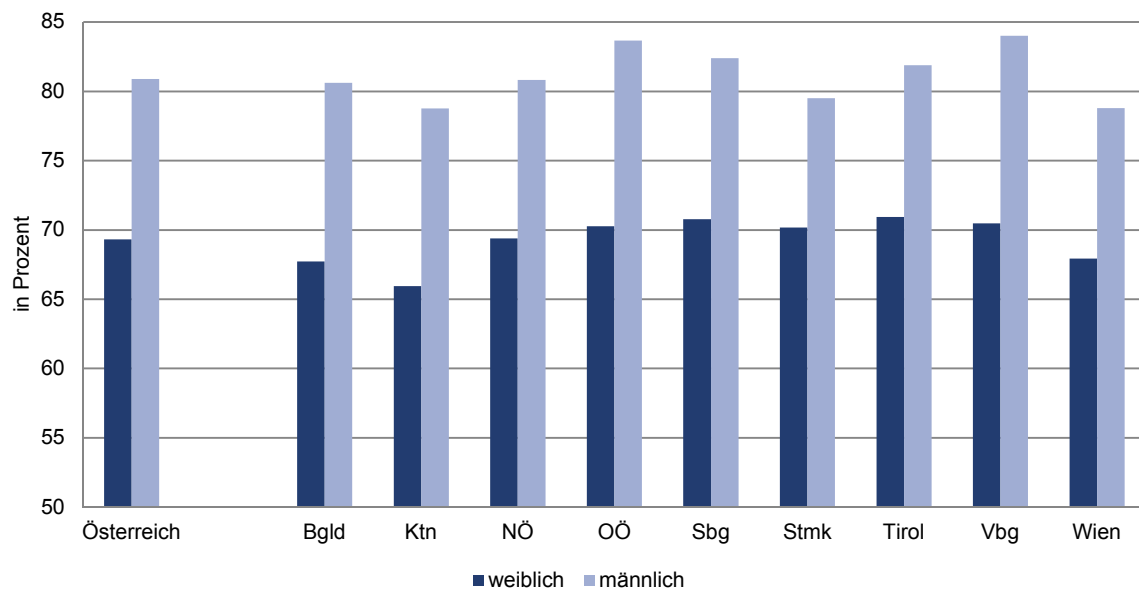
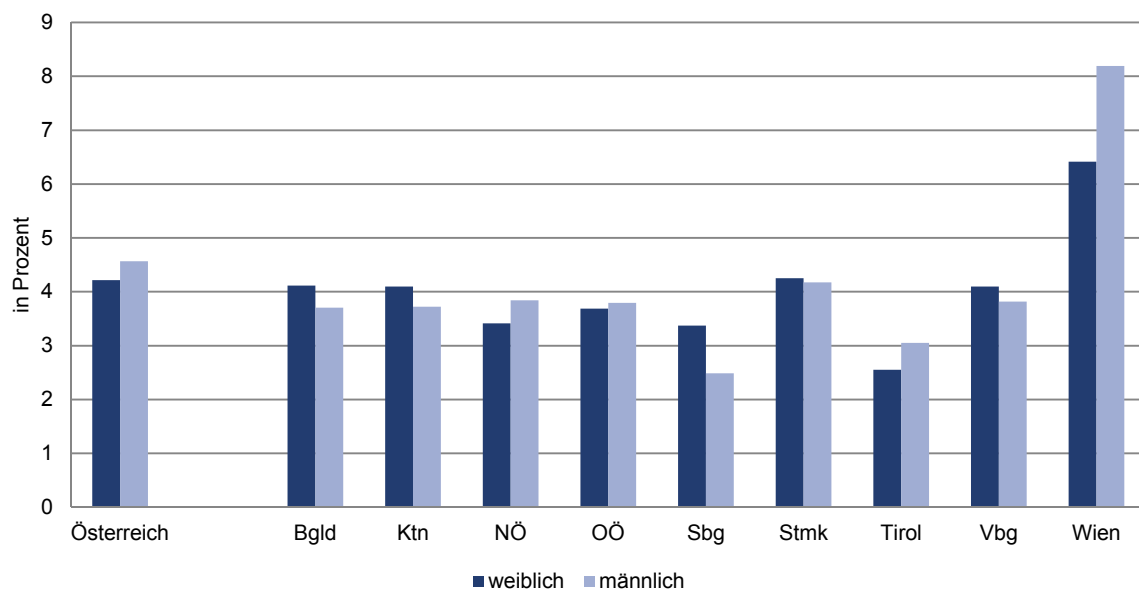
**Erwerbsquote 2010 nach Bundesländern und Geschlecht****Arbeitslosenquote 2010 nach Bundesländern und Geschlecht**

## Arbeitsmarkt im Burgenland im Jahresdurchschnitt

Jahr	unselbständig Beschäftigte			vorgemerkte Arbeitslose			Arbeitslosenquote in % <sup>1)</sup>		
	insgesamt	männlich	weiblich	insgesamt	männlich	weiblich	insgesamt	männlich	weiblich
1970	44.194	27.689	16.505	3.730	2.463	1.267	7,8	8,2	7,1
1971	46.168	28.888	17.280	3.045	1.785	1.260	6,2	5,8	6,8
1972	47.713	29.056	18.657	2.548	1.377	1.171	5,1	4,5	5,9
1973	50.137	29.965	20.172	2.215	1.114	1.101	4,2	3,6	5,2
1974	51.837	30.532	21.305	1.896	1.081	815	3,5	3,4	3,7
1975	52.350	30.545	21.805	2.526	1.606	920	4,6	5,0	4,0
1976	53.109	30.852	22.257	2.395	1.578	817	4,3	4,9	3,5
1977	59.258	34.488	24.770	1.893	1.185	708	3,1	3,3	2,8
1978	60.352	35.982	24.370	1.975	1.289	686	3,2	3,5	2,7
1979	61.530	36.475	25.055	1.928	1.314	614	3,0	3,5	2,4
1980	62.642	36.802	25.840	2.213	1.530	683	3,4	4,0	2,6
1981	63.576	37.276	26.300	2.797	1.965	832	4,2	5,0	3,1
1982	62.458	36.435	26.023	4.734	3.505	1.229	7,0	8,8	4,5
1983	62.120	36.257	25.863	5.464	3.974	1.490	8,1	9,9	5,4
1984	62.526	36.663	25.863	5.412	3.927	1.485	8,0	9,7	5,4
1985	62.714	36.310	26.404	6.155	4.419	1.736	8,9	10,8	6,2
1986	63.010	36.380	26.630	5.982	4.095	1.887	8,7	10,1	6,6
1987	63.424	36.374	27.050	6.067	4.070	1.997	8,7	10,1	6,9
1988	64.459	36.979	27.480	5.555	3.605	1.950	7,9	8,9	6,6
1989	66.340	37.932	28.408	5.100	3.171	1.929	7,1	7,7	6,4
1990	68.720	39.365	29.354	5.640	3.276	2.364	7,6	7,7	7,5
1991	70.727	40.268	30.460	5.967	3.311	2.656	7,8	7,6	8,0
1992	73.126	41.274	31.852	5.895	3.291	2.604	7,5	7,4	7,6
1993	73.836	41.631	32.205	6.518	3.738	2.781	8,1	8,2	7,9
1994	75.342	42.755	32.588	6.244	3.342	2.902	7,7	7,2	8,2
1995	75.753	43.000	32.753	6.451	3.518	2.934	7,8	7,6	8,2
1996	76.072	43.215	32.858	7.201	3.987	3.215	8,6	8,4	8,9
1997	77.099	43.934	33.166	7.596	4.094	3.502	9,0	8,5	9,6
1998	77.724	44.035	33.690	7.720	4.118	3.602	9,0	8,6	9,7
1999	79.028	44.583	34.445	7.296	3.905	3.391	8,5	8,1	9,0
2000	80.263	44.708	35.555	6.840	3.692	3.148	7,9	7,6	8,1
2001	80.994	44.822	36.173	7.236	4.073	3.164	8,2	8,3	8,0
2002	82.816	45.266	37.550	7.802	4.501	3.301	8,6	9,0	8,1
2003	84.304	45.593	38.711	7.946	4.533	3.413	8,6	9,0	8,1
2004	84.215	45.159	39.057	7.978	4.507	3.471	8,7	9,1	8,2
2005	85.110	45.470	39.640	8.412	4.739	3.672	9,0	9,4	8,5
2006	86.248	46.010	40.239	7.997	4.481	3.516	8,5	8,9	8,0
2007	88.011	46.973	41.038	7.277	4.106	3.171	7,6	8,0	7,2
2008	91.304	49.062	42.242	7.213	4.009	3.203	7,3	7,6	7,0
2009	91.146	48.393	42.753	8.297	4.752	3.545	8,3	8,9	7,7
2010	92.341	48.756	43.585	7.810	4.515	3.295	7,8	8,5	7,0

Quelle: Hauptverband der Sozialversicherungsträger, Arbeitsmarktservice Burgenland

<sup>1)</sup> nationale Berechnung

### Vorgemerkte Arbeitslose im Burgenland im Jahresdurchschnitt

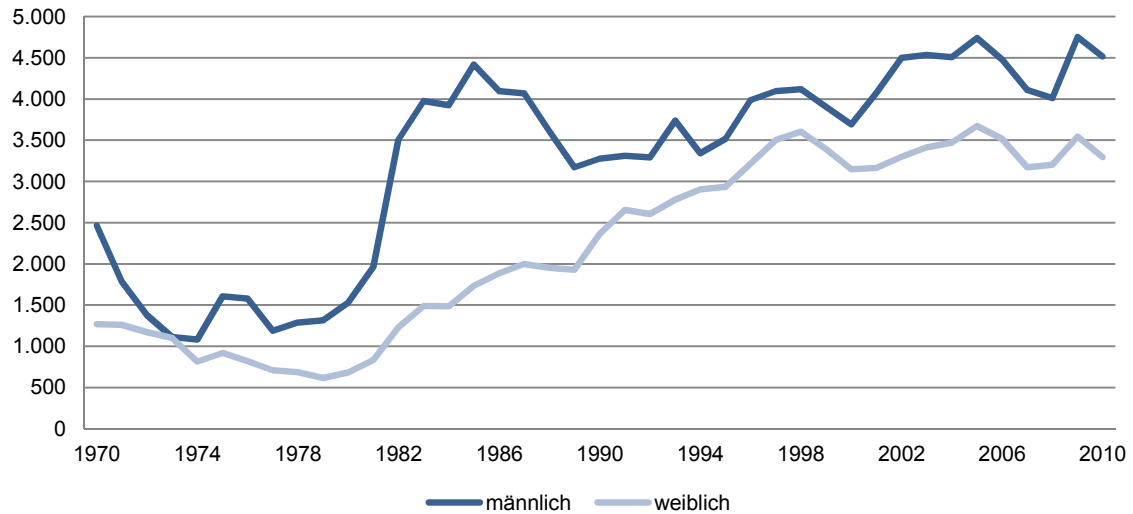

### Vorgemerkte Arbeitslose im Burgenland nach Monaten

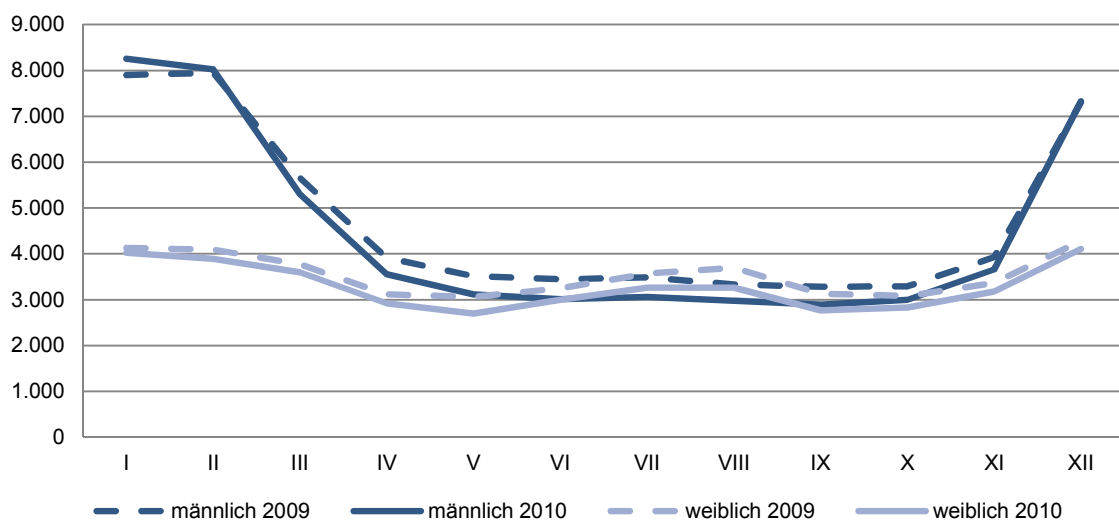

## Arbeitsmarkt im Burgenland nach Monaten

Jahr	unselbständig Beschäftigte			vorgemerkte Arbeitslose			Arbeitslosenquote in % <sup>1)</sup>		
	insgesamt	männlich	weiblich	insgesamt	männlich	weiblich	insgesamt	männlich	weiblich

### 2009

I	85.308	44.281	41.027	12.029	7.902	4.127	12,4	15,1	9,1
II	85.537	44.414	41.123	12.037	7.946	4.091	12,3	15,2	9,0
III	88.761	47.083	41.678	9.431	5.660	3.771	9,6	10,7	8,3
IV	90.633	48.431	42.202	7.033	3.914	3.119	7,2	7,5	6,9
V	92.947	49.846	43.101	6.573	3.514	3.059	6,6	6,6	6,6
VI	93.849	50.284	43.565	6.697	3.448	3.249	6,7	6,4	6,9
VII	95.414	51.086	44.328	7.055	3.487	3.568	6,9	6,4	7,4
VIII	94.564	50.657	43.907	7.028	3.333	3.695	6,9	6,2	7,8
IX	94.983	50.900	44.083	6.416	3.286	3.130	6,3	6,1	6,6
X	93.170	49.815	43.355	6.376	3.291	3.085	6,4	6,2	6,6
XI	91.647	48.961	42.686	7.292	3.927	3.365	7,4	7,4	7,3
XII	86.943	44.957	41.986	11.600	7.315	4.285	11,8	14,0	9,3
Ø	91.146	48.393	42.753	8.297	4.752	3.545	8,3	8,9	7,7

### 2010

I	85.525	43.712	41.813	12.277	8.252	4.025	12,6	15,9	8,8
II	85.944	44.093	41.851	11.914	8.024	3.890	12,2	15,4	8,5
III	89.789	47.431	42.358	8.900	5.302	3.598	9,0	10,1	7,8
IV	92.527	49.242	43.285	6.475	3.557	2.918	6,5	6,7	6,3
V	93.855	50.128	43.727	5.815	3.117	2.698	5,8	5,9	5,8
VI	95.183	50.797	44.386	6.005	3.010	2.995	5,9	5,6	6,3
VII	96.779	51.603	45.176	6.327	3.064	3.263	6,1	5,6	6,7
VIII	96.357	51.397	44.960	6.235	2.974	3.261	6,1	5,5	6,8
IX	96.618	51.595	45.023	5.660	2.890	2.770	5,5	5,3	5,8
X	95.385	50.846	44.539	5.832	2.999	2.833	5,8	5,6	6,0
XI	92.520	49.275	43.245	6.841	3.662	3.179	6,9	6,9	6,8
XII	87.604	44.949	42.655	11.436	7.329	4.107	11,5	14,0	8,8
Ø	92.341	48.756	43.585	7.810	4.515	3.295	7,8	8,5	7,0

Quelle: Hauptverband der Sozialversicherungsträger, Arbeitsmarktservice Burgenland

<sup>1)</sup> nationale Berechnung

## Unselbständig Beschäftigte im Burgenland nach ÖNACE und Geschlecht

Jahresdurchschnitt

Wirtschaftsklasse		Ø 2010		
		insgesamt	männlich	weiblich
<b>insgesamt</b>		<b>92.341</b>	<b>48.756</b>	<b>43.585</b>
A	Land- und Forstwirtschaft, Fischerei	1.581	971	611
B	Bergbau und Gewinnung von Steinen und Erden	219	181	39
C	Verarbeitendes Gewerbe/Herstellung von Waren	14.023	9.600	4.423
D	Energieversorgung	893	695	198
E	Wasserversorgung; Abwasser- und Abfallentsorgung und Beseitigung von Umweltverschmutzung	781	653	128
F	Baugewerbe/Bau	8.254	7.330	924
G	Handel; Instandhaltung und Reparatur von Kfz	13.579	5.617	7.962
H	Verkehr und Lagerei	4.486	3.805	681
I	Gastgewerbe/Beherbergung und Gastronomie	5.491	2.087	3.404
J	Information und Kommunikation	987	591	396
K	Erbringung von Finanz- und Versicherungsdienstleistungen	2.616	1.487	1.129
L	Grundstücks- und Wohnungswesen	713	291	421
M	Erbringung von freiberuflichen, wissenschaftlichen und technischen Dienstleistungen	2.171	969	1.203
N	Erbringung von sonstigen wirtschaftlichen Dienstleistungen	2.430	1.265	1.165
O	Öffentliche Verwaltung, Verteidigung; Sozialversicherung	17.426	8.970	8.456
P	Erziehung und Unterricht	1.493	728	765
Q	Gesundheits- und Sozialwesen	7.938	1.735	6.204
R	Kunst, Unterhaltung und Erholung	868	420	448
S	Erbringung von sonstigen Dienstleistungen	2.584	780	1.804
T	Private Haushalte mit Hauspersonal; Herstellung von Waren und Erbringung von Dienstleistungen	68	10	58
U	Exterritoriale Organisation und Körperschaften	1	0	1
	Wirtschaftsklassen unbekannt	631	318	313
	Präsenzdienstleistungen	194	194	0
	KBG- bzw. KRG-Bezieher	2.914	60	2.853

Quelle: Hauptverband der Sozialversicherungsträger

Rundungsdifferenzen nicht ausgeglichen

## Unselbständig Beschäftigte im Burgenland nach ÖNACE 2008 - 2010

Jahresdurchschnitt

Wirtschaftsklasse		2008	2009	2010
<b>insgesamt</b>		91.304	91.146	92.341
A	Land- und Forstwirtschaft, Fischerei	1.675	1.603	1.581
B	Bergbau und Gewinnung von Steinen und Erden	222	214	219
C	Verarbeitendes Gewerbe/Herstellung von Waren	14.920	14.190	14.023
D	Energieversorgung	930	923	893
E	Wasserversorgung; Abwasser- und Abfallentsorgung und Beseitigung von Umweltverschmutzung	800	796	781
F	Baugewerbe/Bau	8.312	8.282	8.254
G	Handel; Instandhaltung und Reparatur von Kfz	13.134	13.312	13.579
H	Verkehr und Lagerei	4.887	4.604	4.486
I	Gastgewerbe/Beherbergung und Gastronomie	5.180	5.342	5.491
J	Information und Kommunikation	938	980	987
K	Erbringung von Finanz- und Versicherungsdienstleistungen	2.658	2.679	2.616
L	Grundstücks- und Wohnungswesen	664	658	713
M	Erbringung von freiberuflichen, wissenschaftlichen und technischen Dienstleistungen	2.078	2.124	2.171
N	Erbringung von sonstigen wirtschaftlichen Dienstleistungen	2.246	2.164	2.430
O	Öffentliche Verwaltung, Verteidigung; Sozialversicherung	16.966	17.177	17.426
P	Erziehung und Unterricht	1.270	1.370	1.493
Q	Gesundheits- und Sozialwesen	7.437	7.655	7.938
R	Kunst, Unterhaltung und Erholung	866	857	868
S	Erbringung von sonstigen Dienstleistungen	2.400	2.417	2.584
T	Private Haushalte mit Hauspersonal; Herstellung von Waren und Erbringung von Dienstleistungen	99	82	68
U	Exterritoriale Organisation und Körperschaften	0	1	1
	Wirtschaftsklassen unbekannt	324	441	631
	Präsenzdienster	207	163	194
	KBG- bzw. KRG-Bezieher	3.093	3.113	2.914

Quelle: Hauptverband der Sozialversicherungsträger

Rundungsdifferenzen nicht ausgeglichen



## Unselbständig Beschäftigte im Burgenland

im Jahresdurchschnitt, nach Geschlecht

Jahr	insgesamt			Inländer			Ausländer			
	insg.	männl.	weibl.	insg.	männl.	weibl.	insg.	männl.	weibl.	Anteil insg.
1995	75.753	43.000	32.753	68.707	37.854	30.853	7.046	5.146	1.900	9,3
1996	76.072	43.215	32.858	68.877	38.044	30.834	7.195	5.171	2.024	9,5
1997	77.099	43.934	33.166	69.885	38.757	31.135	7.214	5.227	1.986	9,4
1998	77.724	44.035	33.690	70.503	38.830	31.653	7.221	5.276	1.940	9,3
1999	79.028	44.583	34.445	71.412	39.347	32.406	7.617	5.551	2.061	9,6
2000	80.263	44.708	35.555	72.189	39.458	33.515	8.074	5.803	2.272	10,1
2001	80.994	44.822	36.173	72.520	39.569	34.140	8.475	6.070	2.405	10,5
2002	82.816	45.266	37.550	73.813	40.014	35.521	9.003	6.416	2.587	10,9
2003	84.304	45.593	38.711	74.689	40.349	36.690	9.615	6.754	2.860	11,4
2004	84.215	45.159	39.057	74.244	39.918	37.039	9.971	6.942	3.029	11,8
2005	85.110	45.470	39.640	74.916	40.230	37.626	10.194	7.019	3.175	12,0
2006	86.248	46.010	40.239	75.544	40.763	38.230	10.704	7.335	3.369	12,4
2007	88.012	46.973	41.038	76.395	41.733	39.041	11.617	7.883	3.734	13,2
2008	91.304	49.062	42.242	78.511	43.835	40.255	12.793	8.634	4.159	14,0
2009	91.146	48.393	42.753	77.983	43.162	40.777	13.163	8.706	4.457	14,4
2010	92.341	48.346	42.819	78.188	43.126	40.854	14.153	9.248	4.904	15,3

Quelle: Hauptverband der Sozialversicherungsträger

## Ausländische unselbständig Beschäftigte im Burgenland

im Jahresdurchschnitt, nach Staatsangehörigkeit

Jahr	insgesamt	ehemaliges Jugoslawien	Türkei	Deutschland	Polen	Ungarn	Rumänien	ehemaliges Tschechien	sonstige Staaten
1995	7.046	1.723	389	154	249	3.167	435	396	532
1996	7.195	1.793	394	170	247	3.200	438	408	546
1997	7.214	1.814	402	194	245	3.236	421	377	525
1998	7.221	1.849	400	223	242	3.314	387	373	434
1999	7.617	1.956	399	237	246	3.594	380	391	414
2000	8.074	2.017	408	277	242	3.884	392	417	437
2001	8.475	2.076	403	322	245	4.223	366	418	422
2002	9.003	2.154	390	378	244	4.595	367	450	426
2003	9.615	2.194	390	416	262	4.900	384	471	598
2004	9.971	2.125	390	441	275	5.185	417	512	627
2005	10.194	2.100	421	498	289	5.281	408	539	658
2006	10.704	2.112	466	565	302	5.543	411	561	744
2007	11.617	2.162	441	639	287	6.215	429	612	833
2008	12.793	2.115	454	762	299	7.065	526	650	923
2009	13.163	2.086	403	778	321	7.497	564	676	838
2010	14.153	2.124	414	849	365	8.174	658	691	879

Quelle: Hauptverband der Sozialversicherungsträger

## Besetzte Planstellen in VBÄ<sup>1)</sup> - aktive Landesbedienstete (ohne Karenzen)

	2001	2002	2003	2004	2005	2006	2007	2008 <sup>3)</sup>	2009	2010
Amt <sup>2)</sup>	1.979,5	1.984,8	1.957,8	1.965,8	1.985,0	1.925,2	1.895,1	1.972,3	1.969,9	1.929,2
KRAGES	1.639,1	1.654,3	1.700,7	1.734,8	1.757,2	1.759,3	1.761,3	1.772,5	1.760,8	1.751,1
Lehrer	2.347,7	2.294,6	2.118,6	2.061,3	2.055,3	2.040,0	2.036,6	2.074,5	2.135,4	2.178,9
Gemeinden	2.744,0	2.693,3	2.798,2	2.721,1	2.802,0	2.836,3	2.936,2	3.105,3	3.134,6	3.160,2

Quelle: Amt der Burgenländischen Landesregierung

<sup>1)</sup> Vollbeschäftigungsäquivalenten (VBÄ)

<sup>2)</sup> Zum Amt zählen auch LehrerInnen an Landwirtschaftlichen Schulen, Kollektivvertragsbedienstete sind nicht enthalten.

<sup>3)</sup> Ab 2008 erfolgte die Übernahme von ca. 120 Kollektivvertragsbediensteten in den Landesdienst.

### Anmerkungen und Erläuterungen zu den beigefügten Tabellen:

Unter Landesbedienstete bzw. Landesdienst werden meist Bedienstete unterschiedlicher Gebietskörperschaften zusammengefasst:

Amt der Landesregierung, Landesverwaltung (=Amt): Abteilungen des Amtes der Landesregierung, Bezirkshauptmannschaften, Baudienstleistungszentren, Anstalten und nachgeordnete Dienststellen, Landwirtschaftliche Schulen

LandeslehrerInnen (= Lehrer): Allgemeinbildende und Berufsbildende Pflichtschulen, ohne Landwirtschaftliche Schulen

Landeskranken- und Pflegeanstalten (=KRAGES): Landeskrankenanstalten und Pflegeheime

Gemeindebedienstete (=Gemeinden): Bedienstete der Gemeinden und Gemeindeverbände

### Besetzte Planstellen in VBÄ

Die Angabe des Personalstandes erfolgt in sogenannten Vollbeschäftigungsäquivalenten (=VBÄ). Dabei wird das Beschäftigungsausmaß der Bediensteten berücksichtigt. Im Regelfall werden Bedienstete, die sich auf Karenzurlaub befinden, nicht gezählt. Die Zählung erfolgt jeweils zum Stichtag 31.12. eines jeden Jahres.

### Bedienstetenanzahl in Kopfszahlen

Die Zählung der Bediensteten erfolgt nach Köpfen, mit oder ohne die Einbeziehung der Karenzen. Karenzierte Bedienstete weisen ein gültiges Dienstverhältnis auf, erbringen jedoch keine Leistung und verursachen keine Kosten.

### Dienstverhältnis

Grundsätzlich gibt es im Landesdienst zwei Arten von Dienstverhältnissen, das öffentlich rechtliche (Beamte) und das vertragliche (Vertragsbedienstete).

### Verwendungsgruppe

A - abgeschlossenes Hochschul- und Fachhochschulstudium

B - Reifeprüfung, Matura

C - Fachausbildung

D - mittlere Ausbildung

E - keine Ausbildung

L - alle Gruppen des Lehrpersonals

P - alle Gruppen der Arbeiter p1 - p5

## Aufteilung der VBÄ nach Dienstverhältnis (ohne Karenzen)

Dienstverhältnis	2001	2002	2003	2004	2005	2006	2007	2008 <sup>1)</sup>	2009	2010
------------------	------	------	------	------	------	------	------	--------------------	------	------

### Amt

<b>insgesamt</b>	<b>1.979,5</b>	<b>1.984,5</b>	<b>1.956,8</b>	<b>1.965,8</b>	<b>1.985,0</b>	<b>1.925,2</b>	<b>1.895,1</b>	<b>1.972,3</b>	<b>1.969,9</b>	<b>1.929,2</b>
Beamte	561,7	548,9	537,9	513,1	499,1	484,4	468,2	444,2	416,9	384,9
Vertragsbedienstete	1.417,9	1.435,6	1.418,9	1.452,7	1.485,9	1.440,8	1.426,9	1.528,1	1.553,1	1.544,4

### KRAGES

<b>insgesamt</b>	<b>1.639,1</b>	<b>1.654,3</b>	<b>1.700,7</b>	<b>1.734,8</b>	<b>1.757,2</b>	<b>1.759,3</b>	<b>1.761,3</b>	<b>1.772,5</b>	<b>1.760,8</b>	<b>1.751,1</b>
Beamte	36,0	31,0	26,0	23,0	20,0	17,0	15,0	15,0	14,0	12,0
Vertragsbedienstete	1.603,1	1.623,3	1.674,7	1.711,8	1.737,2	1.742,3	1.746,3	1.757,5	1.746,8	1.739,1

### Lehrer

<b>insgesamt</b>	<b>2.347,7</b>	<b>2.294,6</b>	<b>2.118,6</b>	<b>2.061,3</b>	<b>2.055,3</b>	<b>2.040,0</b>	<b>2.036,6</b>	<b>2.074,5</b>	<b>2.135,4</b>	<b>2.178,9</b>
Beamte	1.928,9	1.867,1	1.645,9	1.597,7	1.586,7	1.556,1	1.503,4	1.453,8	1.390,6	1.288,8
Vertragsbedienstete	418,8	427,4	472,7	463,6	468,6	483,9	533,1	620,7	744,8	890,1

### Gemeinden

<b>insgesamt</b>	<b>2.744,0</b>	<b>2.693,3</b>	<b>2.798,2</b>	<b>2.721,1</b>	<b>2.802,0</b>	<b>2.836,3</b>	<b>2.936,2</b>	<b>3.105,3</b>	<b>3.134,6</b>	<b>3.160,2</b>
Beamte	173,0	169,0	169,0	168,0	169,0	168,0	165,0	166,0	167,0	168,0
Vertragsbedienstete	2.571,0	2.524,3	2.629,2	2.553,1	2.633,0	2.668,3	2.771,2	2.939,3	2.967,6	2.992,2

Quelle: Amt der Burgenländischen Landesregierung

<sup>1)</sup> ab 2008 Übernahme der Kollektivvertragsbediensteten

## Aufteilung der VBÄ nach Verwendungsgruppen (ohne Karenzen)<sup>1)</sup>

Verwendungsgruppe	2001	2002	2003	2004	2005	2006	2007	2008	2009	2010
-------------------	------	------	------	------	------	------	------	------	------	------

<b>insgesamt</b>	<b>1.979,5</b>	<b>1.984,5</b>	<b>1.956,8</b>	<b>1.965,8</b>	<b>1.985,0</b>	<b>1.925,2</b>	<b>1.895,1</b>	<b>1.972,3</b>	<b>1.969,9</b>	<b>1.929,2</b>
A	225,2	226,3	229,2	228,7	235,0	226,8	225,6	222,8	231,2	230,8
B	415,0	418,1	414,4	416,2	418,6	416,9	410,7	411,9	414,6	409,7
C	329,1	334,9	327,3	337,5	341,6	346,4	340,5	341,9	360,7	363,6
D	217,3	209,7	211,0	195,5	193,3	182,6	181,6	169,5	149,8	138,5
E	53,9	55,6	54,6	55,6	55,6	52,1	51,1	47,4	47,4	44,2
L	75,6	77,6	72,2	82,7	80,2	80,3	78,2	79,8	77,6	78,2
P	663,4	662,3	648,1	649,8	660,9	620,2	607,5	699,1	688,6	664,4

Quelle: Amt der Burgenländischen Landesregierung

<sup>1)</sup> Eine Gliederung nach Verwendungsgruppen ist nur für die Landesverwaltung möglich, d.h. ohne Lehrer, KRAGES, Gemeinden.

**Landesbedienstete am 31.12. nach Geschlecht (Kopfzahlen inkl. Karenzen)<sup>1)</sup>**

	2001	2002	2003	2004	2005	2006	2007	2008	2009	2010
--	------	------	------	------	------	------	------	------	------	------

**Amt**

<b>insgesamt</b>	<b>2.176</b>	<b>2.189</b>	<b>2.185</b>	<b>2.190</b>	<b>2.212</b>	<b>2.156</b>	<b>2.123</b>	<b>2.176</b>	<b>2.156</b>	<b>2.118</b>
männlich	1.308	1.303	1.278	1.279	1.292	1.244	1.218	1.278	1.250	1.214
weiblich	868	886	907	911	920	912	905	898	906	904

**KRAGES**

<b>insgesamt</b>	<b>1.873</b>	<b>1.913</b>	<b>1.965</b>	<b>2.050</b>	<b>2.084</b>	<b>2.109</b>	<b>2.109</b>	<b>2.133</b>	<b>2.113</b>	<b>2.152</b>
männlich	427	419	420	429	427	424	427	419	414	419
weiblich	1.446	1.494	1.545	1.621	1.657	1.685	1.682	1.714	1.699	1.733

**Lehrer**

<b>insgesamt</b>	<b>2.504</b>	<b>2.446</b>	<b>2.238</b>	<b>2.175</b>	<b>2.163</b>	<b>2.142</b>	<b>2.128</b>	<b>2.150</b>	<b>2.212</b>	<b>2.259</b>
männlich	789	746	632	607	598	583	559	553	538	512
weiblich	1.715	1.700	1.606	1.568	1.565	1.559	1.569	1.597	1.674	1.747

Quelle: Amt der Burgenländischen Landesregierung

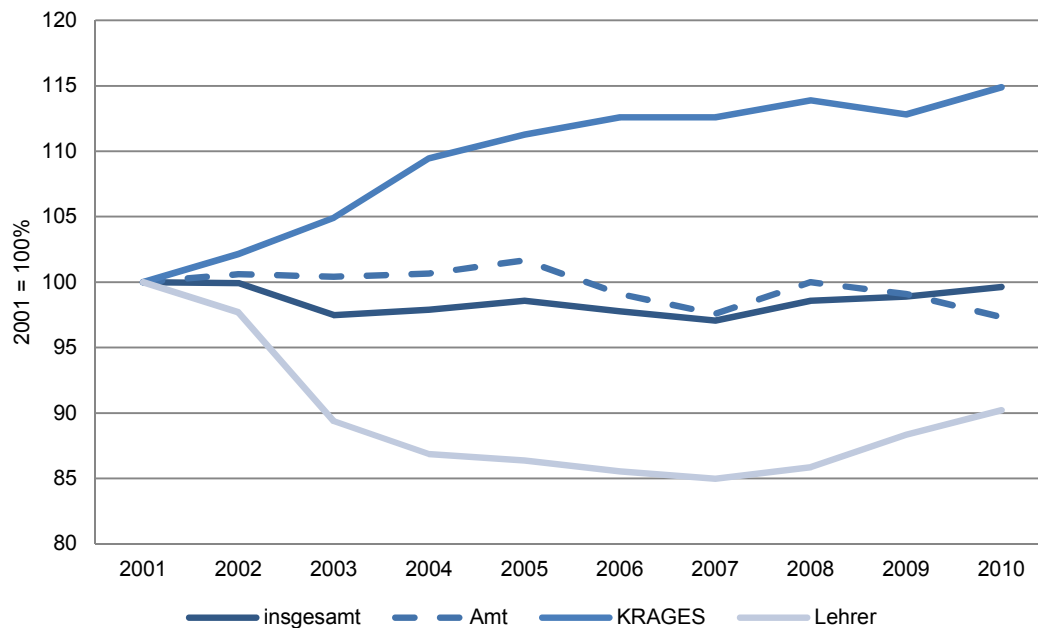
<sup>1)</sup> ohne Gemeinden, da aus der Gemeindestatistik keine Daten vorliegen**Landesbedienstete 2001 - 2010**

**Entwicklung des Bedienstetenstandes der Landesverwaltung<sup>1)</sup>**

nach Art des Dienstverhältnisses und nach Geschlecht (Kopfzahlen ohne Karenzen)

Dienstverhältnis	2001	2002	2003	2004	2005	2006	2007	2008	2009	2010
------------------	------	------	------	------	------	------	------	------	------	------

**Beamte und Vertragsbedienstete**

<b>insgesamt</b>	<b>2.111</b>	<b>2.117</b>	<b>2.097</b>	<b>2.115</b>	<b>2.120</b>	<b>2.058</b>	<b>2.030</b>	<b>2.099</b>	<b>2.093</b>	<b>2.045</b>
männlich	1.294	1.292	1.263	1.264	1.259	1.201	1.175	1.249	1.231	1.198
weiblich	817	825	834	851	861	857	855	850	862	847

**Beamte**

<b>insgesamt</b>	<b>573</b>	<b>558</b>	<b>548</b>	<b>521</b>	<b>507</b>	<b>493</b>	<b>478</b>	<b>453</b>	<b>425</b>	<b>393</b>
männlich	443	430	414	397	382	369	352	334	309	284
weiblich	130	128	134	124	125	124	126	119	116	109

**Vertragsbedienstete**

<b>insgesamt</b>	<b>1.538</b>	<b>1.559</b>	<b>1.549</b>	<b>1.594</b>	<b>1.613</b>	<b>1.565</b>	<b>1.552</b>	<b>1.646</b>	<b>1.668</b>	<b>1.652</b>
männlich	851	862	849	867	877	832	823	915	922	914
weiblich	687	697	700	727	736	733	729	731	746	738

Quelle: Amt der Burgenländischen Landesregierung

<sup>1)</sup> Für die Verwaltungsbereiche Lehrer, KRAGES, Gemeinden liegen derzeit keine Daten vor.**Durchschnittsalter der burgenländischen Landesbediensteten<sup>1)</sup>**

Dienstverhältnis	2001	2002	2003	2004	2005	2006	2007	2008	2009	2010
------------------	------	------	------	------	------	------	------	------	------	------

**Beamte und Vertragsbedienstete**

<b>insgesamt</b>	<b>44,2</b>	<b>44,4</b>	<b>44,6</b>	<b>44,9</b>	<b>45,2</b>	<b>45,9</b>	<b>46,3</b>	<b>46,9</b>	<b>47,2</b>	<b>47,5</b>
------------------	-------------	-------------	-------------	-------------	-------------	-------------	-------------	-------------	-------------	-------------

**Beamte**

<b>insgesamt</b>	<b>48,5</b>	<b>48,7</b>	<b>48,6</b>	<b>49,3</b>	<b>49,9</b>	<b>50,8</b>	<b>51,4</b>	<b>52,0</b>	<b>52,4</b>	<b>52,9</b>
männlich	49,3	49,3	49,4	50,0	50,7	51,5	52,1	52,8	53,2	53,6
weiblich	45,8	46,3	46,2	46,9	47,7	48,7	49,5	49,9	50,5	51,2

**Vertragsbedienstete**

<b>insgesamt</b>	<b>42,6</b>	<b>42,8</b>	<b>43,2</b>	<b>43,5</b>	<b>43,7</b>	<b>44,3</b>	<b>44,8</b>	<b>45,5</b>	<b>45,8</b>	<b>46,2</b>
männlich	44,9	44,8	45,1	45,1	45,1	45,6	45,9	46,5	46,8	46,9
weiblich	39,9	40,4	41,0	41,5	42,1	42,8	43,5	44,3	44,7	45,2

Quelle: Amt der Burgenländischen Landesregierung

<sup>1)</sup> Für die Verwaltungsbereiche Lehrer, KRAGES, Gemeinden liegen derzeit keine Daten vor.

## Jahreseinkommen der unselbständig Erwerbstätigen nach Bundesländern 2009

Bundesland	Anzahl der Personen	Bruttojahreseinkommen				Nettojahreseinkommen			
		25%	50%	75%	arithm. Mittel	25%	50%	75%	arithm. Mittel
		verdienen weniger als ...Euro				verdienen weniger als ...Euro			

### insgesamt

<b>Österreich</b>	<b>3.752.742</b>	<b>11.669</b>	<b>24.784</b>	<b>37.927</b>	<b>28.861</b>	<b>9.570</b>	<b>18.532</b>	<b>26.360</b>	<b>20.235</b>
Burgenland	124.958	13.705	25.480	37.991	28.846	11.290	19.042	26.698	20.499
Kärnten	242.276	11.223	23.780	36.268	27.359	9.162	17.835	25.444	19.376
Niederösterreich	713.792	13.617	26.468	39.945	30.835	11.193	19.619	27.616	21.550
Oberösterreich	643.366	12.636	25.394	37.853	28.843	10.418	18.913	26.321	20.305
Salzburg	251.267	10.543	23.167	35.763	27.136	8.649	17.500	25.029	19.098
Steiermark	537.730	11.322	24.192	36.423	27.417	9.335	18.173	25.572	19.435
Tirol	332.168	9.989	22.539	34.580	25.676	8.203	17.061	24.333	18.157
Vorarlberg	158.510	10.087	24.597	38.393	27.859	8.269	18.360	26.454	19.471
Wien	748.675	10.536	24.745	40.061	30.727	8.593	18.520	27.441	21.194

### weiblich

<b>Österreich</b>	<b>1.784.929</b>	<b>8.241</b>	<b>18.277</b>	<b>29.776</b>	<b>21.578</b>	<b>6.903</b>	<b>14.769</b>	<b>21.635</b>	<b>15.779</b>
Burgenland	57.686	9.307	18.149	28.896	21.181	7.824	14.727	21.338	15.706
Kärnten	115.246	7.336	17.145	27.935	20.260	6.178	13.994	20.557	14.940
Niederösterreich	336.421	9.529	19.600	31.500	22.778	7.969	15.611	22.703	16.620
Oberösterreich	299.857	8.257	17.561	27.641	20.084	6.958	14.359	20.388	14.913
Salzburg	122.671	7.390	17.095	27.404	19.913	6.172	13.954	20.158	14.697
Steiermark	250.751	7.818	17.181	27.827	20.225	6.590	14.102	20.552	14.988
Tirol	159.289	6.618	15.774	25.777	18.319	5.584	12.920	19.164	13.655
Vorarlberg	76.001	6.004	15.851	27.058	18.658	5.122	13.074	19.881	13.843
Wien	367.007	9.385	21.769	35.499	25.673	7.796	16.802	24.896	18.214

### männlich

<b>Österreich</b>	<b>1.967.813</b>	<b>18.200</b>	<b>30.577</b>	<b>44.540</b>	<b>35.468</b>	<b>14.109</b>	<b>21.967</b>	<b>30.100</b>	<b>24.277</b>
Burgenland	67.272	21.585	31.265	44.204	35.418	16.383	22.511	30.444	24.610
Kärnten	127.030	18.364	29.533	42.541	33.800	14.068	21.310	29.043	23.400
Niederösterreich	377.371	21.354	32.072	46.979	38.017	16.240	22.952	31.582	25.945
Oberösterreich	343.509	21.848	32.137	45.314	36.489	16.531	22.920	30.566	25.011
Salzburg	128.596	16.750	29.627	42.724	34.027	13.015	21.332	28.890	23.297
Steiermark	286.979	18.389	30.135	42.502	33.701	14.194	21.697	29.066	23.322
Tirol	172.879	17.086	29.390	41.446	32.455	13.122	21.169	28.217	22.305
Vorarlberg	82.509	19.699	33.348	46.993	36.334	15.013	23.506	31.092	24.655
Wien	381.668	11.900	27.787	45.261	35.586	9.491	20.277	30.250	24.061

Quelle: Rechnungshof, Einkommensbericht

**Durchschnittliche Jahreseinkünfte der ausschließlich selbständig Erwerbstätigen**

nach Bundesländern 2007

Bundesländer	Anzahl der Per- sonen	Jahreseinkünfte vor Steuern				Nettojahreseinkünfte			
		25%	50%	75%	arithm. Mittel	25%	50%	75%	arithm. Mittel
		verdienen weniger als ... Euro				verdienen weniger als ... Euro			
insgesamt									
Österreich	300.664	4.045	11.490	27.070	23.920	3.995	11.148	21.074	15.946
Burgenland	9.244	3.728	10.662	22.902	19.885	3.716	10.531	18.618	13.825
Kärnten	19.332	3.988	11.099	26.223	23.154	3.950	10.988	20.663	15.634
Niederösterreich	55.554	3.869	10.900	24.991	22.426	3.835	10.762	19.810	15.283
Oberösterreich	43.723	4.070	12.613	30.110	25.966	4.008	11.877	22.911	17.415
Salzburg	22.622	4.497	12.733	30.387	25.416	4.428	12.004	23.068	16.702
Steiermark	39.917	3.637	10.900	25.039	22.070	3.617	10.735	19.833	14.795
Tirol	31.739	3.922	11.508	27.732	24.806	3.848	11.234	21.557	16.159
Vorarlberg	15.278	2.986	12.959	33.480	26.557	2.377	12.051	25.004	16.741
Wien	63.255	4.792	11.556	26.246	24.194	4.700	11.105	20.337	16.077
weiblich									
Österreich	102.314	2.402	8.287	16.501	15.073	2.364	8.273	14.364	10.821
Burgenland	3.077	2.140	8.097	15.536	13.468	2.157	8.097	13.766	9.977
Kärnten	6.196	2.072	7.779	14.742	13.815	2.078	7.814	13.226	10.180
Niederösterreich	19.407	2.383	8.000	15.882	14.910	2.363	7.999	13.955	10.842
Oberösterreich	14.155	2.130	8.056	16.123	13.997	2.124	8.042	14.229	10.415
Salzburg	7.852	2.488	8.630	17.783	14.898	2.437	8.628	15.176	10.088
Steiermark	13.049	2.252	7.974	14.985	13.725	2.260	7.971	13.379	10.123
Tirol	11.229	2.374	7.773	15.132	14.092	2.290	7.734	13.523	10.134
Vorarlberg	4.875	1.410	5.942	15.469	13.461	1.102	5.856	13.691	9.437
Wien	22.474	3.292	9.506	19.799	18.143	3.260	9.468	16.287	12.655
männlich									
Österreich	198.350	5.642	14.418	33.138	28.484	5.552	13.057	24.689	18.590
Burgenland	6.167	4.900	12.203	26.462	23.087	4.872	11.627	20.836	15.745
Kärnten	13.136	5.651	14.102	32.050	27.558	5.622	12.914	24.169	18.207
Niederösterreich	36.147	5.169	13.360	30.533	26.461	5.107	12.396	23.136	17.667
Oberösterreich	29.568	6.100	16.528	37.575	31.695	6.000	14.484	27.330	20.765
Salzburg	14.770	6.759	16.656	37.062	31.007	6.705	14.586	27.208	20.219
Steiermark	26.868	4.763	13.163	30.535	26.123	4.733	12.283	23.210	17.064
Tirol	20.510	5.968	15.515	35.158	30.671	5.908	13.863	26.215	19.458
Vorarlberg	10.403	5.450	18.997	41.892	32.694	4.847	15.992	29.846	20.163
Wien	40.781	5.994	13.214	30.336	27.529	5.925	12.175	22.769	17.963

Quelle: Rechnungshof, Einkommensbericht

## Jahreseinkommen der PensionistInnen nach Bundesländern 2009

Bundesländer	Anzahl der Personen	Bruttojahreseinkommen				Nettojahreseinkommen			
		25%	50%	75%	arithm. Mittel	25%	50%	75%	arithm. Mittel
		verdienen weniger als....Euro				verdienen weniger als....Euro			

### insgesamt

<b>Österreich</b>	<b>1.965.826</b>	<b>10.830</b>	<b>16.905</b>	<b>26.183</b>	<b>20.137</b>	<b>10.279</b>	<b>15.424</b>	<b>21.194</b>	<b>16.635</b>
Burgenland	74.467	10.411	15.523	23.088	18.024	9.878	14.521	19.298	15.220
Kärnten	141.016	10.706	15.484	24.078	18.810	10.138	14.495	19.895	15.694
Niederösterreich	398.903	10.842	17.947	26.730	20.615	10.291	16.058	21.476	16.982
Oberösterreich	325.184	10.651	16.379	25.075	19.141	10.101	15.144	20.553	15.980
Salzburg	114.813	10.824	16.712	26.442	20.094	10.272	15.354	21.363	16.582
Steiermark	300.902	10.573	15.610	24.023	18.665	10.026	14.584	19.922	15.644
Tirol	145.947	10.474	15.722	25.181	19.242	9.912	14.675	20.654	16.033
Vorarlberg	75.241	9.029	14.781	24.217	17.937	8.547	14.000	20.052	15.051
Wien	389.353	11.710	19.770	29.665	23.278	11.053	17.232	23.339	18.750

### weiblich

<b>Österreich</b>	<b>1.083.907</b>	<b>9.282</b>	<b>12.843</b>	<b>20.535</b>	<b>16.205</b>	<b>8.803</b>	<b>12.156</b>	<b>17.768</b>	<b>13.908</b>
Burgenland	40.717	8.671	11.281	17.357	14.158	8.192	10.742	15.665	12.435
Kärnten	75.326	9.043	11.500	18.184	14.945	8.583	10.887	16.194	12.975
Niederösterreich	216.222	9.373	13.198	20.782	16.288	8.874	12.496	17.920	13.992
Oberösterreich	177.932	8.626	12.114	18.824	14.988	8.177	11.484	16.638	13.045
Salzburg	63.188	8.963	12.739	20.075	15.896	8.501	12.071	17.500	13.689
Steiermark	161.738	8.751	11.449	18.289	14.893	8.295	10.851	16.282	12.945
Tirol	77.246	8.342	11.431	18.200	14.632	7.913	10.845	16.253	12.797
Vorarlberg	41.083	7.183	11.080	17.235	13.544	6.831	10.600	15.625	11.979
Wien	230.455	10.837	16.470	25.551	19.846	10.286	15.136	20.855	16.513

### männlich

<b>Österreich</b>	<b>881.919</b>	<b>15.170</b>	<b>22.373</b>	<b>30.615</b>	<b>24.971</b>	<b>14.261</b>	<b>18.875</b>	<b>23.894</b>	<b>19.986</b>
Burgenland	33.750	15.045	20.590	27.482	22.689	14.200	17.774	21.966	18.580
Kärnten	65.690	13.982	20.228	29.030	23.241	13.209	17.555	22.774	18.811
Niederösterreich	182.681	16.553	23.408	31.158	25.737	15.307	19.442	24.162	20.522
Oberösterreich	147.252	15.384	22.241	29.799	24.159	14.413	18.818	23.415	19.527
Salzburg	51.625	14.976	22.682	31.395	25.231	14.115	19.040	24.319	20.123
Steiermark	139.164	14.196	20.582	28.524	23.048	13.395	17.802	22.623	18.781
Tirol	68.701	14.331	21.663	30.492	24.425	13.518	18.466	23.874	19.671
Vorarlberg	34.158	12.904	21.507	30.289	23.220	12.181	18.364	23.762	18.746
Wien	158.898	15.900	24.957	33.803	28.255	14.726	20.382	25.798	21.995

Quelle: Rechnungshof, Einkommensbericht



### Mittleres Nettojahreseinkommen der Unselbständigen nach Bundesländern in Euro

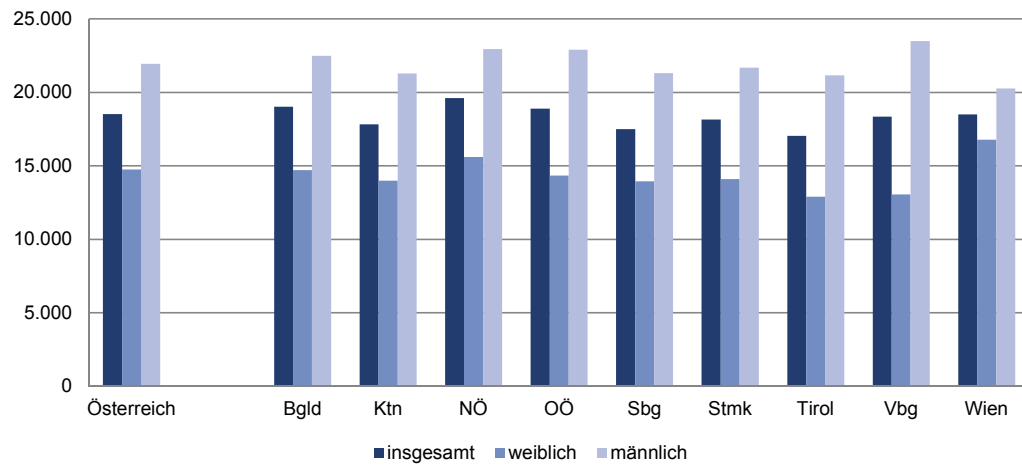

### Mittleres Nettojahreseinkommen der PensionistInnen nach Bundesländern in Euro

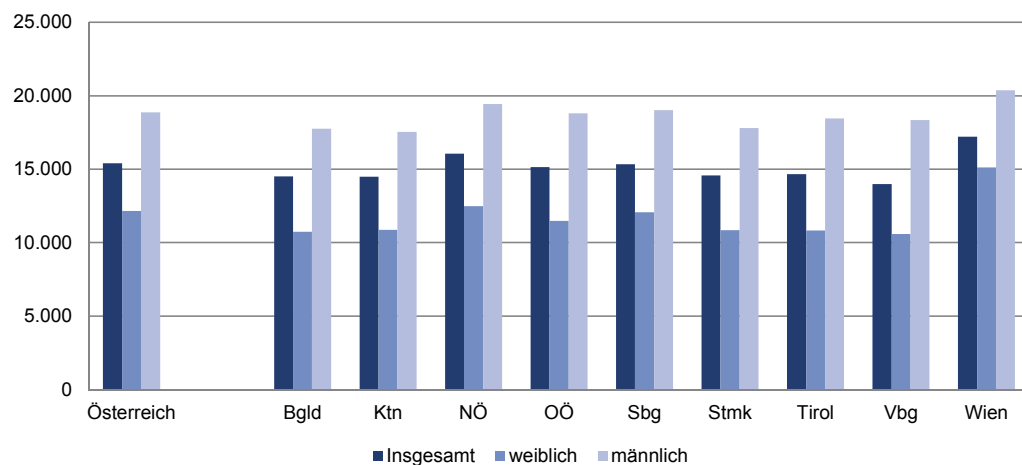

## Ausstattungskategorie der Wohnungen im Burgenland<sup>1)</sup>

Jahr	Wohnungen insgesamt	davon Ausstattungskategorie			
		Bad, WC und Zentralheizung	Bad, WC und Einzelofenheizung	WC und Wasserentnahme	nur Wasser/oder keine Installation
1981	84.609	37.845	30.857	3.077	12.830
1982	83.900	39.600	31.400	2.000	10.900
1983	83.200	41.000	30.200	2.000	10.000
1984	86.600	41.800	32.500	2.600	9.700
1985	87.200	46.300	30.800	2.300	7.800
1986	87.500	48.700	30.300	2.100	6.400
1987	87.900	49.700	30.800	1.900	5.500
1988	89.700	52.600	29.300	2.100	5.900
1989	90.500	54.300	29.700	1.900	4.600
1990	92.000	57.200	28.700	1.500	4.600
1991	93.010	64.473	19.438	2.150	6.949
1992	93.400	63.300	26.100	1.500	2.500
1993	94.900	65.900	25.300	1.200	2.500
1994	94.500	62.800	27.300	1.300	3.100
1995	95.300	75.600	15.600	1.100	3.000
1996	96.300	77.400	15.200	1.100	2.700
1997	97.500	79.100	15.300	1.100	2.000
1998	99.700	83.200	13.600	1.000	1.800
1999	100.300	85.800	12.300	800	1.400
2000	99.600	86.300	11.300	800	1.200
2001	105.622	92.539	10.946	633	1.504
2002	102.800	91.300	9.400	600	1.500
2003	102.700	92.700	8.600	300	1.000
2004	108.100	92.800	14.600	200	500
2005	109.000	97.100	11.000	300	600
2006	109.600	98.900	9.800	200	700
2007	110.200	98.000	11.200	200	800
2008	111.100	99.100	11.500	100	400
2009	112.000	99.600	11.800	100	400
2010	112.700	101.900	10.200	200	300

Quelle: Statistik Austria

<sup>1)</sup> 1981, 1991 und 2001 Häuser- und Wohnungszählung (Hauptwohnsitz), alle anderen Jahre Mikrozensus-Erhebung.

Rundungsdifferenzen nicht ausgeglichen

## Wohnungen im Burgenland nach Bauperiode und Nutzfläche

Mikrozensus Jahresdurchschnitt 2010

Bauperiode	bewohnte Wohnungen insgesamt	davon Nutzfläche in m <sup>2</sup>			
		bis unter 60	60 - 90	90 - 130	130 und mehr
<b>insgesamt</b>	<b>112.700</b>	<b>5.700</b>	<b>21.700</b>	<b>39.500</b>	<b>45.800</b>
vor 1919	6.000	600	2.100	2.100	1.200
1919 bis 1944	7.400	700	2.700	2.200	1.900
1945 bis 1960	16.000	900	4.200	6.200	4.700
1961 bis 1970	17.400	1.000	3.400	6.000	7.000
1971 bis 1980	21.300	600	1.900	8.100	10.600
1981 bis 1990	14.600	500	1.500	5.900	6.800
1991 bis 2000	15.300	300	3.100	4.600	7.200
2001 und später	14.700	1.000	2.700	4.500	6.500

Quelle: Statistik Austria

Rundungsdifferenzen nicht ausgeglichen

## Förderung des Einbaues von Lärmschutzfenstern

Jahr	Anzahl der bewilligten Ansuchen	Ausgaben in Euro
1991	151	435.601
1992	122	282.342
1993	145	254.210
1994	256	472.357
1995	137	256.167
1996	112	290.353
1997	137	290.690
1998	115	254.311
1999	118	239.956
2000	127	246.859
2001	80	173.462
2002	52	119.853
2003	62	141.907
2004	326	179.823
2005	58	139.042
2006	67	130.925
2007	115	251.662
2008	101	225.572
2009	85	192.907
2010	66	147.359

Quelle: Amt der Burgenländischen Landesregierung

## Wohnbauförderung im Burgenland 2010

Art der Förderung Bezirk	geförderte Wohneinheiten	zugesicherte Mittel in Euro
<b>Neubaudarlehen - Eigenheime</b>	<b>458</b>	<b>20.700.051</b>
Eisenstadt-Stadt	11	507.000
Rust-Stadt	4	227.200
Eisenstadt-Umgebung	73	3.299.944
Güssing	36	1.743.450
Jennersdorf	25	1.157.475
Mattersburg	57	2.628.364
Neusiedl am See	106	5.038.282
Oberpullendorf	57	2.154.236
Oberwart	89	3.944.100
<b>Blockbauten</b>	<b>1.817</b>	<b>62.164.682</b>
Darlehen für Neubau (mehrere Wohneinheiten)	955	59.203.065
Eigenmittlersatzdarlehen	85	1.367.471
Wohnungsankaufsdarlehen	13	411.350
Wohnbeihilfe	764	1.182.796
<b>Sanierungsdarlehen gem. Bgld. WFG 2005 (Eigenheim + Block)</b>	<b>294</b>	<b>9.208.172</b>
Darlehen für Sanierungsmaßnahmen	134	1.606.271
umfassende Sanierung	155	7.463.422
Revitalisierung	5	138.479
<b>ÖKO-Darlehen (Eigenheime)</b>	<b>23</b>	<b>134.000</b>
Ökoförderung Neubau	20	104.000
Ökoförderung Sanierung	3	30.000
<b>Sonstige Darlehen gem Bgld. WFG 2005 (Eigenheime)</b>	<b>217</b>	<b>4.437.572</b>
Althausankaufsdarlehen	214	4.359.572
besonders berücksichtigungswürdige Fälle	3	78.000
<b>Nichtrückzahlbarer Zuschuss</b>	<b>1.090</b>	<b>1.267.849</b>
Alternativenergieanlagen	1	33.837
Alarmanlagen	786	635.229
Sicherheitstüren	52	29.462
Sanierungszuschuss	214	237.150
umf. Sanierungszuschuss	37	332.171

Quelle: Amt der Burgenländischen Landesregierung

## Geförderte Wohneinheiten im Burgenland

Neubaudarlehen

Bezirk Gemeinde	2005	2006	2007	2008	2009	2010
<b>Burgenland</b>	<b>618</b>	<b>887</b>	<b>763</b>	<b>613</b>	<b>664</b>	<b>458</b>
Eisenstadt-Stadt	8	15	14	10	11	11
Rust-Stadt	3	7	8	7	4	4
Eisenstadt-Umgebung	120	165	117	104	120	73
Güssing	62	87	73	66	68	36
Jennersdorf	31	46	48	25	34	25
Mattersburg	100	120	104	90	73	57
Neusiedl am See	119	186	176	116	159	106
Oberpullendorf	80	120	82	85	96	57
Oberwart	95	141	141	110	99	89
<b>Eisenstadt-Umgebung</b>	<b>120</b>	<b>165</b>	<b>117</b>	<b>104</b>	<b>120</b>	<b>73</b>
Breitenbrunn am Neusiedler See	3	8	7	4	4	5
Donnerskirchen	8	8	7	4	6	1
Großhöflein	8	6	6	6	8	7
Hornstein	6	6	7	1	1	1
Klingenbach	0	3	3	6	3	1
Leithaprodersdorf	4	8	3	7	8	4
Loretto	2	3	3	7	1	1
Mörbisch am See	16	15	11	8	5	5
Müllendorf	3	7	6	4	9	3
Neufeld an der Leitha	9	3	2	2	2	1
Oggau am Neusiedler See	9	8	3	3	8	4
Oslip	2	6	4	1	5	2
Purbach am Neusiedler See	7	19	7	4	7	4
Sankt Margarethen im Burgenland	11	8	4	4	7	6
Schützen am Gebirge	2	2	5	0	6	1
Siegendorf im Burgenland	8	7	9	5	6	6
Steinbrunn	5	13	14	13	7	4
Stotzing	1	5	2	2	3	1
Trausdorf an der Wulka	2	9	2	3	1	5
Wimpassing an der Leitha	4	8	4	4	8	2
Wulkaprodersdorf	5	5	5	5	9	4
Zagersdorf	3	1	3	8	6	4
Zillingtal	2	7	0	3	0	1

## Geförderte Wohneinheiten im Burgenland

### Neubaudarlehen

Bezirk Gemeinde	2005	2006	2007	2008	2009	2010
<b>Güssing</b>	<b>62</b>	<b>87</b>	<b>73</b>	<b>66</b>	<b>68</b>	<b>36</b>
Bildein	1	2	0	0	2	1
Bocksdorf	2	1	1	0	1	0
Burgauberg-Neudauberg	7	7	6	5	2	0
Eberau	1	1	2	0	1	2
Gerersdorf-Sulz	5	2	4	4	3	4
Großmürbisch	0	0	1	0	2	0
Güssing	4	10	6	8	7	1
Güttenbach	1	2	1	0	4	3
Hackerberg	3	5	4	3	1	2
Heiligenbrunn	3	0	3	1	2	0
Heugraben	0	1	0	1	0	0
Inzenhof	0	1	1	2	1	1
Kleinmürbisch	0	0	3	0	3	0
Kukmirn	8	14	8	5	9	4
Moschendorf	1	1	1	0	1	1
Neuberg im Burgenland	2	4	1	2	2	0
Neustift bei Güssing	1	1	2	2	2	0
Olbendorf	5	6	6	4	2	2
Ollersdorf im Burgenland	3	5	2	9	6	2
Rauchwart	1	1	1	1	1	0
Rohr im Burgenland	0	3	2	7	1	1
Sankt Michael im Burgenland	2	1	2	4	2	1
Stegersbach	3	7	5	1	6	1
Stinatz	3	3	1	1	1	4
Strem	1	1	3	0	1	1
Tobaj	4	5	6	6	3	4
Tschanigraben	0	0	0	0	0	0
Wörterberg	1	3	1	0	2	1

<b>Jennersdorf</b>	<b>31</b>	<b>46</b>	<b>48</b>	<b>25</b>	<b>34</b>	<b>25</b>
Deutsch Kaltenbrunn	8	3	15	2	7	5
Eltendorf	1	3	3	1	0	2
Heiligenkreuz im Lafnitztal	1	5	1	1	1	2
Jennersdorf	6	8	7	4	6	3
Königsdorf	3	2	2	2	3	3
Minihof-Liebau	1	1	3	1	3	1
Mogersdorf	3	3	2	2	1	3
Mühlgraben	1	1	0	1	0	1
Neuhaus am Klausenbach	1	0	1	2	1	2
Rudersdorf	4	7	5	1	3	1
Sankt Martin an der Raab	2	10	7	4	6	2
Weichselbaum	0	3	2	4	3	0

## Geförderte Wohneinheiten im Burgenland

Neubaudarlehen

Bezirk Gemeinde	2005	2006	2007	2008	2009	2010
<b>Mattersburg</b>	<b>100</b>	<b>120</b>	<b>104</b>	<b>90</b>	<b>73</b>	<b>57</b>
Antau	1	1	0	0	3	2
Bad Sauerbrunn	1	4	1	5	4	2
Baumgarten	5	2	4	1	3	1
Draßburg	4	9	5	5	3	3
Forchtenstein	5	8	9	6	8	2
Hirm	2	2	1	1	0	2
Krensdorf	2	7	3	0	1	2
Loipersbach im Burgenland	3	4	1	5	4	3
Marz	8	12	11	8	10	7
Mattersburg	19	15	15	15	6	8
Neudörf	12	7	10	4	3	7
Pöttelsdorf	3	1	2	2	3	2
Pöttsching	2	6	7	2	5	4
Rohrbach bei Mattersburg	3	11	8	11	2	0
Schattendorf	7	6	9	6	7	3
Sieggraben	6	5	4	3	4	3
Sigleß	1	3	3	3	0	1
Wiesen	11	14	6	8	4	1
Zemendorf-Stöttera	5	3	5	5	3	4
<b>Neusiedl am See</b>	<b>119</b>	<b>186</b>	<b>176</b>	<b>116</b>	<b>159</b>	<b>106</b>
Andau	6	10	5	7	5	1
Apetlon	9	2	4	1	6	6
Bruckneudorf	7	6	6	2	6	2
Deutsch Jahrndorf	1	2	1	3	3	1
Edelstal	0	3	2	0	0	2
Frauenkirchen	3	4	12	3	9	6
Gattendorf	4	7	8	6	4	5
Gols	12	17	12	16	13	10
Halbturn	3	8	5	2	7	0
Illmitz	1	5	11	6	8	6
Jois	1	10	5	4	9	1
Kittsee	3	5	5	4	1	9
Mönchhof	6	12	11	2	8	5
Neudorf	1	2	1	2	0	1
Neusiedl am See	7	17	22	14	14	10
Nickelsdorf	2	1	2	4	8	7
Pama	4	4	8	2	3	1
Pamhagen	6	9	8	1	1	4
Parndorf	3	7	8	7	7	4

## Geförderte Wohneinheiten im Burgenland

### Neubaudarlehen

Bezirk Gemeinde	2005	2006	2007	2008	2009	2010
Podersdorf am See	3	9	6	8	6	4
Potzneusiedl	0	4	2	2	3	0
Sankt Andrä am Zicksee	2	3	5	2	6	3
Tadten	5	6	2	2	2	1
Wallern im Burgenland	5	4	5	4	2	2
Weiden am See	11	12	8	4	12	5
Winden am See	7	14	6	6	3	6
Zurndorf	7	3	6	2	13	4

<b>Oberpullendorf</b>	<b>80</b>	<b>120</b>	<b>82</b>	<b>85</b>	<b>96</b>	<b>57</b>
Deutschkreutz	4	10	8	7	10	0
Draßmarkt	5	7	1	5	5	6
Frankenau-Unterpullendorf	1	2	0	3	3	0
Großwarasdorf	3	2	3	3	1	1
Horitschon	5	6	8	8	4	3
Kaisersdorf	3	2	2	3	0	1
Kobersdorf	4	12	5	5	5	3
Lackenbach	3	1	1	1	3	1
Lackendorf	1	4	2	1	0	1
Lockenhaus	3	5	4	4	4	5
Lutzmannsburg	3	5	0	1	4	3
Mannersdorf an der Rabnitz	2	3	3	2	8	2
Markt Sankt Martin	1	5	1	3	5	4
Neckenmarkt	4	5	4	8	5	4
Neutal	3	1	4	3	2	1
Nikitsch	3	3	1	0	2	2
Oberloisdorf	1	1	0	1	1	1
Oberpullendorf	6	9	3	2	2	2
Pilgersdorf	6	5	3	5	5	5
Piringsdorf	2	6	1	2	0	1
Raiding	2	0	3	5	6	1
Ritzing	3	0	3	0	2	0
Steinberg-Dörfel	4	9	4	4	5	3
Stoob	2	1	3	3	2	3
Unterfrauenhaid	0	6	4	1	3	1
Unterrabnitz-Schwendgraben	1	3	2	2	3	1
Weingraben	2	1	1	0	0	0
Weppersdorf	3	6	8	3	6	2



## Geförderte Wohneinheiten im Burgenland

Neubaudarlehen

Bezirk Gemeinde	2005	2006	2007	2008	2009	2010
<b>Oberwart</b>	<b>95</b>	<b>141</b>	<b>140</b>	<b>110</b>	<b>99</b>	<b>89</b>
Bad Tatzmannsdorf	5	0	1	3	2	2
Badersdorf	0	1	1	0	0	0
Bernstein	4	5	11	1	4	5
Deutsch Schützen-Eisenberg	1	1	1	1	2	1
Grafenschachen	4	2	5	2	0	2
Großpetersdorf	5	6	7	6	3	2
Hannersdorf	2	2	2	1	2	2
Jabing	1	3	0	2	1	1
Kemetten	3	5	5	1	1	3
Kohfidisch	5	8	9	5	1	1
Litzelsdorf	3	3	2	1	1	3
Loipersdorf-Kitzladen	5	3	4	2	4	2
Mariasdorf	1	5	1	1	0	0
Markt Allhau	8	8	8	5	5	6
Markt Neuhodis	0	4	1	2	2	1
Mischendorf	3	1	4	6	4	3
Neustift an der Lafnitz	0	8	3	7	5	5
Oberdorf im Burgenland	2	4	2	2	5	1
Oberschützen	9	10	8	9	5	4
Oberwart	1	9	7	5	7	5
Pinkafeld	2	10	17	5	10	7
Rechnitz	11	5	5	7	7	4
Riedlingsdorf	3	6	4	5	4	2
Rotenturm an der Pinka	4	5	1	3	2	1
Schachendorf	2	0	1	1	2	2
Schandorf	1	2	1	2	1	1
Stadtschlaining	5	5	7	5	4	5
Unterkohlstätten	2	3	3	4	5	4
Untervart	2	6	2	1	2	4
Weiden bei Rechnitz	3	1	3	1	1	0
Wiesfleck	1	7	6	5	3	7
Wolfau	2	3	9	9	4	3

Quelle: Statistik Austria

## Baulandbilanz Burgenland 2011

Bezirk	Gesamtfläche in ha	Baulich genutzte Siedlungsfläche			Anteil der baulich genutzten Siedlungsfläche an der Gesamtfläche in %	Anteil der unbebauten Flächen in baulich genutzten Siedlungsflächen in %	Überwiegend betriebliche Nutzungsformen <sup>3)</sup>	Überwiegend bauliche Nutzungsformen <sup>4)</sup>
		insgesamt	Überwiegend Wohnnutzung <sup>1)</sup>	Überwiegend gemischte bauliche Nutzungsformen <sup>2)</sup>				
<b>Burgenland</b>	<b>396.180,25</b>	<b>19.784,61</b>	<b>7.705,06</b>	<b>12.079,55</b>	<b>5,0</b>	<b>38,3</b>	<b>2.097,91</b>	<b>537,425</b>
Eisenstadt-Stadt	4.284,34	430,47	240,38	190,09	10,0	27,8	69,08	22,25
Rust-Stadt	1.998,96	105,12	41,54	63,58	5,3	39,8	0	0,075
Eisenstadt-Umgebung	45.267,30	2.178,13	1.011,31	1.166,82	4,8	32,9	265,61	15,728
Güssing	48.502,52	2.994,91	650,738	2.344,18	6,2	46,8	186,24	207,518
Jennersdorf	25.319,64	1.764,51	416,016	1.348,49	7,0	44,1	198,428	7,392
Mattersburg	23.764,11	2.001,61	1.201,78	799,83	8,4	36,1	250,12	4,003
Neusiedl am See	103.755,45	3.179,34	975,224	2.204,12	3,1	33,3	414,947	47,439
Oberpullendorf	70.079,42	2.846,44	1.271,60	1.574,83	4,1	37,2	305,955	54,903
Oberwart	73.208,51	4.284,09	1.896,47	2.387,62	5,9	39,0	407,529	178,117

Quelle: Amt der Burgenländischen Landesregierung

<sup>1)</sup> Bauland Wohngebiet (BW)

<sup>2)</sup> Bauland - Dorfgebiet (BD), Bauland - Geschäftsgebiet (BG), Bauland – gemischtes Baugebiet (BM), Bauland – Baugebiet für Erholungs- und Fremdenverkehrseinrichtungen (BF)

<sup>3)</sup> Bauland - Industriegebiet (BI), Bauland - Betriebsgebiet (BB)

<sup>4)</sup> Bauland - Sondergebiet (BS), Grünfläche – Aussiedlerhof (G-Ah), Grünfläche – Landwirtschaftliches Gebäude und Bauwerk mit Überdachung ohne Tierhaltung (G-LG), Grünfläche – Nicht landwirtschaftliche Gebäude zur Grünlandnutzung (G-NGI), Grünfläche - Kellerzone (G-Ke), Grünfläche – gemischte Kellerzone (G-GKe)

# Wirtschaft

Land- und Forstwirtschaft

Produktion, Bauwesen

Handel, Dienstleistungen

Tourismus

Öffentliche Finanzen, Steuern

Regionale Gesamtrechnung

## Betriebe nach Rechtsform und Fläche nach Nutzung in ha

### Agrarstrukturenerhebung

Jahr	Betriebe insgesamt	Haupterwerbsbetriebe	Nebenerwerbsbetriebe	Personengemeinschaften	Betriebe juristische Personen
1995	20.193	4.031	15.682		480
1999	16.081	3.707	11.914		460
2003 <sup>1)</sup>	11.753	3.145	8.221	33	353
2005 <sup>1)</sup>	11.664	3.164	7.941	130	428
2009 <sup>1)</sup>	11.167	3.038	7.449	321	360

Quelle: Statistik Austria

<sup>1)</sup> Stichprobenerhebung

## Betriebe nach Rechtsform und Fläche nach Nutzung in ha

### Agrarstrukturenerhebung 1999

Jahr	Betriebe insgesamt	Haupterwerbsbetriebe	Nebenerwerbsbetriebe	Betriebe juristische Personen
<b>Burgenland</b>	<b>16.081</b>	<b>3.707</b>	<b>11.914</b>	<b>460</b>
Eisenstadt-Stadt	291	66	209	16
Rust-Stadt	98	48	45	5
Eisenstadt-Umgebung	2.098	502	1.559	37
Güssing	2.189	320	1.799	70
Jennersdorf	1.635	181	1.434	20
Mattersburg	845	198	610	37
Neusiedl am See	3.927	1.466	2.417	44
Oberpullendorf	2.222	456	1.668	98
Oberwart	2.776	470	2.173	133

Quelle: Statistik Austria

Katasterfläche	Gesamtfläche	landwirtschaftlich genutzte Fläche		forstwirtschaftlich genutzte Fläche	sonstige unproduktive Fläche
		insgesamt	davon Ackerland		
396.597	317.535	201.009	157.052	95.574	20.950
396.597	305.275	197.843	157.246	88.216	19.216
396.546	291.182	186.165	151.104	81.086	23.932
396.546	288.650	189.283	156.600	86.279	13.089
396.546	289.436	188.682	156.045	86.542	14.214

Katasterfläche	Gesamtfläche	landwirtschaftlich genutzte Fläche		forstwirtschaftlich genutzte Fläche	sonstige unproduktive Fläche
		insgesamt	davon Ackerland		
<b>396.597</b>	<b>305.275</b>	<b>197.843</b>	<b>157.246</b>	<b>88.216</b>	<b>19.217</b>
4.290	9.037	1.644	825	7.222	171
2.001	931	627	132	20	284
45.318	36.046	24.051	13.862	4.347	7.647
48.588	34.335	20.415	16.853	11.953	1.968
25.335	17.235	11.136	8.638	5.440	659
23.787	15.822	11.266	9.946	4.298	258
103.866	81.826	71.194	56.907	4.770	5.862
70.152	61.325	29.000	25.625	31.135	1.190
73.256	48.717	28.509	24.458	19.032	1.176

# Rebfläche 2010 in ha

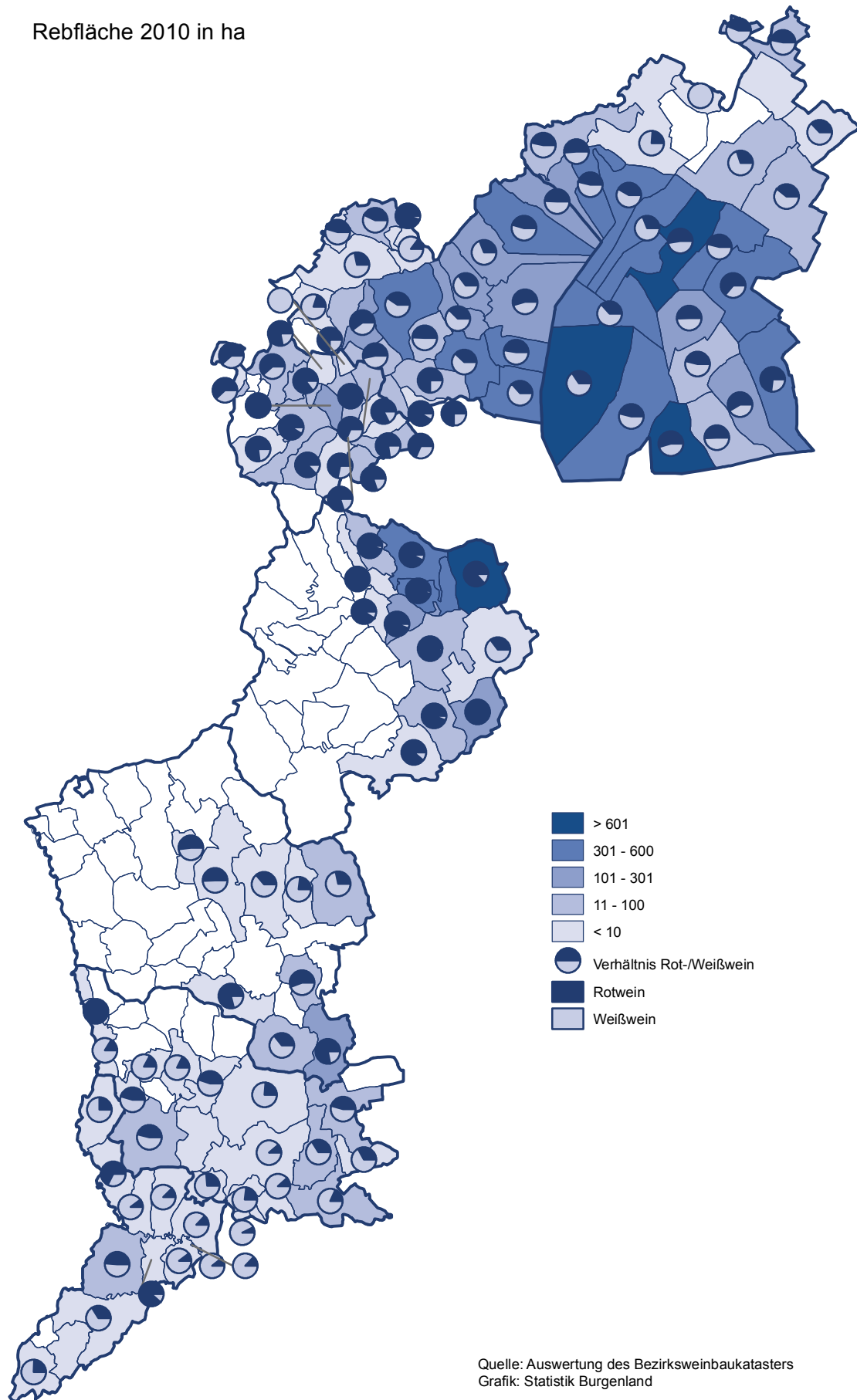

## Fläche und Ertrag der Weingärten im Burgenland

Jahr	Ertragsfähige Fläche in ha insgesamt	Weinernte in hl			
		pro ha der Ertragsfläche	insgesamt	Weißwein	Rotwein
1951	8.866	43,3	333.660	261.279	48.948
1961	10.662	45,2	422.446	354.238	49.523
1971	15.695	46,5	654.431	531.684	116.237
1972	15.695	62,8	884.428	722.217	158.536
1973	15.695	55,5	780.830	630.899	145.974
1974	17.305	42,7	640.308	488.358	149.718
1975	17.305	65,1	975.689	785.659	187.053
1976	17.305	64,6	968.490	775.784	190.119
1977	17.305	47,9	717.061	593.398	122.039
1978	19.700	80,3	1.390.224	1.067.613	320.701
1979	19.700	50,6	875.799	672.640	201.941
1980	20.858	50,7	967.130	749.340	216.304
1981	20.858	46,0	903.104	707.641	194.214
1982	20.077	82,9	1.663.511	1.290.885	372.626
1983	20.149	62,0	1.248.601	977.655	270.946
1984	19.784	46,9	927.553	732.767	194.786
1985	19.569	30,8	603.623	453.924	149.699
1986	19.940	47,0	936.186	719.927	216.259
1987	19.726	37,9	748.259	553.712	194.547
1988	19.444	71,9	1.398.647	1.072.762	325.885
1989	19.279	48,3	930.467	707.155	223.312
1990	19.582	66,0	1.291.974	984.484	307.490
1991	19.403	55,2	1.070.231	798.392	271.839
1992	18.404	45,8	842.682	651.393	191.289
1993	16.154	28,0	452.249	294.866	157.383
1994	15.717	50,9	800.098	601.674	198.424
1995	15.386	48,0	739.084	563.921	175.163
1996	.	.	547.434	328.114	219.320
1997	14.868	48,0	713.351	421.021	292.330
1998	14.896	62,6	932.430	559.247	373.183
1999	14.813	52,7	781.120	482.741	298.379
2000	14.124	48,0	678.370	389.788	288.582
2001	13.485	57,7	777.925	421.193	356.733
2002	13.001	56,5	734.677	410.727	323.950
2003	12.421	67,5	839.028	364.286	474.742
2004	12.819	63,9	819.764	387.405	432.359
2005	13.812	50,0	690.068	293.336	396.732
2006	12.981	59,0	765.237	332.550	432.687
2007	13.220	60,3	797.379	314.966	482.414
2008	13.247	60,2	797.038	353.935	443.103
2009	13.720	51,7	709.596	293.968	415.629
2010	13.201	35,2	464.291	189.820	274.472

Quelle: Statistik Austria

## Rebsorten

Bepflanzte Fläche in Hektar

Rebsorte	Österreich		Burgenland		Bgl. Anteil in %	
	1999	2010	1999	2010	1999	2010

### Weißwein

Bouvier	364,93	234,39	336,79	204,01	92,3	87,0
Frühroter Veltliner (Malvasier)	625,78	424,10	67,17	21,18	10,7	5,0
Furmint	1,16	9,17	0,81	8,40	69,8	91,6
Goldburger	308,55	140,07	205,42	79,60	66,6	56,8
Grauer Burgunder (Pinot Gris, Ruländer)	292,57	214,63	174,73	95,16	59,7	44,3
Grüner Veltliner (Weißgipfler)	17.479,30	13.518,83	2.735,82	1.473,23	15,7	10,9
Jubiläumsrebe	30,28	13,12	25,08	9,37	82,8	71,4
Müller-Thurgau (Riesling x Sylvaner, Rivaner)	3.289,27	2.043,76	796,80	376,07	24,2	18,4
Muskateller (Gelber Muskateller, Roter Muskateller)	143,29	492,01	12,21	70,32	8,5	14,3
Muskat-Otonel	418,17	359,18	322,76	264,14	77,2	73,5
Neuburger	1.093,85	651,94	440,15	219,41	40,2	33,7
Roter Veltliner	257,67	193,45	3,18	1,01	1,2	0,5
Rotgipfler	118,42	105,23	1,80	0,26	1,5	0,2
Sauvignon Blanc (Mukat-Sylvaner)	314,39	844,83	54,77	198,39	17,4	23,5
Scheurebe (Sämling 88)	529,46	375,75	290,58	191,31	54,9	50,9
Sylvaner (Grüner Sylvaner)	52,61	41,90	4,48	2,36	8,5	5,6
Traminer (Gewürztraminer, Roter Traminer)	362,87	309,00	187,76	137,69	51,7	44,6
Weißer Burgunder (Weißburgunder, Pinot Blanc, Klevner) und Chardonnay (Feinburgunder, Morillon)	2.935,53	3.294,31	1.043,47	1.117,45	35,5	33,9
Weißer Riesling (Riesling, Rheinriesling)	1.642,99	1.851,50	162,85	150,91	9,9	8,2
Welschriesling	4.323,05	3.462,11	1.973,89	1.421,91	45,7	41,1
Zierfandler (Spätrot)	98,24	85,38	0,68	0,86	0,7	1,0
Andere Weißweinsorten	91,22	113,87	23,50	50,65	25,8	44,5
Gemischter Satz	1.370,91	1.041,88	391,99	133,22	28,6	12,8
<b>insgesamt</b>	<b>36.144,50</b>	<b>29.820,38</b>	<b>9.256,67</b>	<b>6.226,80</b>	<b>25,6</b>	<b>20,9</b>

### Rotwein

Blauburger	883,95	896,89	178,36	162,58	20,2	18,1
Blauer Burgunder (Blauer Spätburgunder, Blauburgunder, Pinot Noir)	408,93	645,78	181,17	325,20	44,3	50,4
Blauer Portugieser	2.358,18	1.621,29	43,66	18,82	1,9	1,2
Blauer Wildbacher	464,11	365,34	3,12	0,04	0,7	0,0
Blaufränkisch	2.640,61	3.227,92	2.493,22	3.052,99	94,4	94,6
Cabernet Franc	27,11	55,97	17,73	33,62	65,4	60,1
Cabernet Sauvignon	311,65	591,57	189,23	362,88	60,7	61,3
Merlot	111,76	644,21	45,97	395,30	41,1	61,4
St. Laurent	415,07	775,35	184,56	405,69	44,5	52,3
Zweigelt (Blauer Zweigelt, Rotburger)	4.349,73	6.411,72	1.875,22	2.648,96	43,1	41,3
Andere Rotweinsorten	22,43	322,60	13,70	184,46	61,1	57,2
Gemischter Satz	358,10	154,10	56,87	24,94	15,9	16,2
<b>insgesamt</b>	<b>12.351,63</b>	<b>15.712,74</b>	<b>5.282,82</b>	<b>7.615,47</b>	<b>42,8</b>	<b>48,5</b>
<b>insgesamt</b>	<b>48.496,13</b>	<b>45.533,12</b>	<b>14.539,49</b>	<b>13.842,27</b>	<b>30,0</b>	<b>30,4</b>

Quelle: Statistik Austria

Rundungsdifferenzen nicht ausgeglichen



## Verteilung des Ackerlandes 2010 in den Bundesländern

Bundesland	Ackerland gesamt	Getreide gesamt	Feldfutterbau	Ölfrüchte	Hackfrüchte	Körner- leguminosen	Sonstiges Ackerland
Burgenland	93.584	18.480	28.596	5.026	4.692	9.761	93.584
Kärnten	30.741	26.083	3.368	389	812	1.414	30.741
Niederösterreich	424.909	89.396	68.935	51.937	14.823	38.743	424.909
Oberösterreich	178.877	65.834	27.016	7.776	3.228	10.547	178.877
Salzburg	1.325	3.932	47	112	6	177	1.325
Steiermark	78.976	33.033	17.821	948	728	5.411	78.976
Tirol	748	6.893	3	419	2	673	748
Vorarlberg	174	2.627	0	41	0	138	174
Wien	2.455	210	301	360	109	1.155	2.455
<b>Österreich</b>	<b>811.789</b>	<b>246.488</b>	<b>146.087</b>	<b>67.007</b>	<b>24.400</b>	<b>68.019</b>	<b>811.789</b>

Quelle: Statistik Austria

## Weinernte im Burgenland in Hektoliter

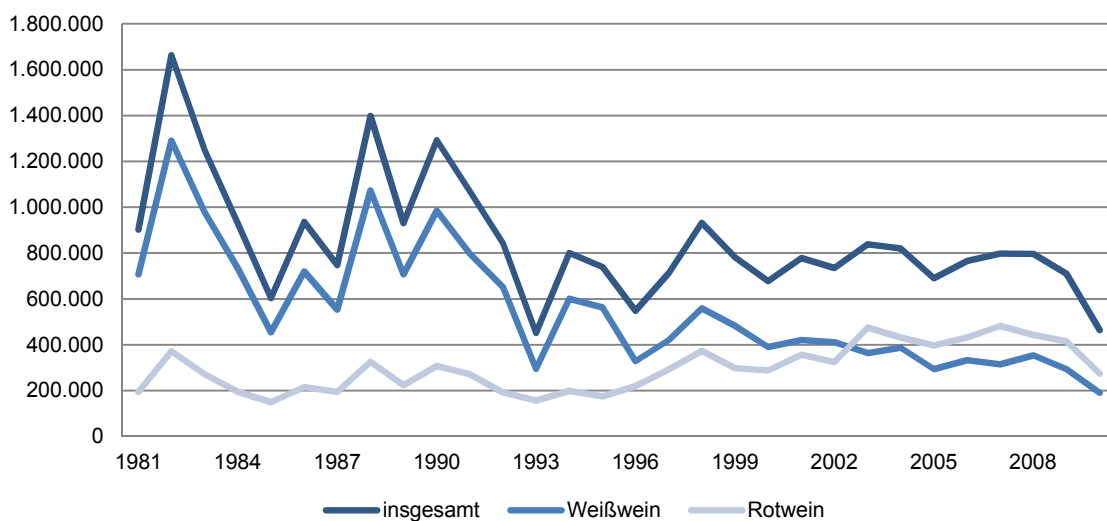

## Anbau ausgewählter Feldfrüchte im Burgenland

Anbaufläche in 1.000 ha

Jahr	Weizen	Roggen	Gerste	Hafer	Körner- mais <sup>2)</sup>	Kartoffeln	Zucker- rüben	Futter- rüben <sup>1)</sup>
1951	22,5	20,0	16,8	11,9	17,6	12,1	4,0	8,8
1961	31,6	25,1	22,8	10,7	14,7	12,5	4,7	6,1
1971	33,3	19,0	35,6	9,7	13,7	6,9	4,9	4,4
1972	33,7	19,1	35,4	9,2	14,7	6,7	5,7	3,9
1973	33,2	19,1	41,0	8,2	13,7	5,4	5,8	3,4
1974	34,2	19,5	40,1	7,7	13,8	5,4	6,0	3,4
1975	32,8	18,4	39,2	8,7	12,1	3,7	6,3	2,6
1976	37,6	19,7	42,3	8,0	13,2	4,3	6,4	2,7
1977	37,1	18,3	41,4	7,7	13,0	2,9	6,2	1,9
1978	35,0	13,8	49,7	7,7	14,4	2,6	5,8	1,9
1979	39,6	14,7	47,4	8,8	15,1	3,0	5,5	1,6
1980	38,5	12,8	49,5	7,7	18,9	1,8	5,6	1,7
1981	35,0	12,3	48,9	8,8	20,5	2,1	6,2	1,4
1982	40,3	11,0	43,9	8,9	20,8	1,9	6,2	1,1
1983	39,5	8,7	42,8	9,0	23,8	1,4	4,9	1,6
1984	42,9	8,6	40,7	8,0	25,2	1,2	5,5	0,9
1985	43,3	8,2	42,7	8,0	24,6	1,1	4,8	0,8
1986	42,3	7,8	40,2	7,7	29,3	1,0	3,5	0,9
1987	43,6	8,1	33,0	6,7	25,6	0,8	4,4	0,6
1988	39,5	9,1	31,6	6,3	26,1	0,8	4,4	0,6
1989	36,9	9,1	34,3	6,2	25,7	0,7	5,1	0,5
1990	36,7	9,0	35,2	5,1	25,8	0,6	5,1	0,4
1991	35,6	8,5	38,1	4,8	23,0	0,6	5,3	0,4
1992	31,6	7,2	34,4	3,8	19,6	0,6	5,4	0,3
1993	32,6	7,5	32,8	4,0	17,9	0,5	5,4	0,3
1994	31,8	7,3	31,5	2,9	20,1	0,5	5,4	0,2
1995	36,0	7,4	25,0	2,5	19,5	0,4	5,3	0,1
1996	38,3	5,2	25,9	2,6	25,6	0,5	5,5	0,1
1997	39,6	5,4	26,6	2,9	21,1	0,3	5,4	0,1
1998	41,2	5,8	27,3	2,6	17,6	0,3	5,3	0,1
1999	38,1	5,4	26,3	1,9	19,8	0,3	4,9	0,04
2000	46,2	4,8	21,2	1,6	21,5	0,7	4,5	0,03
2001	43,8	4,8	19,9	1,6	21,9	0,5	4,8	0,03
2002	43,7	4,3	16,8	1,7	23,3	0,5	4,6	0,02
2003	43,8	3,7	17,1	1,7	21,6	0,4	4,6	0,02
2004	45,6	4,3	15,0	1,5	22,8	0,4	4,7	0,02
2005	47,4	3,9	15,9	1,6	20,9	0,5	4,8	0,02
2006	44,8	3,9	16,8	1,5	19,9	0,5	4,3	0,03
2007	47,6	5,4	15,8	1,9	22,9	0,7	4,4	0,02
2008	46,9	6,1	15,0	1,6	25,7	0,9	4,2	0,02
2009	49,4	5,5	13,6	1,5	22,3	0,8	4,0	0,01
2010	48,9	5,9	10,7	1,1	21,4	0,9	4,2	0,02

Quelle: Statistik Austria

<sup>1)</sup> 1951 und 1961 alle Hackfrüchte zusammen

<sup>2)</sup> ab 1996 einschließlich Corn-cob-mix

## Ernte ausgewählter Feldfrüchte im Burgenland

Ernte in Tonnen

Jahr	Weizen	Roggen	Gerste	Hafer	Körner- mais <sup>2)</sup>	Kartoffeln	Zucker- rüben	Futter- rüben <sup>1)</sup>
1951	34.072	28.316	26.509	15.224	37.079	134.943	85.799	211.696
1961	74.509	51.919	61.645	23.946	40.549	228.992	106.121	219.340
1971	111.024	61.898	130.383	27.300	51.756	151.368	163.556	183.971
1972	89.523	51.292	110.228	21.232	66.858	146.462	241.418	197.824
1973	112.455	63.561	140.391	25.323	72.038	112.816	227.327	168.773
1974	144.036	69.917	171.554	27.128	69.858	128.596	261.823	176.338
1975	108.564	53.977	127.175	23.862	66.220	83.073	303.248	160.632
1976	151.341	69.555	169.644	22.550	60.013	83.824	272.815	140.267
1977	128.810	52.355	157.549	23.481	86.885	61.379	259.399	106.870
1978	130.923	49.698	200.250	25.103	88.874	59.525	238.476	93.107
1979	127.925	37.586	133.293	22.731	101.365	71.235	227.954	79.675
1980	159.606	43.893	196.514	26.618	116.436	41.575	269.833	84.100
1981	118.187	35.541	157.655	27.964	140.773	51.108	292.190	72.236
1982	160.376	36.202	172.906	29.909	162.413	44.280	355.485	72.892
1983	170.931	31.204	172.696	29.763	159.396	30.368	209.858	79.134
1984	200.443	36.266	190.283	29.905	181.795	31.268	267.913	52.140
1985	201.801	31.090	191.370	27.728	201.816	27.161	221.340	48.250
1986	157.654	24.614	143.987	25.946	232.081	25.774	163.256	45.193
1987	190.874	31.567	139.294	22.368	205.905	19.664	208.352	34.875
1988	189.258	37.095	140.932	23.548	210.974	22.090	208.286	36.391
1989	180.185	37.882	168.202	22.303	198.016	16.555	289.303	26.464
1990	168.601	39.239	178.507	17.548	220.919	13.205	251.902	17.872
1991	169.833	38.361	184.761	17.326	186.364	12.305	284.872	14.098
1992	150.396	29.261	162.418	12.947	108.541	9.605	246.182	9.984
1993	125.766	25.970	123.292	12.897	159.927	11.468	303.978	10.547
1994	153.024	29.563	150.684	9.811	147.638	9.913	297.789	8.459
1995	169.984	29.142	112.935	9.739	142.952	8.908	282.090	8.235
1996	178.666	17.176	97.342	8.245	213.191	14.097	303.001	4.874
1997	168.683	17.716	123.170	12.750	178.427	8.967	297.007	2.693
1998	184.617	21.626	117.960	9.562	159.771	7.242	342.175	2.600
1999	185.458	19.229	119.442	7.647	170.257	9.690	334.318	2.097
2000	160.625	11.653	62.584	4.484	188.327	25.321	243.079	1.484
2001	187.052	16.368	79.137	5.084	165.138	15.612	296.330	1.329
2002	178.515	12.463	54.310	5.529	179.172	11.958	248.749	1.530
2003	160.282	10.464	61.519	4.958	147.911	9.787	242.474	939
2004	236.346	22.717	71.227	6.491	156.604	15.188	286.212	869
2005	190.778	15.248	64.397	6.825	193.393	15.124	326.593	953
2006	193.090	12.942	72.628	5.777	169.826	15.974	280.615	1.808
2007	197.706	20.448	60.526	4.456	175.458	23.781	270.709	1.040
2008	232.131	22.685	69.804	5.518	254.264	24.747	281.214	924
2009	193.298	17.291	49.442	4.303	202.110	25.469	249.100	779
2010	219.605	16.931	45.524	3.492	188.284	27.224	277.619	967

Quelle: Statistik Austria

<sup>1)</sup> 1951 und 1961 alle Hackfrüchte zusammen

<sup>2)</sup> ab 1996 einschließlich Corn-cob-mix

## Obsternte im Jahre 2010

Obstsorte	Österreich		Burgenland		Bgl. Anteil in%	
	ertragsfähige Fläche in ha	Ertrag in Tonnen	ertragsfähige Fläche in ha	Ertrag in Tonnen	Fläche	Ertrag
Winteräpfel	5.909	194.567	341	7.335	5,8	3,8
Sommeräpfel	142	2.846	23	427	16,2	15,0
Äpfel	6.051	197.413	364	7.763	6,0	3,9
Winterbirnen	186	4.739	17	157	9,1	3,3
Sommerbirnen	213	3.446	13	188	6,1	5,5
Birnen	398	8.185	30	345	7,5	4,2
Walnüsse	57	252	10	34	17,5	13,5
Zwetschken	228	3.784	26	422	11,4	11,2
Kirschen	232	1.998	24	108	10,3	5,4
Weichseln	30	145	8	43	26,7	29,7
Pfirsiche und Nektarinen	188	2.097	24	228	12,8	10,9
Marillen	563	3.437	63	504	11,2	14,7
Rote und Weiße Ribiseln	73	810	0	0	0,0	0,0
Schwarze Ribiseln	149	1.070	2	8	1,3	0,7
Ananas-Erdbeeren	1.254	16.426	58	351	4,6	2,1
Himbeeren	177	1.168	6	25	3,4	2,1
Kulturheidelbeeren	125	945	1	2	0,8	0,2
Holunder	1.315	9.457	107	746	8,1	7,9

Quelle: Statistik Austria

## Viehbestand im Burgenland

im Dezember

Jahr	Pferde <sup>1)</sup>	Rinder	Schweine	Schafe	Ziegen
1951	21.589	115.555	169.647	1.445	10.539
1961	10.677	121.332	199.874	975	4.611
1971	2.537	94.794	176.166	324	1.074
1972	2.328	92.335	175.970	364	983
1973	2.045	92.740	179.346	438	1.035
1974	2.042	88.572	195.474	1.420	993
1975	2.076	81.066	196.091	1.056	1.016
1976	1.957	80.410	204.446	1.327	908
1977	2.019	77.860	184.389	1.405	922
1978	2.067	75.646	195.891	1.439	993
1979	1.924	72.685	192.431	1.523	952
1980	2.017	68.471	171.614	1.360	961
1981	1.860	68.073	184.600	1.806	873
1982	1.470	65.455	176.479	1.731	671
1983	1.846	66.659	171.084	2.415	805
1984	1.818	68.907	177.420	2.185	741
1985	1.890	65.135	166.493	4.003	895
1986	1.878	63.198	151.829	4.448	597
1987	1.934	58.132	156.186	4.387	922
1988	1.645	53.922	148.950	3.512	829
1989	2.034	51.989	141.881	4.531	858
1990	2.121	49.501	140.461	4.240	875
1991	2.503	46.924	134.017	5.695	886
1992	2.709	42.755	131.669	4.846	686
1993	2.807	38.897	134.279	4.727	918
1994	2.980	36.539	125.980	6.296	1.108
1995	3.162	35.578	125.551	5.432	1.056
1996	3.081	34.691	115.938	5.675	977
1997	3.940	31.205	117.538	6.384	712
1998	3.427	28.015	111.021	4.275	544
1999	3.309	26.898	95.915	5.738	1.004
2000	·	26.145	84.362	5.345	967
2001	·	24.442	85.279	5.596	854
2002	·	23.199	79.743	4.377	991
2003	·	22.962	83.250	4.525	745
2004	2.372	22.522	80.348	5.388	834
2005	2.321	21.606	71.733	4.356	840
2006	2.501	21.417	70.690	3.814	552
2007	2.545	21.660	66.264	4.523	1.934
2008	2.364	21.493	65.137	4.906	745
2009	2.438	22.043	62.657	5.394	1.031

Quelle: Statistik Austria

<sup>1)</sup> bis 1998 nur Pferde, 1999 Pferde, Esel, Mulis, Maultiere; ab dem Jahre 2004 Pferde laut INVEKOS-Datenbestand

· keine Daten

## Jagdgebiete, Jagdschutzorgane und Jagdkarten 2009/10 in Österreich

Bundesland	Jagdgebiete insgesamt	Jagdschutzorgane		gültige Jahresjagdkarten	ausgegebene Jagdgastkarten
		hauptamtlich	sonstige		
<b>Österreich</b>	<b>11.757</b>	<b>774</b>	<b>19.200</b>	<b>119.140</b>	<b>10.706</b>
Burgenland	497	17	1.154	6.730	1.826
Kärnten	1.667	46	1.694	11.859	1.588
Niederösterreich	3.271	187	6.038	31.698	1.702
Oberösterreich	929	44	3.009	17.784	905
Salzburg	1.054	57	1.408	8.813	1.278
Steiermark	2.556	222	4.084	22.638	1.125
Tirol	1.263	144	1.427	15.981	1.530
Vorarlberg	488	28	340	2.803	571
Wien	32	29	46	834	181

Quelle: Statistik Austria

## Wildabschuss im Jagdjahr 2010/11

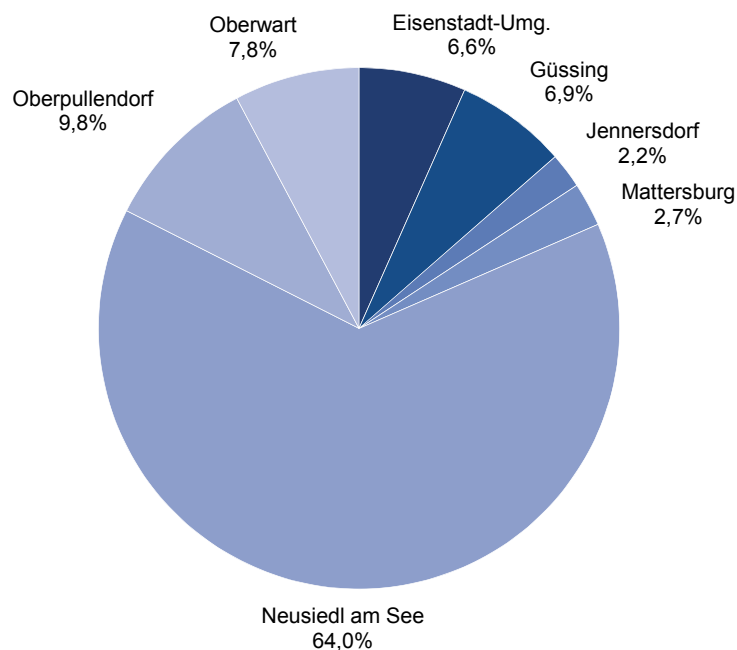

## Jagdgebiete, Jagdschutzorgane und Jagdkarten 2010/11 im Burgenland

Bezirk	Jagdgebiete insgesamt	Jagdschutzorgane		Jagdgastkarten <sup>1)</sup>	gültige Jahresjagdkarten
		hauptamtlich	sonstige		
<b>Burgenland</b>	<b>490</b>	<b>17</b>	<b>1.164</b>	<b>1.761</b>	<b>6.754</b>
Freistadt Eisenstadt	4	0	12		184
Freistadt Rust	2	0	5		37
Eisenstadt-Umgebung	54	0	154		937
Güssing	76	0	202		983
Jennersdorf	39	0	101		425
Mattersburg	36	0	2		489
Neusiedl am See	66	17	226		1588
Oberpullendorf	104	0	187		956
Oberwart	109	0	275		1155

Quelle: Amt der Burgenländischen Landesregierung, Burgenländischer Landesjagdverband

<sup>1)</sup> Da die Jagdgastkarten im ganzen Burgenland gültig sind, ist eine Differenzierung nach Bezirken nicht möglich

## Wildabschuss im Jagdjahr 2010/11

Bezirk	insgesamt	Rotwild	Damwild	Rehwild	Muffelwild	Schwarzwild	Hasen	Füchse	sonstiges Haarwild	Federwild
<b>Burgenland</b>	<b>114.773</b>	<b>972</b>	<b>79</b>	<b>16.166</b>	<b>243</b>	<b>9.418</b>	<b>22.922</b>	<b>4.295</b>	<b>5.873</b>	<b>54.805</b>
Freistadt Eisenstadt	454	2		94	10	151	24	37	23	113
Freistadt Rust	119			26		1	35	3	14	40
Eisenstadt-Umgeb.	7.590	122	29	1.345	183	1.348	509	554	524	2.976
Güssing	7.898	130	28	2.258		1.277	106	717	484	2.898
Jennersdorf	2.508	57	9	1.039		159	61	238	384	561
Mattersburg	3.091	73		853	7	667	295	329	338	529
Neusiedl am See	73.083	74	5	3.448		642	20.609	873	2.637	44.795
Oberpullendorf	11.154	264		3.514	17	2.900	1.137	717	859	1.746
Oberwart	8.876	250	8	3.589	26	2.273	146	827	610	1.147

Quelle: Bezirksverwaltungsbehörden

## Forstwesen 2010

Fläche in Hektar	Burgen- land	Eisen- stadt-Um- gebung <sup>1)</sup>	Güssing	Jenners- dorf	Matters- burg	Neusiedl am See	Oberpul- lendorf	Oberwart
<b>Waldfläche lt. Kataster</b>	<b>121.823</b>	<b>11.926</b>	<b>20.601</b>	<b>9.531</b>	<b>8.531</b>	<b>5.708</b>	<b>32.172</b>	<b>33.354</b>
das sind ...% der Katasterfläche	30,72	23,11	42,45	37,62	35,86	5,50	45,86	45,53
Staatswald und sonstiges öffentl. Eigentum	4.911	0	354	0	0	2.580	40	1.937
Privatwald unter 200 ha Betriebsgröße	56.398	1.995	14.473	8.611	2.397	2.222	5.691	21.009
Privatwald über 200 ha Betriebsgröße	37.480	5.792	3.947	611	2.244	607	18.959	5.320
Agrargemeinschaften, Urbarialwald	20.638	3.671	1.267	37	3.858	242	7.193	4.370
Gemeindewälder	2.351	468	560	272	32	58	289	672

<b>Rodungen insgesamt</b>	<b>51,3</b>	<b>0,3</b>	<b>13,3</b>	<b>6,9</b>	<b>0,1</b>	<b>1,6</b>	<b>24,4</b>	<b>4,7</b>
---------------------------	-------------	------------	-------------	------------	------------	------------	-------------	------------

### Neuaufforstungen

Fläche	43,9	3,5	0,8	4,2	0,0	23,6	2,7	9,1
das sind ...% der Waldfläche	0,036	0,029	0,004	0,044	0,000	0,413	0,009	0,027
Anzahl der Pflanzen	220.880	13.500	4.000	20.850	0	112.400	13.500	56.630

<b>Holzeinschlag in Festmeter</b>	<b>647.325</b>	<b>49.205</b>	<b>106.556</b>	<b>40.689</b>	<b>37.466</b>	<b>33.121</b>	<b>197.377</b>	<b>182.911</b>
-----------------------------------	----------------	---------------	----------------	---------------	---------------	---------------	----------------	----------------

Nadelholz	345.974	360	53.697	25.288	18.735	531	120.752	126.611
Laubholz	301.351	48.845	52.859	15.401	18.731	32.590	76.625	56.300

darunter:

Brennholz	197.421	43.275	8.632	16.445	19.180	20.200	42.617	47.072
Vornutzung	351.272	16.803	71.202	25.689	18.909	3.790	113.607	101.272
Schadholz	67.370	154	11.096	5.400	1.912	150	22.250	26.408
Schadholz in % des Gesamtein- schlages	10,4	0,3	10,4	13,3	5,1	0	11,3	14,4

### Forstschutz (red. Fläche)

Insektenbefall	134	0	26	10	0	0	20	78
Brände (Anzahl/Fläche)	0	0	0	0	0	0	0	0
Atmosphärische Schäden	143	0	23	84	2	0	4	30
Pilzbefall	93	1	11	15	7	10	5	44
Sonstige Schäden	50	5	30	3	0	0	0	12

Quelle: Amt der Burgenländischen Landesregierung

<sup>1)</sup> inklusive Eisenstadt und Rust



# Hauptergebnisse der Leistungs- und Strukturstatistik 2009 auf Betriebsebene

nach Abteilungen (2-Stellern) der ÖNACE 2008<sup>1)</sup>

ÖNACE 2008	Abschnitt Abteilung	Betriebe	Beschäftigte im Jahresdurchschnitt insgesamt	darunter Unselbständige	Bruttolöhne und -gehälter	Betriebs- erlöse insgesamt	Waren- und Dienstleistungs- käufe insgesamt	Bruttoinvestitionen in Sachanlagen
					in 1.000 EUR			
<b>B-F</b>	<b>Produzierender Bereich insgesamt</b>	<b>2.277</b>	<b>25.891</b>	<b>24.240</b>	<b>715.219</b>	<b>4.173.853</b>	<b>2.866.842</b>	<b>217.961</b>
<b>B</b>	<b>Bergbau</b>	<b>20</b>	<b>253</b>	<b>246</b>	<b>7.822</b>	<b>32.270</b>	<b>16.976</b>	<b>4.658</b>
B08	Gewinnung v. Steinen; sonst. Bergbau	20	253	246	7.822	32.270	16.976	4.658
<b>C</b>	<b>Herstellung von Waren</b>	<b>879</b>	<b>14.400</b>	<b>13.743</b>	<b>401.687</b>	<b>2.532.719</b>	<b>1.767.385</b>	<b>138.145</b>
C10	H.v. Nahrungs- und Futtermitteln	195	2.560	2.379	54.350	278.158	180.676	19.127
C11	Getränkeherstellung	44	463	437	12.454	114.006	71.472	8.234
C13	H.v. Textilien	16	435	423	11.050	72.745	52.926	768
C14	H.v. Bekleidung	24	651	631	12.161	39.556	23.875	540
C16	H.v. Holzwaren; Korbwaren	81	792	724	17.912	122.577	83.146	2.586
C17	H.v. Papier/Pappe und Waren daraus	3	140	139	4.396	19.440	13.004	1.290
C18	H.v. Druckerzeugnissen	24	613	602	25.453	188.190	110.625	2.495
C20	H.v. chemischen Erzeugnissen	10	232	226	8.118	81.142	59.496	4.696
C22	H.v. Gummi- und Kunststoffwaren	22	1.114	1.109	33.524	213.363	130.962	24.636
C23	H.v. Glas/-waren, Keramik u.Ä.	69	676	633	19.058	92.528	60.956	4.717
C25	H.v. Metallerzeugnissen	132	2.310	2.216	66.867	297.640	193.201	18.015
C26	H.v. Datenverarbeitungsgeräten	14	247	240	8.896	29.875	20.136	1.746
C27	H.v. elektrischen Ausrüstungen	15	1.381	1.378	45.280	271.449	197.056	7.785
C28	Maschinenbau	28	441	423	13.154	57.074	36.382	15.684
C29	H.v. Kraftwagen und -teilen	8	549	547	20.931	451.376	398.802	7.501
C31	H.v. Möbeln	107	941	852	22.330	98.482	59.933	3.982
C32	H.v. sonst. Waren	41	531	500	17.618	60.332	37.390	628
C33	Reparatur/Installation v. Maschinen	39	145	110	2.222	18.415	12.927	1.004
<b>D</b>	<b>Energieversorgung</b>	<b>73</b>	<b>931</b>	<b>909</b>	<b>49.295</b>	<b>507.734</b>	<b>414.195</b>	<b>36.062</b>
D35	Energieversorgung	73	931	909	49.295	507.734	414.195	36.062
<b>E</b>	<b>Wasserversorgung und Abfallentsorgung</b>	<b>74</b>	<b>844</b>	<b>829</b>	<b>28.221</b>	<b>134.760</b>	<b>78.249</b>	<b>19.251</b>
E36	Wasserversorgung	25	218	217	7.879	28.119	8.442	10.469
E37	Abwasserentsorgung	26	159	155	4.832	21.962	11.149	3.049
E38	Abfallbehandlung	23	467	457	15.510	84.679	58.658	5.733
<b>F</b>	<b>Bau</b>	<b>1.231</b>	<b>9.463</b>	<b>8.513</b>	<b>228.194</b>	<b>966.370</b>	<b>590.037</b>	<b>19.845</b>
F41	Hochbau	153	1.987	1.905	55.713	206.047	120.533	3.341
F42	Tiefbau	29	756	742	29.157	153.657	114.275	771
F43	Sonst. Bautätigkeiten	1.049	6.720	5.866	143.324	606.666	355.229	15.733

Quelle: Statistik Austria

<sup>1)</sup> die aus Datenschutzgründen mit G gekennzeichnete Abteilungen wurden weggelassen, in der Summenbildung sind sie berücksichtigt.

## Hauptergebnisse der Leistungs- und Strukturstatistik 2009 auf Betriebsebene

nach Abteilungen (2-Stellern) der ÖNACE 2008<sup>1)</sup>

ÖNACE 2008	Kurzbezeichnung	Be- triebe	Beschäftigte im Jahres- durchschnitt insgesamt	darunter Unselbst- ständige	Brutto- löhne und -gehälter	Betriebser- löse insgesamt in 1.000 EUR*	Waren- und Dienstleis- tungs- käufe ins- gesamt	Bruttoin- vestitionen in Sachan- lagen
					in 1.000 EUR			
<b>G-S</b>	<b>Dienstleistung insgesamt</b>	<b>6.455</b>	<b>31.669</b>	<b>25.526</b>	<b>557.908</b>	<b>4.517.599</b>	<b>3.072.692</b>	<b>358.763</b>
<b>G</b>	<b>Handel</b>	<b>2.346</b>	<b>11.594</b>	<b>9.393</b>	<b>209.363</b>	<b>2.589.080</b>	<b>2.204.456</b>	<b>39.799</b>
G45	Kfz-Handel und -reparatur	308	2.266	1.986	47.916	445.997	365.582	7.284
G46	Großhandel	602	4.037	3.539	93.280	1.433.269	1.259.673	24.331
G47	Einzelhandel	1.436	5.291	3.868	68.167	709.814	579.201	8.184
<b>H</b>	<b>Verkehr</b>	<b>409</b>	<b>3.356</b>	<b>2.988</b>	<b>72.344</b>	<b>365.874</b>	<b>231.262</b>	<b>23.720</b>
H49	Landverkehr	359	3.122	2.793	68.588	323.162	195.863	22.051
H50	Schifffahrt	10	47	32	404	1.710	827	98
H52	Dienstleistungen für den Verkehr	30	165	150	3.144	37.513	30.887	1.420
<b>I</b>	<b>Beherbergung und Gastronomie</b>	<b>1.419</b>	<b>7.588</b>	<b>6.050</b>	<b>88.403</b>	<b>371.015</b>	<b>191.425</b>	<b>47.943</b>
I55	Beherbergung	342	3.088	2.701	47.860	174.886	80.767	38.615
I56	Gastronomie	1.077	4.500	3.349	40.543	196.129	110.658	9.328
<b>J</b>	<b>Information und Kommunikation</b>	<b>340</b>	<b>1.082</b>	<b>773</b>	<b>27.064</b>	<b>100.174</b>	<b>51.428</b>	<b>3.709</b>
J58	Verlagswesen	16	86	72	2.244	12.105	9.473	454
J59	Filmherstellung/-verleih; Kinos	48	116	70	654	8.091	5.625	122
J60	Rundfunkveranstalter	4	27	22	1.315	1.583	964	25
J62	IT-Dienstleistungen	179	579	423	15.943	44.609	16.896	612
<b>K</b>	<b>Finanz- und Versicherungsleistungen</b>	<b>216</b>	<b>G</b>	<b>G</b>	<b>G</b>	<b>G</b>	<b>G</b>	<b>G</b>
K66	Sonst. Finanz-/Versicherungsleistungen	172	421	255	3.191	20.008	6.758	200
<b>L</b>	<b>Grundstücks- und Wohnungswesen</b>	<b>282</b>	<b>960</b>	<b>752</b>	<b>13.462</b>	<b>174.114</b>	<b>86.232</b>	<b>227.222</b>
L68	Grundstücks- und Wohnungswesen	282	960	752	13.462	174.114	86.232	227.222
<b>M</b>	<b>Freiberufliche/techn. Dienstleistungen</b>	<b>1.144</b>	<b>3.210</b>	<b>2.139</b>	<b>52.407</b>	<b>259.484</b>	<b>130.221</b>	<b>6.479</b>
M69	Rechtsberatung und Wirtschaftsprüfung	199	979	758	17.456	59.404	16.804	893
M70	Unternehmensführung, -beratung	265	573	356	11.293	53.192	27.604	1.766
M71	Architektur- und Ingenieurbüros	367	1.056	725	18.431	96.011	49.557	1.936
M72	Forschung und Entwicklung	15	31	20	592	1.406	799	51
M73	Werbung und Marktforschung	153	317	171	3.473	28.847	19.594	276
M74	Sonst. freiberufl./techn. Tätigkeiten	88	132	48	673	14.155	12.361	1.423
M75	Veterinärwesen	57	122	61	489	6.469	3.502	134

## Hauptergebnisse der Leistungs- und Strukturstatistik 2009 auf Betriebsebene

nach Abteilungen (2-Stellern) der ÖNACE 2008<sup>1)</sup>

ÖNACE 2008	Kurzbezeichnung	Be- triebe	Beschäf- tigte im Jahres- durch- schnitt insgesamt	darunter Unselb- ständige	Brutto- löhne und -gehälter	Betriebser- löse insgesamt in 1.000 EUR*	Waren- und Dienstleis- tungs- käufe ins- gesamt	Bruttoin- vestitionen in Sachan- lagen
					in 1.000 EUR			
<b>N</b>	<b>Sonst. wirtschaftl. Dienstleistungen</b>	<b>271</b>	<b>2.083</b>	<b>1.832</b>	<b>35.130</b>	<b>205.530</b>	<b>117.644</b>	<b>6.415</b>
N77	Vermietung v. beweglichen Sachen	61	170	108	2.288	66.052	36.759	1.779
N78	Arbeitskräfteüberlassung	15	242	228	5.359	9.823	1.593	148
N79	Reisebüros und Reiseveranstalter	19	169	160	3.470	39.182	33.911	504
N80	Private Wach- und Sicherheitsdienste	17	285	262	1.924	5.502	1.623	75
N81	Gebäudebetreuung; Gartenbau	120	787	677	10.336	35.994	13.326	2.208
N82	Wirtschaftliche Dienstleistungen a.n.g.	39	430	397	11.753	48.977	30.432	1.701
<b>S</b>	<b>Sonst. Dienstleistungen</b>	<b>28</b>	<b>G</b>	<b>G</b>	<b>G</b>	<b>G</b>	<b>G</b>	<b>G</b>

Quelle: Statistik Austria

<sup>1)</sup> die aus Datenschutzgründen mit G gekennzeichnete Abteilungen wurden weggelassen, in der Summenbildung sind sie berücksichtigt.

## Übernachtungen im Burgenland Entwicklung von 1970 bis 2010

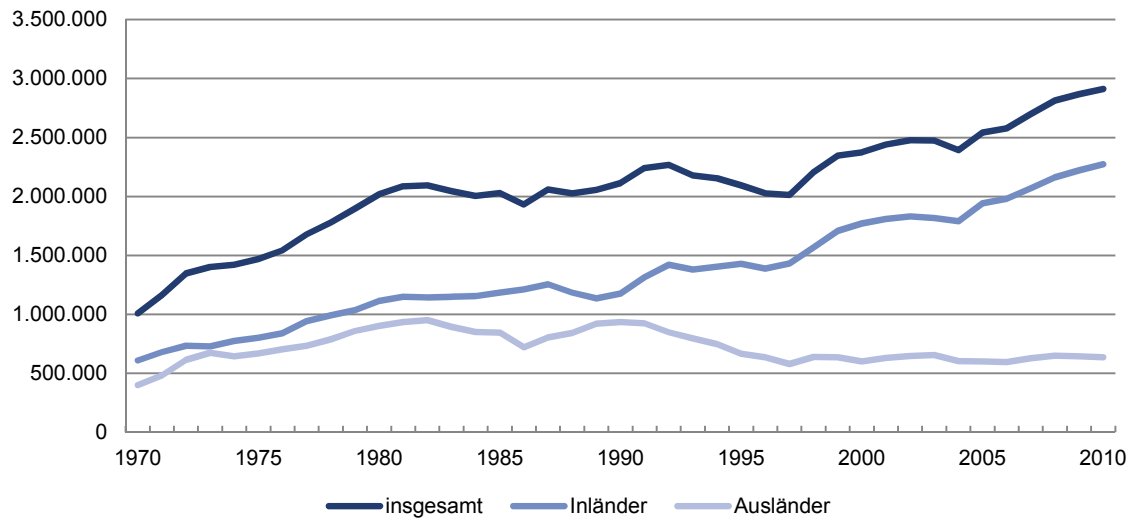

## Übernachtungen nach Bundesländern im Jahre 2010

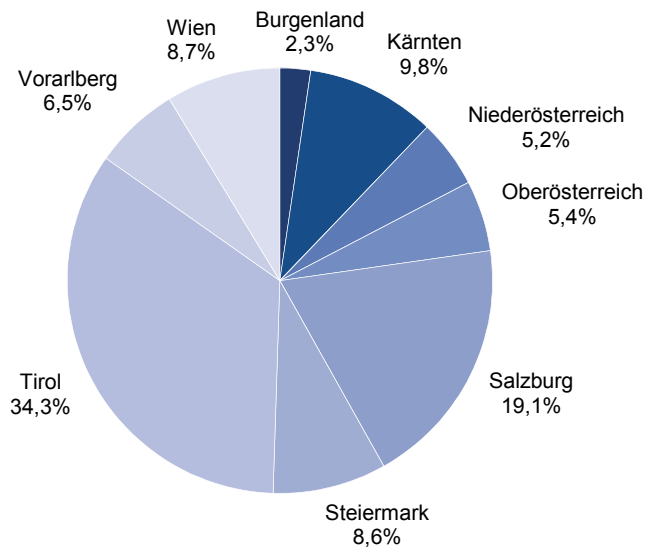

## Entwicklung der Übernachtungen

Jahr	Übernachtungen			Veränderung gegenüber dem Vorjahr		Zahl der Betten
	insgesamt	Inländer	Ausländer	absolut	relativ	
1970	1.008.970	608.626	400.344	161.424	19,0	10.610
1971	1.162.233	680.687	481.546	153.263	15,2	12.090
1972	1.349.092	735.514	613.578	186.859	16,1	13.229
1973	1.402.452	729.088	673.364	53.360	4,0	14.592
1974	1.420.133	776.011	644.122	17.681	1,3	14.484
1975	1.470.428	800.740	669.688	50.295	3,5	15.482
1976	1.543.918	840.072	703.846	73.490	5,0	15.674
1977	1.678.489	943.616	734.873	134.571	8,7	16.954
1978	1.780.743	993.168	787.575	102.254	6,1	17.858
1979	1.896.509	1.036.468	860.041	115.766	6,5	18.541
1980	2.017.299	1.114.854	902.445	120.790	4,9	19.923
1981	2.085.256	1.148.907	936.349	67.957	3,8	20.635
1982	2.093.974	1.143.463	950.511	8.718	1,5	21.665
1983	2.045.664	1.150.524	895.140	-48.310	-5,8	22.343
1984	2.005.179	1.153.851	851.328	-40.485	-4,9	22.542
1985	2.029.850	1.184.396	845.454	24.671	-0,7	23.152
1986	1.932.839	1.213.392	719.447	-97.011	-14,9	20.938
1987	2.058.038	1.254.329	803.709	125.199	11,7	20.575
1988	2.027.834	1.184.740	843.094	-30.204	4,9	21.246
1989	2.057.615	1.136.279	921.336	29.781	9,3	21.050
1990	2.112.475	1.176.243	936.232	54.860	1,6	20.364
1991	2.240.132	1.315.099	925.033	127.657	-1,2	21.371
1992	2.269.210	1.420.550	848.660	29.078	-8,3	21.107
1993	2.177.377	1.381.528	795.849	-91.833	-6,2	21.651
1994	2.154.462	1.405.372	749.090	-22.915	-5,9	21.523
1995	2.094.896	1.428.275	666.621	-59.566	-11,0	22.091
1996	2.026.584	1.389.151	637.433	-68.312	-4,4	22.044
1997	2.011.677	1.431.795	579.882	-14.907	-9,0	21.285
1998	2.205.129	1.566.365	638.764	193.452	10,2	21.402
1999	2.346.492	1.708.905	637.587	141.363	-0,2	21.812
2000	2.373.208	1.772.146	601.062	26.716	-5,7	21.449
2001	2.440.386	1.809.900	630.486	67.178	4,9	21.700
2002	2.478.221	1.830.920	647.301	37.835	2,7	21.544
2003	2.474.357	1.818.394	655.963	-3.864	1,3	22.319
2004	2.392.419	1.789.806	602.613	-81.938	-8,1	22.904
2005	2.543.269	1.941.954	601.315	150.850	-0,2	23.292
2006	2.576.922	1.980.757	596.165	33.653	-0,9	23.219
2007	2.699.785	2.071.230	628.555	122.863	5,4	22.879
2008	2.812.852	2.162.891	649.961	113.067	3,4	23.452
2009	2.866.984	2.221.948	645.036	54.132	-0,8	23.791
2010	2.911.034	2.273.659	637.375	44.050	1,5	24.115

Quelle: Amt der Burgenländischen Landesregierung

## Übernachtungen nach Bundesländern

Bundesland	2005	2006	2007	2008	2009	2010
------------	------	------	------	------	------	------

### Übernachtungen in Millionen

Österreich	119,2	119,4	121,4	126,7	124,2	124,9
Burgenland	2,5	2,6	2,7	2,8	2,9	2,9
Kärnten	12,7	12,3	12,8	13,0	12,7	12,3
Niederösterreich	5,8	6,1	6,3	6,5	6,4	6,5
Oberösterreich	6,5	6,6	6,7	6,9	6,8	6,7
Salzburg	22,8	23,3	23,4	24,5	23,7	23,9
Steiermark	9,7	9,7	10,0	10,6	10,6	10,8
Tirol	42,4	41,7	41,8	43,8	43,0	42,8
Vorarlberg	7,9	7,8	7,9	8,3	8,1	8,2
Wien	8,8	9,3	9,7	10,2	9,8	10,9

### Anteil in %

Österreich	100,0	100,0	100,0	100,0	100,0	100,0
Burgenland	2,1	2,2	2,2	2,2	2,3	2,3
Kärnten	10,7	10,3	10,5	10,2	10,3	9,8
Niederösterreich	4,9	5,1	5,2	5,2	5,2	5,2
Oberösterreich	5,5	5,5	5,5	5,5	5,5	5,4
Salzburg	19,1	19,5	19,3	19,4	19,1	19,1
Steiermark	8,2	8,2	8,3	8,4	8,6	8,6
Tirol	35,5	34,9	34,4	34,6	34,6	34,3
Vorarlberg	6,6	6,5	6,5	6,5	6,6	6,5
Wien	7,3	7,8	8,0	8,1	7,9	8,7

### Veränderung zum Vorjahr in %

Österreich	1,7	0,1	1,7	4,3	-1,9	0,5
Burgenland	6,3	1,3	4,8	4,2	1,9	1,5
Kärnten	-1,3	-3,4	4,0	1,3	-1,7	-3,7
Niederösterreich	0,3	4,0	4,3	3,1	-1,4	0,6
Oberösterreich	-0,1	1,3	1,6	3,3	-1,3	-1,7
Salzburg	2,9	2,0	0,7	4,7	-3,3	0,7
Steiermark	2,1	0,0	3,1	5,3	0,6	1,3
Tirol	2,0	-1,6	0,3	4,8	-1,9	-0,4
Vorarlberg	-0,1	-2,0	2,1	4,2	-1,3	0,2
Wien	3,9	6,7	3,3	6,0	-3,8	10,3

Quelle: Statistik Austria, Landesstatistik

## Ankünfte und Übernachtungen im Winter- und Sommerhalbjahr

Winterhalbjahr			Sommerhalbjahr			Winter 1980/81 =100	Sommer 1981=100	Anteil Winter in %	Anteil Sommer in %
Jahr	Ankünfte	Übern.	Jahr	Ankünfte	Übern.				
1980/81	49.932	278.477	1981	320.394	1.809.620	100,0	100,0	13,3	86,7
1981/82	50.649	275.112	1982	330.690	1.822.430	98,8	100,7	13,1	86,9
1982/83	52.377	274.434	1983	334.447	1.771.419	98,5	97,9	13,4	86,6
1983/84	58.936	284.080	1984	333.318	1.710.777	102,0	94,5	14,2	85,8
1984/85	55.631	291.935	1985	334.420	1.739.369	104,8	96,1	14,4	85,6
1985/86	52.523	302.006	1986	307.573	1.622.497	108,4	89,7	15,7	84,3
1986/87	59.262	320.266	1987	331.414	1.738.708	115,0	96,1	15,6	84,4
1987/88	56.590	315.178	1988	349.483	1.715.582	113,2	94,8	15,5	84,5
1988/89	66.189	319.109	1989	348.198	1.724.899	114,6	95,3	15,6	84,4
1989/90	70.719	333.398	1990	361.575	1.775.451	119,7	98,1	15,8	84,2
1990/91	74.331	352.127	1991	378.567	1.882.647	126,4	104,0	15,8	84,2
1991/92	73.193	364.332	1992	372.071	1.908.200	130,8	105,4	16,0	84,0
1992/93	67.573	365.842	1993	354.434	1.811.242	131,4	100,1	16,8	83,2
1993/94	70.781	355.723	1994	358.648	1.793.896	127,7	99,1	16,5	83,5
1994/95	80.358	382.146	1995	341.679	1.702.299	137,2	94,1	18,3	81,7
1995/96	80.314	385.751	1996	351.769	1.646.208	138,5	91,0	19,0	81,0
1996/97	87.024	376.479	1997	350.416	1.613.015	135,2	89,1	18,9	81,1
1997/98	109.705	448.095	1998	398.343	1.748.464	160,9	96,6	20,4	79,6
1998/99	125.544	487.431	1999	429.776	1.845.773	175,0	102,0	20,9	79,1
1999/00	151.986	549.657	2000	438.336	1.808.615	197,4	99,9	23,3	76,7
2000/01	166.038	595.781	2001	451.707	1.833.301	213,9	101,3	24,5	75,5
2001/02	174.375	608.327	2002	467.155	1.866.803	218,4	103,2	24,6	75,4
2002/03	181.500	617.108	2003	486.452	1.840.778	221,6	101,7	25,1	74,9
2003/04	188.951	624.351	2004	491.904	1.771.083	224,2	97,9	26,1	73,9
2004/05	203.285	651.441	2005	538.059	1.863.824	233,9	103,0	25,9	74,1
2005/06	243.854	738.378	2006	524.349	1.810.371	265,1	100,0	29,0	71,0
2006/07	271.744	809.837	2007	569.932	1.881.973	290,8	104,0	30,1	69,9
2007/08	278.483	821.789	2008	595.676	1.966.711	295,1	108,7	29,5	70,5
2008/09	283.785	877.155	2009	601.628	1.994.593	315,0	110,2	30,5	69,5
2009/10	302.181	892.408	2010	628.023	2.017.385	320,5	111,5	30,7	69,3

Quelle: Amt der Burgenländischen Landesregierung

## Ankünfte nach Regionen im Jahre

Jahr	Burgenland	Neusiedler See	Rosalia	Mittel- burgenland	Oberwart	Güssing	Jennersdorf
1981	370.208	270.514	46.192	7.431	31.097	7.062	7.912
1982	381.869	287.224	43.937	7.260	28.999	6.886	7.563
1983	386.292	289.090	43.496	7.412	30.473	7.838	7.983
1984	393.023	292.854	44.261	7.538	32.633	7.487	8.250
1985	389.145	290.030	43.319	7.512	32.379	7.542	8.363
1986	362.467	262.548	44.312	10.080	30.417	6.381	8.729
1987	390.187	301.139	29.569	10.097	31.709	7.660	10.013
1988	407.417	322.415	24.040	9.706	33.344	7.478	10.434
1989	417.612	325.237	23.629	9.817	37.025	8.483	13.421
1990	433.825	338.134	25.525	9.393	34.573	9.645	16.555
1991	453.273	350.318	27.839	10.456	36.592	9.207	18.861
1992	443.025	336.435	31.045	9.739	35.760	8.236	21.810
1993	422.470	308.185	29.802	13.222	40.078	8.297	22.886
1994	431.833	306.683	28.941	15.392	47.039	9.237	24.541
1995	424.197	289.647	27.554	16.348	57.335	8.634	24.679
1996	434.197	291.398	26.275	16.011	65.956	8.869	25.688
1997	444.510	275.558	26.310	26.074	70.326	15.177	31.065
1998	511.272	314.018	26.814	32.234	78.227	23.999	35.980
1999	562.844	327.702	26.637	38.025	88.882	32.943	48.655
2000	596.107	348.153	11.295	49.929	95.937	36.006	54.787
2001	620.592	357.173	11.728	57.009	97.907	39.403	57.372
2002	644.743	362.606	16.764	65.126	101.007	42.823	56.417
2003	675.047	369.886	17.502	75.571	116.847	34.621	60.620
2004	681.208	360.578	19.107	89.039	111.611	35.564	65.309
2005	755.294	374.629	22.031	107.445	104.832	73.936	72.421
2006	778.411	369.109	21.226	113.342	117.927	83.611	73.196
2007	844.689	395.833	25.013	122.141	126.697	107.666	67.339
2008	877.212	413.350	24.274	123.052	124.868	120.703	70.965
2009	888.315	431.261	25.345	117.867	120.476	114.229	79.137
2010	933.573	461.829	33.684	120.188	122.049	120.472	75.351

Quelle: Amt der Burgenländischen Landesregierung



## Übernachtungen nach Regionen im Jahre

Jahr	Burgenland	Neusiedler See	Rosalia	Mittel- burgenland	Oberwart	Güssing	Jennersdorf
1981	2.085.256	1.438.353	156.847	35.220	398.175	20.636	36.025
1982	2.093.974	1.474.745	151.652	29.768	380.925	22.050	34.834
1983	2.045.664	1.440.338	150.786	28.195	372.860	24.138	29.347
1984	2.005.179	1.373.630	153.683	26.811	394.820	26.002	30.233
1985	2.029.850	1.370.664	171.454	28.225	404.713	24.258	30.536
1986	1.932.839	1.241.606	194.898	33.396	407.793	20.920	34.226
1987	2.058.038	1.365.325	180.246	34.773	421.853	22.396	33.445
1988	2.027.834	1.424.001	105.964	30.788	407.760	21.981	37.340
1989	2.057.615	1.440.958	102.340	25.774	414.085	28.434	46.024
1990	2.112.475	1.479.822	104.157	30.016	411.735	29.225	57.520
1991	2.240.132	1.568.845	111.471	23.901	427.429	33.695	74.791
1992	2.269.210	1.536.650	142.508	28.462	427.915	36.649	97.026
1993	2.177.377	1.431.915	154.028	33.484	447.300	27.729	82.921
1994	2.154.462	1.370.845	157.891	41.844	458.814	31.146	93.922
1995	2.094.896	1.295.307	153.407	42.129	480.440	29.525	94.088
1996	2.026.584	1.250.623	131.600	39.189	486.874	28.764	89.534
1997	2.011.677	1.194.908	134.399	60.274	482.498	39.280	100.318
1998	2.205.129	1.304.388	144.147	74.195	504.040	64.272	114.087
1999	2.346.492	1.343.803	149.159	89.414	527.610	89.140	147.366
2000	2.373.208	1.379.415	75.905	121.119	538.501	96.221	162.047
2001	2.440.386	1.407.792	80.172	135.692	539.257	109.130	168.343
2002	2.478.221	1.413.644	88.237	154.703	543.848	110.782	167.007
2003	2.474.357	1.381.385	87.773	171.123	567.305	91.721	175.050
2004	2.392.419	1.279.140	87.972	200.694	554.569	87.296	182.748
2005	2.543.269	1.283.696	108.397	256.724	536.254	170.152	188.046
2006	2.576.922	1.224.425	109.226	275.187	580.179	201.370	186.535
2007	2.699.785	1.273.560	119.779	294.931	601.834	244.816	164.865
2008	2.812.852	1.308.338	122.269	320.974	604.461	282.455	174.355
2009	2.866.984	1.369.395	126.470	288.774	607.389	282.844	192.112
2010	2.911.034	1.390.442	152.920	285.317	603.311	298.331	180.713

Quelle: Amt der Burgenländischen Landesregierung

## Ankünfte nach Unterkunftsarten und Monaten

Monat Jahr	insgesamt	Gewerblicher Beherbergungsbetrieb			
		insgesamt	5/4-Stern	3-Stern	2/1-Stern

### 2009

Jänner	38.315	36.115	28.010	7.127	978
Feber	39.707	37.059	28.265	7.454	1.340
März	44.418	41.037	30.010	9.408	1.619
April	66.612	51.913	35.821	12.876	3.216
Mai	92.929	63.794	34.530	20.241	9.023
Juni	85.380	57.395	30.198	17.904	9.293
Juli	121.763	76.383	38.909	25.825	11.649
August	147.869	95.213	48.791	32.046	14.376
September	84.671	64.679	37.666	20.665	6.348
Oktober	69.016	58.686	40.341	14.801	3.544
November	55.195	49.697	36.130	11.395	2.172
Dezember	42.440	40.069	30.752	8.080	1.237

### 2010

Jänner	43.175	41.057	32.902	7.149	1.006
Feber	44.352	42.125	33.464	7.441	1.220
März	52.004	47.966	36.739	9.227	2.000
April	65.015	51.677	36.646	11.809	3.222
Mai	91.649	65.370	39.316	18.617	7.437
Juni	93.193	64.535	35.627	19.573	9.335
Juli	127.272	81.509	42.328	27.737	11.444
August	153.145	101.252	53.578	33.125	14.549
September	88.167	68.561	41.588	20.293	6.680
Oktober	74.597	64.403	44.453	16.262	3.688
November	61.570	55.646	39.245	13.721	2.680
Dezember	39.434	37.268	28.626	7.226	1.416

2000	596.107	422.480	220.850	119.272	82.358
2001	620.592	442.820	228.910	133.362	80.548
2002	644.743	457.886	231.738	153.143	73.005
2003	675.047	476.339	245.476	160.872	69.991
2004	681.208	490.464	265.373	156.117	68.974
2005	755.294	561.816	332.970	158.541	70.305
2006	778.411	595.295	363.162	165.669	66.464
2007	844.689	645.426	387.518	193.770	64.138
2008	877.212	662.408	404.585	195.461	62.362
2009	888.315	672.040	419.423	187.822	64.795
2010	933.573	721.369	464.512	192.180	64.677

Quelle: Amt der Burgenländischen Landesregierung, Statistik Austria

Privatquartier nicht auf Bauernhof	Privatquartier auf Bauernhof	Campingplatz	Kurheim der Sozialvers. träger	Private und öffentliche Kurheime	Jugend- herberge	Ferien- wohnung, Ferienhaus	Sonstige Unterkunft
--	------------------------------------	--------------	--------------------------------------	--	---------------------	-----------------------------------	------------------------

492	189	17	365	550	65	427	95
497	177	19	359	663	61	743	129
787	277	217	388	673	152	758	129
1.913	1.251	6.551	407	964	676	2.477	460
5.018	2.851	12.769	367	715	951	5.027	1.437
4.522	2.685	12.804	404	619	866	4.514	1.571
9.891	4.052	19.626	412	856	833	7.725	1.985
11.742	5.503	20.989	367	726	1.035	10.302	1.992
4.021	2.661	6.532	445	743	953	3.561	1.076
1.690	1.359	3.480	378	712	308	1.783	620
1.198	1.342	19	370	759	145	1.476	189
548	269	22	211	527	25	681	88

418	233	10	373	576	14	428	66
418	231	5	381	518	40	628	6
747	385	553	438	618	346	811	140
1.536	1.320	6.873	384	667	469	1.600	489
3.756	2.739	11.622	367	721	1.023	4.582	1.469
4.164	3.110	13.519	449	593	859	4.463	1.501
9.188	4.539	20.050	397	957	772	7.915	1.945
12.066	5.701	20.895	410	914	1.007	8.846	2.054
3.856	2.807	7.379	419	728	662	3.003	752
1.610	1.437	3.603	368	610	375	1.637	554
1.341	1.677	119	382	644	329	1.288	144
341	242	32	237	567	21	564	162

32.983	24.984	54.527	4.077	7.623	4.658	33.477	11.298
39.009	27.561	50.874	4.138	6.902	5.844	34.160	9.284
43.809	25.639	53.525	4.244	7.539	5.966	37.343	8.792
46.337	24.480	63.911	4.193	7.146	6.154	35.440	11.047
46.344	22.223	60.771	4.121	7.399	6.065	35.228	8.593
46.114	23.014	63.832	4.240	7.806	5.866	34.314	8.292
37.684	21.674	60.915	4.322	8.672	6.094	33.513	10.242
38.121	23.396	71.829	4.324	9.097	6.199	35.461	10.836
41.564	22.385	80.779	4.388	9.232	6.710	39.255	10.491
42.319	22.616	83.045	4.473	8.507	6.070	39.474	9.771
39.441	24.421	84.660	4.605	8.113	5.917	35.765	9.282

## Übernachtungen nach Unterkunftsarten und Monaten

Monat Jahr	insgesamt	Gewerblicher Beherbergungsbetrieb			
		insgesamt	5/4-Stern	3-Stern	2/1-Stern

### 2009

Jänner	122.258	104.665	75.566	18.686	10.413
Feber	123.475	103.895	71.840	19.734	12.321
März	138.932	116.507	76.835	25.188	14.484
April	206.323	149.374	98.367	33.646	17.361
Mai	289.084	183.718	94.077	55.546	34.095
Juni	286.635	175.150	88.769	51.023	35.358
Juli	420.238	237.379	121.296	71.628	44.455
August	512.657	289.387	146.489	88.087	54.811
September	280.762	191.310	108.061	56.274	26.975
Oktober	205.217	160.908	106.197	36.708	18.003
November	153.273	127.993	87.158	26.989	13.846
Dezember	128.130	112.161	80.345	21.481	10.335

### 2010

Jänner	131.684	116.240	87.613	19.314	9.313
Feber	130.518	113.506	82.691	19.770	11.045
März	155.416	133.340	91.778	27.961	13.601
April	193.387	143.562	97.127	32.068	14.367
Mai	283.574	185.051	108.476	51.363	25.212
Juni	294.830	189.670	102.325	54.193	33.152
Juli	419.841	242.453	130.013	74.532	37.908
August	525.560	304.049	162.670	91.661	49.718
September	278.944	192.731	110.487	57.770	24.474
Oktober	214.636	172.386	115.493	41.977	14.916
November	163.604	138.134	96.045	30.173	11.916
Dezember	119.040	102.932	75.541	19.199	8.192

2000	2.373.208	1.405.552	643.171	473.713	288.668
2001	2.440.386	1.467.376	677.888	511.644	277.844
2002	2.478.221	1.477.958	677.117	546.225	254.616
2003	2.474.357	1.494.884	720.629	538.412	235.843
2004	2.392.419	1.489.602	728.361	473.460	287.781
2005	2.543.269	1.645.216	885.828	441.296	318.092
2006	2.576.922	1.736.952	969.878	459.806	307.268
2007	2.699.785	1.829.391	1.024.393	507.223	297.775
2008	2.812.852	1.921.776	1.097.240	526.626	297.910
2009	2.866.984	1.952.447	1.155.000	504.990	292.457
2010	2.911.034	2.034.054	1.260.259	519.981	253.814

Quelle: Amt der Burgenländischen Landesregierung, Statistik Austria

Privatquartier nicht auf Bauernhof	Privatquartier auf Bauernhof	Campingplatz	Kurheim der Sozialvers. träger	Private und öffentliche Kurheime	Jugend- herberge	Ferien- wohnung, Ferienhaus	Sonstige Unterkunft
--	------------------------------------	--------------	--------------------------------------	--	---------------------	-----------------------------------	------------------------

1.529	591	95	7.332	6.296	81	1.457	212
1.495	373	266	8.567	6.275	118	2.356	130
2.268	504	1.138	9.118	6.740	217	2.310	130
5.019	2.978	20.573	9.399	7.744	1.561	8.502	1.173
15.291	9.284	39.104	9.514	7.167	2.786	18.647	3.573
15.429	9.438	42.741	9.355	5.727	2.652	21.779	4.364
31.508	14.459	64.475	9.587	7.647	3.751	44.683	6.749
39.970	20.302	78.287	9.876	7.620	3.287	57.328	6.600
14.102	10.311	23.617	9.421	7.525	2.182	20.323	1.971
4.803	3.406	9.764	9.913	6.992	608	7.164	1.659
2.916	2.355	48	9.606	6.694	223	3.193	245
1.374	479	44	6.754	5.109	25	2.025	159

1.009	603	46	7.329	4.489	41	1.727	200
963	505	18	8.693	4.786	68	1.964	15
1.867	811	1.311	9.800	4.492	995	2.631	169
3.890	3.385	18.331	9.590	6.365	1.089	5.817	1.358
11.738	9.686	36.431	9.863	6.544	2.586	18.650	3.025
13.039	10.164	38.216	9.369	5.679	2.992	21.056	4.645
29.073	15.026	63.414	9.942	7.778	2.713	42.709	6.733
40.395	21.257	78.967	10.028	7.600	3.314	53.881	6.069
13.830	10.975	23.359	9.595	6.682	1.771	18.219	1.782
4.591	3.715	9.658	9.763	6.362	782	6.018	1.361
3.051	3.136	278	9.240	5.811	452	3.288	214
921	532	125	6.966	5.221	42	1.783	518

124.999	101.894	290.354	95.164	102.465	15.941	197.721	39.118
146.405	108.170	282.274	96.448	82.768	20.101	202.356	34.488
153.747	100.297	295.512	97.876	86.412	19.189	211.796	35.434
156.364	93.861	283.644	95.170	83.090	21.079	204.850	41.415
147.575	81.863	252.005	94.550	83.126	22.546	189.399	31.753
149.472	83.399	245.909	97.929	82.261	21.081	185.140	32.862
121.754	77.527	227.465	99.566	86.446	18.477	171.985	36.750
122.030	77.058	263.934	97.863	86.353	18.811	169.400	34.945
134.984	73.261	257.211	100.064	85.938	19.518	191.467	28.633
135.704	74.480	280.152	108.442	81.536	17.491	189.767	26.965
124.367	79.795	270.154	110.178	71.809	16.845	177.743	26.089

## Übernachtungen nach ausgewählten Herkunftsländern

Region Jahr	insgesamt	Wien	übriges Österreich	Belgien und Luxemburg	Deutschland	Frankreich
----------------	-----------	------	-----------------------	-----------------------------	-------------	------------

### Burgenland

2002	2.478.221	515.706	1.315.214	3.313	523.244	4.235
2003	2.474.357	525.586	1.292.808	3.846	530.527	4.330
2004	2.392.419	508.343	1.281.463	3.286	477.399	3.729
2005	2.543.269	554.055	1.387.899	4.882	463.867	3.875
2006	2.576.922	580.721	1.400.036	4.484	434.668	4.749
2007	2.699.785	594.230	1.477.000	4.549	449.600	5.083
2008	2.812.852	602.589	1.560.302	4.375	456.217	4.840
2009	2.866.984	604.514	1.617.434	4.972	465.591	4.282
2010	2.911.034	626.502	1.647.157	5.105	445.969	4.470

### Neusiedler See

2002	1.413.644	223.788	651.067	2.026	461.744	2.695
2003	1.381.385	218.497	619.968	2.570	467.915	3.333
2004	1.279.140	201.091	588.230	2.138	419.752	2.707
2005	1.283.696	209.693	600.612	3.547	399.286	2.742
2006	1.224.425	206.640	563.742	3.574	367.460	3.642
2007	1.273.560	214.504	588.729	3.431	378.935	3.147
2008	1.308.338	215.817	620.617	2.539	376.790	2.765
2009	1.369.395	220.760	653.323	3.951	390.209	3.131
2010	1.390.442	231.826	667.479	3.711	376.195	3.532

### Rosalia

2002	88.237	29.758	51.570	66	3.864	34
2003	87.773	27.235	52.871	79	5.407	49
2004	87.972	29.555	52.372	132	4.007	55
2005	108.397	39.642	60.552	108	5.286	20
2006	109.226	42.295	58.640	80	4.640	199
2007	119.779	37.087	71.031	38	6.849	336
2008	122.269	34.989	76.286	48	6.429	76
2009	126.470	31.702	83.807	61	7.996	95
2010	152.920	37.998	103.885	163	7.490	56

### Mittelburgenland

2002	154.703	28.812	118.268	21	4.159	593
2003	171.123	30.149	129.600	63	6.979	292
2004	200.694	35.020	152.403	137	5.250	41
2005	256.724	46.904	192.588	74	6.917	202
2006	275.187	51.762	204.927	47	6.069	75
2007	294.931	55.326	214.211	119	8.899	153
2008	320.974	60.921	225.222	177	9.898	117
2009	288.774	53.532	208.252	184	9.944	230
2010	285.317	51.358	207.311	131	9.080	155

Vereinigtes Königreich	Italien	Niederlande	Schweden	Schweiz und Lichtenstein	Ungarn	USA	übriges Ausland
---------------------------	---------	-------------	----------	--------------------------------	--------	-----	--------------------

5.200	12.865	10.166	1.976	29.775	9.722	5.606	41.199
4.859	10.904	9.066	1.336	31.500	13.211	4.131	42.253
4.236	10.637	8.560	1.260	29.153	12.216	4.803	47.334
4.644	11.190	8.692	2.063	30.443	14.952	5.368	51.339
4.363	15.416	9.127	5.130	28.608	18.646	5.845	65.129
5.092	12.889	9.868	2.184	31.604	31.778	7.061	68.847
4.960	13.901	9.062	1.883	31.363	32.495	4.881	85.984
4.931	12.849	8.484	1.532	33.982	22.358	4.357	81.698
5.151	11.786	9.199	1.798	32.021	25.696	4.825	91.355

3.874	8.468	8.838	1.420	21.244	6.161	3.412	18.907
4.005	6.098	7.718	668	22.960	6.220	2.539	18.894
3.120	5.458	7.394	731	20.348	6.133	2.301	19.737
3.828	5.148	7.398	1.118	21.063	6.889	2.577	19.795
3.393	6.515	7.981	1.222	19.397	7.417	3.104	30.338
3.456	6.170	8.249	1.590	21.499	9.423	3.450	30.977
3.088	5.441	7.178	1.295	20.673	10.760	3.077	38.298
3.930	6.475	6.987	971	23.996	11.082	3.264	41.316
3.987	6.392	7.736	1.111	22.912	12.454	2.957	50.150

77	339	189	28	359	150	29	1.774
7	596	137	3	361	181	3	844
51	234	180	16	258	413	2	697
96	732	149	56	190	184	26	1.356
40	641	112	38	240	969	2	1.330
167	224	175	70	229	1.499	236	1.838
192	683	155	194	373	1.409	27	1.408
166	465	93	43	426	328	109	1.179
70	199	166	73	285	327	82	2.126

71	261	82	30	549	345	136	1.376
118	262	111	14	680	912	81	1.862
88	421	76	45	629	1.659	156	4.769
83	411	117	23	699	4.435	158	4.113
134	541	129	120	614	5.499	73	5.197
130	608	119	42	806	9.377	154	4.987
194	720	263	112	1.141	13.047	107	9.055
167	815	319	140	1.046	5.579	80	8.486
149	702	265	70	1.088	7.338	106	7.564

## Übernachtungen nach ausgewählten Herkunftsländern

Region Jahr	insgesamt	Wien	übriges Österreich	Belgien und Luxemburg	Deutschland	Frankreich
----------------	-----------	------	-----------------------	-----------------------------	-------------	------------

### Oberwart

2002	543.848	186.429	298.672	331	32.036	667
2003	567.305	195.199	309.604	544	32.806	539
2004	554.569	189.275	305.254	476	31.427	769
2005	536.254	178.107	298.811	814	28.147	732
2006	580.179	188.472	327.932	377	28.432	474
2007	601.834	188.089	340.278	586	29.245	1.001
2008	604.461	180.911	353.977	1.273	28.260	1.451
2009	607.389	184.322	365.535	462	28.134	442
2010	603.311	183.484	364.210	740	24.819	390

### Güssing

2002	110.782	22.512	74.399	833	8.499	167
2003	91.721	21.195	58.132	532	7.816	29
2004	87.296	19.624	54.984	379	6.932	64
2005	170.152	46.406	103.358	326	10.623	66
2006	201.370	57.024	116.607	351	12.974	158
2007	244.816	68.980	146.088	330	15.020	316
2008	282.455	79.037	163.795	323	22.782	232
2009	282.844	77.906	170.949	279	17.755	257
2010	298.331	88.595	176.374	245	16.494	192

### Jennersdorf

2002	167.007	24.407	121.238	36	12.942	79
2003	175.050	33.311	122.633	58	9.604	88
2004	182.748	33.778	128.220	24	10.031	93
2005	188.046	33.303	131.978	13	13.608	113
2006	186.535	34.528	128.188	55	15.093	201
2007	164.865	30.244	116.663	45	10.652	130
2008	174.355	30.914	120.405	15	12.058	199
2009	192.112	36.292	135.568	35	11.553	127
2010	180.713	33.241	127.898	115	11.891	145

Quelle: Amt der Burgenländischen Landesregierung



Vereinigtes Königreich	Italien	Niederlande	Schweden	Schweiz und Lichtenstein	Ungarn	USA	übriges Ausland
---------------------------	---------	-------------	----------	--------------------------------	--------	-----	--------------------

748	1.431	475	365	3.906	2.469	1.748	14.571
490	1.877	754	406	3.968	4.587	1.203	15.328
735	2.459	435	397	3.924	2.671	1.853	14.894
531	1.799	704	730	3.633	2.399	2.052	17.795
511	3.439	643	3.592	4.018	3.048	1.824	17.417
663	2.817	747	366	4.263	9.430	2.723	21.626
1.028	2.657	671	245	4.238	4.057	1.140	24.553
473	2.239	522	258	3.775	2.913	498	17.816
701	2.147	560	437	3.893	3.291	825	17.814

60	829	150	56	1.403	110	97	1.667
40	406	48	37	1.319	161	69	1.937
33	521	32	45	1.631	514	270	2.267
70	659	107	127	2.458	531	302	5.119
207	944	81	128	2.604	1.328	486	8.478
650	1.256	252	78	3.013	1.273	255	7.305
381	1.090	240	24	3.316	1.984	366	8.885
165	1.000	221	96	2.836	1.696	239	9.445
116	1.022	224	87	2.224	1.222	662	10.874

370	1.537	432	77	2.314	487	184	2.904
199	1.665	298	208	2.212	1.150	236	3.388
209	1.544	443	26	2.363	826	221	4.970
36	2.441	217	9	2.400	514	253	3.161
78	3.336	181	30	1.735	385	356	2.369
26	1.814	326	38	1.794	776	243	2.114
77	3.310	555	13	1.622	1.238	164	3.785
30	1.855	342	24	1.903	760	167	3.456
128	1.324	248	20	1.619	1.064	193	2.827

## Übernachtungen in den wichtigsten Tourismusgemeinden

Jahr	Bad Sauerbrunn	Bad Tatzmannsdorf	Eisenstadt-Stadt	Illmitz	Jennersdorf	Lutzmannsburg	Mönchhof	Mörbisch am See
1970	17.334	247.577	27.732	28.504	7.464	.	20.740	46.258
1971	16.148	260.304	31.170	36.886	9.198	.	23.305	58.533
1972	14.161	275.258	44.386	58.019	18.189	.	26.543	70.447
1973	12.114	262.845	35.051	68.243	13.252	.	24.158	71.785
1974	10.643	266.414	36.163	72.725	7.612	.	25.255	68.719
1975	6.863	269.858	35.623	80.106	16.304	.	36.709	69.835
1976	5.011	277.836	34.406	84.303	9.249	.	38.126	77.431
1977	9.173	280.775	35.158	86.745	10.006	.	38.656	75.554
1978	7.404	280.363	36.291	87.702	16.331	.	38.698	92.280
1979	6.218	285.576	32.841	110.867	19.154	.	39.638	97.507
1980	4.542	293.668	34.670	114.428	25.879	.	44.432	108.278
1981	4.460	300.708	34.438	120.962	11.530	.	46.456	114.361
1982	4.283	299.459	42.368	122.545	10.874	.	45.333	111.915
1983	2.951	280.363	41.653	117.794	7.857	.	44.064	112.112
1984	2.283	298.827	41.776	119.282	7.386	.	44.072	108.272
1985	20.664	304.464	41.142	118.525	8.492	.	45.649	104.364
1986	38.937	319.521	37.886	113.233	10.966	.	42.814	94.608
1987	41.484	333.078	44.606	126.378	11.309	.	43.655	102.054
1988	40.219	315.813	50.188	132.007	14.659	.	45.167	101.477
1989	42.256	304.800	52.046	139.759	23.530	.	46.178	109.595
1990	39.238	313.043	58.306	137.844	34.051	.	45.590	144.321
1991	40.872	326.825	61.145	148.845	44.554	.	47.309	151.753
1992	47.592	338.699	61.622	147.684	59.148	.	46.568	134.578
1993	64.533	359.882	40.006	138.983	65.999	.	45.555	135.694
1994	68.663	377.246	36.652	141.160	73.600	.	38.381	126.344
1995	66.099	410.849	30.066	134.578	74.206	.	42.439	120.734
1996	51.563	422.042	32.668	128.548	74.364	1.603	45.195	113.578
1997	56.191	414.591	35.412	126.756	86.442	29.091	46.935	105.537
1998	62.327	442.186	42.572	129.331	101.198	43.207	43.963	118.607
1999	68.116	462.590	45.041	140.494	128.020	53.485	39.822	120.152
2000	66.149	480.408	45.927	152.092	141.585	87.247	39.520	122.466
2001	68.802	478.014	50.861	160.249	140.382	93.731	39.018	126.457
2002	69.061	472.244	47.342	161.495	138.789	114.968	37.188	128.885
2003	65.458	490.244	45.899	156.003	141.173	126.585	35.585	126.059
2004	67.129	467.069	42.108	147.028	147.853	157.928	34.350	121.121
2005	82.783	458.901	49.414	147.954	159.207	214.609	36.486	112.954
2006	82.378	506.522	52.568	136.305	155.446	232.850	36.707	99.885
2007	80.974	515.668	59.996	141.695	137.218	246.005	36.362	103.837
2008	84.637	532.312	56.028	147.105	141.074	274.088	32.691	110.313
2009	84.693	546.174	61.755	152.384	156.168	243.772	31.128	112.547
2010	107.563	538.670	59.913	150.544	143.490	241.332	26.317	99.754

Quelle: Amt der Burgenländischen Landesregierung

Neusiedl am See	Pamhagen	Podersdorf am See	Purbach am Neusiedler See	Rust-Stadt	Sankt Andrä am Zicksee	Stegersbach	Weiden am See
41.836	.	170.277	3.948	55.960	69.613	1.603	11.831
48.483	.	224.817	3.733	60.115	38.094	1.587	20.808
65.992	.	264.753	6.482	61.765	65.333	1.457	27.452
70.577	.	301.945	7.988	55.679	88.671	2.034	27.954
69.582	.	283.161	16.927	53.388	95.443	1.533	30.264
89.075	.	283.208	38.202	61.913	72.607	1.722	30.253
102.226	.	291.737	60.635	69.874	85.211	1.367	30.332
106.889	.	303.572	85.155	81.456	102.859	1.367	50.713
113.969	.	316.789	117.696	83.961	96.413	2.908	60.862
107.694	1.431	330.943	128.785	90.545	95.266	2.879	52.863
108.152	1.102	343.620	137.539	92.161	98.222	1.957	55.725
108.578	32.959	358.781	130.147	97.708	107.223	1.516	51.586
109.387	40.069	366.751	125.434	126.986	98.770	1.476	66.443
104.921	46.751	352.591	121.081	133.464	95.904	1.662	55.728
97.484	45.561	355.046	98.812	121.938	91.641	2.064	53.469
96.813	44.608	325.128	112.244	127.452	95.117	1.714	52.440
93.920	35.031	306.769	104.455	113.032	83.182	1.289	49.254
101.318	49.313	356.833	95.042	121.464	91.023	1.390	52.143
103.448	53.636	364.770	97.796	129.543	98.344	1.745	52.664
111.948	68.918	397.028	20.123	135.597	99.876	2.947	51.944
117.113	70.721	388.870	22.407	142.537	94.878	1.668	50.970
126.163	59.707	421.192	25.803	150.464	97.119	1.825	56.415
122.977	59.961	422.160	26.326	139.802	98.328	1.751	62.423
119.242	38.929	403.566	31.779	141.187	84.267	2.427	61.435
110.992	51.699	383.915	26.300	139.221	89.395	1.223	58.012
99.750	44.752	363.750	28.694	120.394	92.961	1.199	52.526
100.003	58.269	337.492	26.207	113.692	91.037	1.059	54.758
88.204	50.964	332.310	24.546	110.841	86.495	14.659	56.598
87.918	63.549	390.288	27.509	115.302	90.454	41.127	59.105
86.789	82.656	394.376	22.960	113.362	93.141	50.703	58.035
89.713	86.078	396.404	26.759	116.402	94.887	55.395	61.322
96.363	91.837	398.042	25.065	126.726	86.955	58.718	59.634
98.044	87.564	410.939	27.565	119.801	84.714	56.395	61.114
91.516	89.947	394.937	25.638	129.173	78.049	35.769	57.339
88.305	82.668	338.773	22.816	123.698	79.629	22.631	50.463
102.588	78.544	336.768	24.874	120.172	73.852	94.278	47.594
97.305	80.877	320.380	24.471	117.783	70.250	117.708	42.651
89.895	85.859	345.697	26.190	122.940	73.185	148.291	37.022
93.918	86.505	356.964	24.827	123.522	73.913	189.108	40.311
88.103	87.574	389.542	27.365	121.761	74.304	200.148	40.419
84.711	84.252	381.034	27.193	119.568	64.499	216.240	41.953

## Tourismus in den Berichtsgemeinden 2010

Bezirk Region Gemeinde	Ankünfte			Übernachtungen		
	insgesamt	Inländer	Ausländer	insgesamt	Inländer	Ausländer
<b>Burgenland</b>	<b>933.573</b>	<b>760.999</b>	<b>172.574</b>	<b>2.911.034</b>	<b>2.273.659</b>	<b>637.375</b>
Eisenstadt-Stadt	28.357	17.752	10.605	59.913	34.256	25.657
Rust-Stadt	47.578	35.884	11.694	119.568	81.084	38.484
Eisenstadt-Umgebung	67.325	46.564	20.761	200.741	116.253	84.488
Güssing	120.472	109.753	10.719	298.331	264.969	33.362
Jennersdorf	75.351	69.095	6.256	180.713	161.139	19.574
Mattersburg	29.083	25.522	3.561	145.191	135.555	9.636
Neusiedl am See	323.170	239.320	83.850	1.017.949	674.040	343.909
Oberpullendorf	120.188	110.795	9.393	285.317	258.669	26.648
Oberwart	122.049	106.314	15.735	603.311	547.694	55.617
Neusiedler See	461.829	335.643	126.186	1.390.442	899.305	491.137
Rosalia	33.684	29.399	4.285	152.920	141.883	11.037
Mittelburgenland	120.188	110.795	9.393	285.317	258.669	26.648
Oberwart	122.049	106.314	15.735	603.311	547.694	55.617
Güssing	120.472	109.753	10.719	298.331	264.969	33.362
Jennersdorf	75.351	69.095	6.256	180.713	161.139	19.574
<b>Neusiedler See</b>	<b>461.829</b>	<b>335.643</b>	<b>126.186</b>	<b>1.390.442</b>	<b>899.305</b>	<b>491.137</b>
Andau	1.366	1.000	366	4.162	2.937	1.225
Apetlon	5.111	3.769	1.342	19.627	11.454	8.173
Breitenbrunn am Neusiedler See	4.474	3.131	1.343	15.776	10.262	5.514
Bruckneudorf	2.702	1.375	1.327	5.431	2.764	2.667
Donnerskirchen	5.189	3.491	1.698	15.545	7.762	7.783
Eisenstadt	28.357	17.752	10.605	59.913	34.256	25.657
Frauenkirchen	32.716	30.222	2.494	66.179	59.500	6.679
Gols	7.146	5.001	2.145	16.582	10.193	6.389
Illmitz	42.422	32.255	10.167	150.544	90.790	59.754
Jois	10.490	8.783	1.707	24.869	19.331	5.538
Kittsee	450	309	141	1.200	787	413
Mönchhof	4.647	3.920	727	26.317	22.824	3.493
Mörbisch am See	29.067	19.247	9.820	99.754	52.858	46.896
Neusiedl am See	36.161	24.928	11.233	84.711	52.897	31.814
Nickelsdorf	1.153	250	903	1.732	591	1.141
Oggau am Neusiedler See	7.070	4.290	2.780	21.953	11.892	10.061
Pamhagen	19.655	9.988	9.667	84.252	22.227	62.025
Parndorf	22.789	9.128	13.661	35.207	13.233	21.974
Podersdorf am See	112.399	89.284	23.115	381.034	272.343	108.691
Purbach am Neusiedler See	10.612	7.388	3.224	27.193	17.766	9.427
Rust	47.578	35.884	11.694	119.568	81.084	38.484
Sankt Andrä am Zicksee	8.997	7.420	1.577	64.499	55.545	8.954
Sankt Margarethen im Burgenland	4.289	3.699	590	9.055	7.200	1.855

## Tourismus in den Berichtsgemeinden 2010

Region Gemeinde	Ankünfte			Übernachtungen		
	insgesamt	Inländer	Ausländer	insgesamt	Inländer	Ausländer
Trausdorf an der Wulka	2.023	1.441	582	3.736	2.185	1.551
Wallern im Burgenland	1.779	1.472	307	4.348	3.356	992
Weiden am See	11.084	8.524	2.560	41.953	29.467	12.486
Winden am See	567	384	183	1.912	1.117	795
Zurndorf	1.536	1.308	228	3.390	2.684	706

Rosalia	33.684	29.399	4.285	152.920	141.883	11.037
Bad Sauerbrunn	13.457	13.025	432	107.563	105.919	1.644
Forchtenstein	456	394	62	887	594	293
Marz	5.682	4.626	1.056	10.076	7.498	2.578
Mattersburg	5.186	4.119	1.067	15.719	13.477	2.242
Neudörf	2.476	1.994	482	6.687	5.062	1.625
Neufeld an der Leitha	4.601	3.877	724	7.729	6.328	1.401
Pötsching	934	761	173	2.194	1.631	563
Schattendorf	892	603	289	2.065	1.374	691

Mittelburgenland	120.188	110.795	9.393	285.317	258.669	26.648
Deutschkreutz	5.346	4.258	1.088	10.465	7.301	3.164
Frankenau-Unterpullendorf	3.112	2.930	182	7.374	6.699	675
Horitschon	1.942	1.855	87	2.902	2.609	293
Kobersdorf	182	130	52	1.108	778	330
Lockenhaus	5.657	5.152	505	9.082	7.643	1.439
Lutzmannsburg	97.555	91.520	6.035	241.332	223.579	17.753
Markt Sankt Martin	418	324	94	1.186	986	200
Neckenmarkt	1.758	1.532	226	3.090	2.606	484
Oberpullendorf	4.218	3.094	1.124	8.778	6.468	2.310

Oberwart	122.049	106.314	15.735	603.311	547.694	55.617
Bad Tatzmannsdorf	94.251	86.381	7.870	538.670	499.818	38.852
Bernstein	463	295	168	1.204	732	472
Deutsch Schützen-Eisenberg	2.318	2.049	269	4.794	3.851	943
Großpetersdorf	4.488	3.244	1.244	9.868	6.873	2.995
Hannersdorf	235	226	9	599	578	21
Kohfidisch	1.108	930	178	2.394	1.833	561
Loipersdorf-Kitzladen	3.045	513	2.532	3.133	568	2.565
Neustift an der Lafnitz	983	683	300	2.561	1.824	737
Oberschützen	500	412	88	1.335	1.025	310
Oberwart	3.039	2.406	633	8.560	6.914	1.646
Pinkafeld	6.730	5.168	1.562	12.769	9.590	3.179
Rechnitz	2.042	1.555	487	6.075	4.675	1.400
Stadtschlaining	1.801	1.537	264	4.491	2.926	1.565
Unterkohlstätten	484	354	130	1.249	879	370
Wiesfleck	562	561	1	5.609	5.608	1

## Tourismus in den Berichtsgemeinden 2010

Region Gemeinde	Ankünfte			Übernachtungen		
	insgesamt	Inländer	Ausländer	insgesamt	Inländer	Ausländer
<b>Güssing</b>	<b>120.472</b>	<b>109.753</b>	<b>10.719</b>	<b>298.331</b>	<b>264.969</b>	<b>33.362</b>
Burgraben-Neudauern	5.007	4.204	803	11.454	9.003	2.451
Eberau	862	697	165	4.151	3.125	1.026
Güssing	12.706	9.476	3.230	21.510	16.860	4.650
Heiligenbrunn	6.442	5.591	851	13.144	10.570	2.574
Kukmirn	7.046	6.709	337	14.115	13.155	960
Ollersdorf im Burgenland	2.310	2.013	297	6.124	5.397	727
Rauchwart	1.723	1.647	76	7.647	7.297	350
Stegersbach	83.138	78.519	4.619	216.240	197.197	19.043
Strem	469	400	69	961	770	191
Tobaj	769	497	272	2.985	1.595	1.390

<b>Jennersdorf</b>	<b>75.351</b>	<b>69.095</b>	<b>6.256</b>	<b>180.713</b>	<b>161.139</b>	<b>19.574</b>
Heiligenkreuz im Lafnitztal	3.772	2.864	908	11.173	8.562	2.611
Jennersdorf	60.560	56.791	3.769	143.490	131.068	12.422
Königsdorf	629	267	362	827	409	418
Minihof-Liebau	2.243	2.037	206	6.644	5.523	1.121
Neuhaus am Klausenbach	1.510	1.230	280	5.003	3.582	1.421
Rudersdorf	587	303	284	875	541	334
Sankt Martin an der Rabnitz	6.050	5.603	447	12.701	11.454	1.247

Quelle: Amt der Burgenländischen Landesregierung

### Übernachtungen in den wichtigsten Tourismusgemeinden

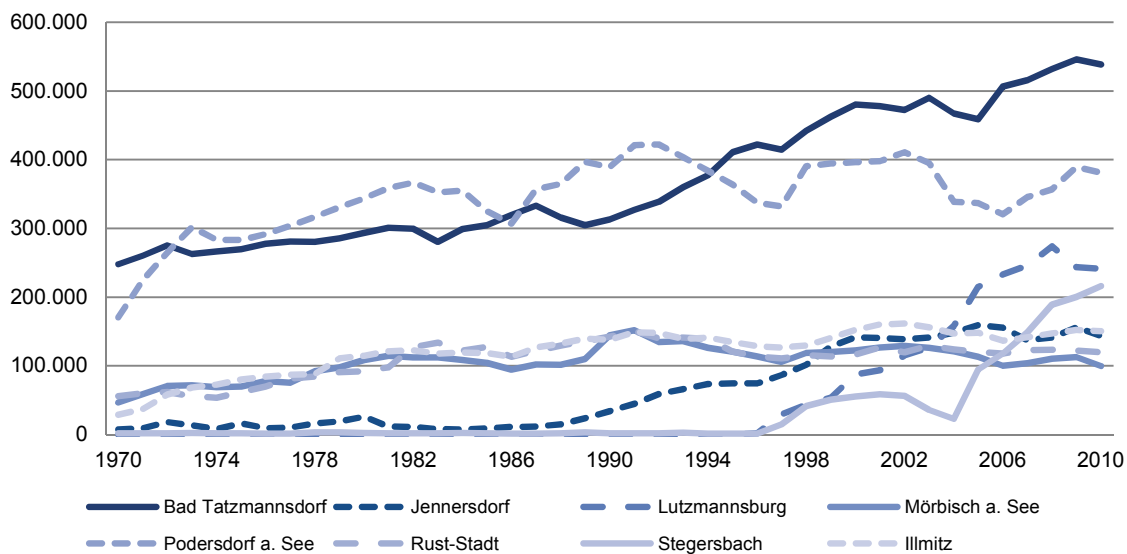

## Tourismus im Burgenland im Jahr 2010

Übernachtungen absolut

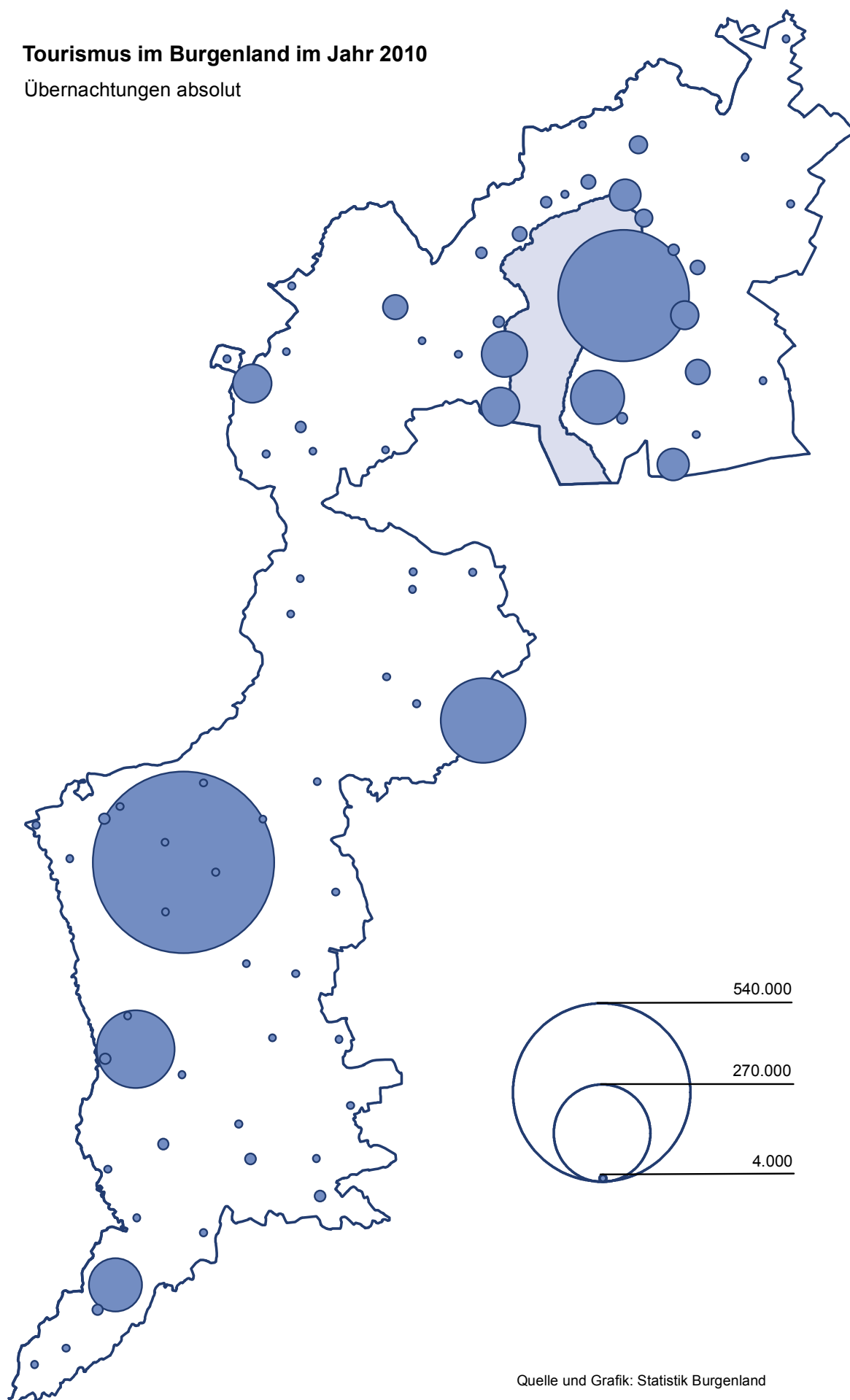

Quelle und Grafik: Statistik Burgenland

## Gebärung des Landes Burgenland 2010

in Tausend Euro

Gruppe	Einnahmen	Ausgaben	Differenz
<b>insgesamt</b>	<b>1.365.040,6</b>	<b>1.365.040,6</b>	<b>0,0</b>
Vertretungskörper und allgem. Verwaltung	17.478,4	166.726,3	-149.247,9
Öffentliche Ordnung und Sicherheit	4.045,1	9.950,9	-5.905,9
Unterricht, Erziehung, Sport u. Wissenschaft	183.951,2	229.594,3	-45.643,0
Kunst, Kultur und Kultus	2.383,3	21.014,5	-18.631,2
Soziale Wohlfahrt und Wohnbauförderung	329.979,6	296.549,1	33.430,4
Gesundheit	99.500,7	182.509,4	-83.008,7
Straßen- und Wasserbau, Verkehr	22.425,3	84.084,9	-61.659,6
Wirtschaftsförderung	11.294,9	41.291,6	-29.996,7
Dienstleistungen	1.677,2	1.730,3	-53,1
Finanzwirtschaft	691.132,0	331.527,8	359.604,2
Abwicklung der Ergebnisse der Vorjahre	1.173,0	61,5	1.111,5

Quelle: Amt der Burgenländischen Landesregierung

## Gemeindefinanzstatistik des Burgenlandes

in Euro

Steuerart	2008	2009	2010
<b>Gesamtsteueraufkommen</b>	<b>246.193.692</b>	<b>236.052.156</b>	<b>237.345.837</b>
<b>Landessteuerkraftkopfquote</b>	<b>887,0</b>	<b>834,8</b>	<b>833,6</b>
davon:			
Grundsteuer A + B	61,2	63,1	66,2
Gewerbesteuer	0,0	0,0	0,0
Lohnsummensteuer u. Kommunalsteuer	168,1	168,7	171,8
Getränke- u. Speiseeisabgabe	-0,1	-2,9	-0,4
Lustbarkeitsabgabe	6,7	6,7	4,8
Tierhalteabgabe	1,5	1,5	1,5
Ertragsanteile	649,7	597,6	589,7

Quelle: Amt der Burgenländischen Landesregierung



### Entwicklung der Landesgebarung

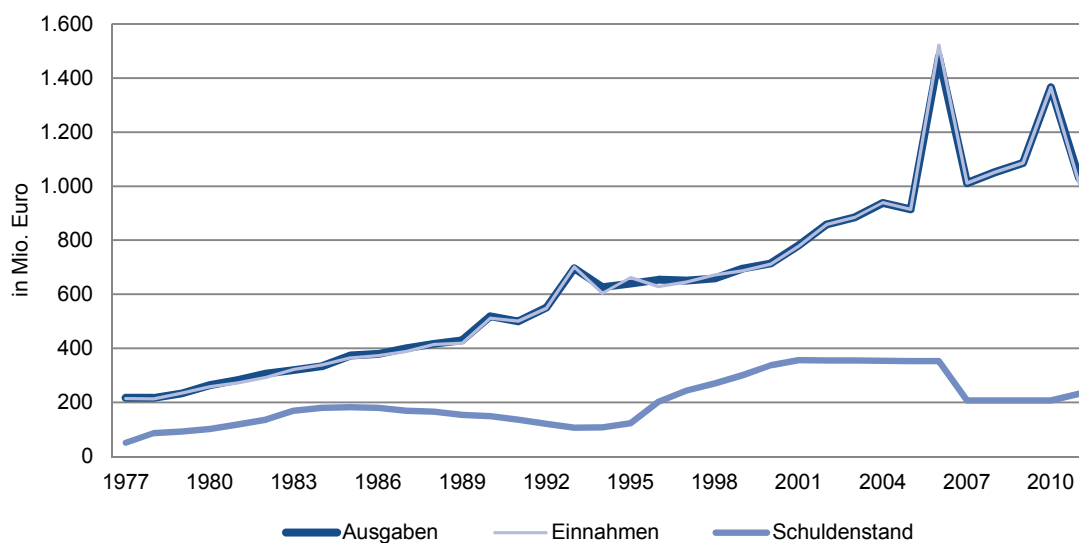

### Steueraufkommen der burgenländischen Gemeinden 2010 nach Steuerarten

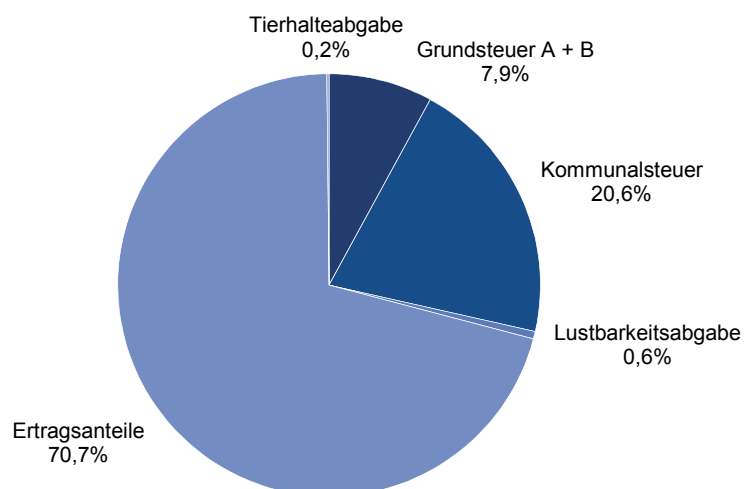

## Bruttowertschöpfung nach Bundesländern

ESVG 1995

Bundesland	1995	1996	1997	1998	1999	2000
------------	------	------	------	------	------	------

absolute Werte in Mio. Euro

<b>Österreich</b>	<b>157.191</b>	<b>161.195</b>	<b>164.857</b>	<b>171.650</b>	<b>177.488</b>	<b>186.587</b>
Burgenland	3.451	3.520	3.645	3.825	3.932	4.128
Niederösterreich	24.074	24.582	25.462	26.597	27.362	29.168
Wien	44.082	45.029	45.417	47.394	48.863	51.013
Kärnten	9.275	9.538	9.659	9.949	10.342	10.689
Steiermark	19.742	20.336	20.679	21.531	22.264	23.282
Oberösterreich	25.177	25.954	26.835	27.886	28.946	30.534
Salzburg	11.436	11.709	12.061	12.457	12.868	13.478
Tirol	12.989	13.336	13.735	14.386	14.922	15.842
Vorarlberg	6.919	7.144	7.316	7.572	7.935	8.400
Extra-Regio	45	47	48	51	53	53

Anteile

<b>Österreich</b>	<b>100,0</b>	<b>100,0</b>	<b>100,0</b>	<b>100,0</b>	<b>100,0</b>	<b>100,0</b>
Burgenland	2,2	2,2	2,2	2,2	2,2	2,2
Niederösterreich	15,3	15,2	15,4	15,5	15,4	15,6
Wien	28,0	27,9	27,5	27,6	27,5	27,3
Kärnten	5,9	5,9	5,9	5,8	5,8	5,7
Steiermark	12,6	12,6	12,5	12,5	12,5	12,5
Oberösterreich	16,0	16,1	16,3	16,2	16,3	16,4
Salzburg	7,3	7,3	7,3	7,3	7,3	7,2
Tirol	8,3	8,3	8,3	8,4	8,4	8,5
Vorarlberg	4,4	4,4	4,4	4,4	4,5	4,5

1995 = 100

<b>Österreich</b>	<b>100,0</b>	<b>102,5</b>	<b>104,9</b>	<b>109,2</b>	<b>112,9</b>	<b>118,7</b>
Burgenland	100,0	102,0	105,6	110,8	113,9	119,6
Niederösterreich	100,0	102,1	105,8	110,5	113,7	121,2
Wien	100,0	102,1	103,0	107,5	110,8	115,7
Kärnten	100,0	102,8	104,1	107,3	111,5	115,2
Steiermark	100,0	103,0	104,7	109,1	112,8	117,9
Oberösterreich	100,0	103,1	106,6	110,8	115,0	121,3
Salzburg	100,0	102,4	105,5	108,9	112,5	117,9
Tirol	100,0	102,7	105,7	110,8	114,9	122,0
Vorarlberg	100,0	103,3	105,7	109,4	114,7	121,4

Quelle: Statistik Austria

2001	2002	2003	2004	2005	2006	2007	2008
------	------	------	------	------	------	------	------

192.038	197.688	202.017	209.949	219.416	232.507	246.108	256.534
4.295	4.554	4.656	4.888	5.001	5.200	5.479	5.635
29.479	30.147	31.011	32.781	33.785	35.955	38.484	40.563
52.782	54.921	55.661	56.826	59.210	62.486	65.671	67.994
11.067	11.356	11.523	12.081	12.585	13.416	14.086	14.477
24.098	24.331	25.101	26.267	27.519	29.165	30.951	32.114
31.383	32.294	33.073	34.370	36.394	38.400	40.624	42.841
13.686	13.976	14.321	15.035	15.609	16.732	17.920	18.558
16.456	16.992	17.455	18.085	19.250	20.478	21.508	22.396
8.739	9.066	9.162	9.564	10.009	10.620	11.328	11.895
52	51	53	52	55	57	57	61

100,0	100,0	100,0	100,0	100,0	100,0	100,0	100,0
2,2	2,3	2,3	2,3	2,3	2,2	2,2	2,2
15,4	15,2	15,4	15,6	15,4	15,5	15,6	15,8
27,5	27,8	27,6	27,1	27,0	26,9	26,7	26,5
5,8	5,7	5,7	5,8	5,7	5,8	5,7	5,6
12,5	12,3	12,4	12,5	12,5	12,5	12,6	12,5
16,3	16,3	16,4	16,4	16,6	16,5	16,5	16,7
7,1	7,1	7,1	7,2	7,1	7,2	7,3	7,2
8,6	8,6	8,6	8,6	8,8	8,8	8,7	8,7
4,6	4,6	4,5	4,6	4,6	4,6	4,6	4,6

122,2	125,8	128,5	133,6	139,6	147,9	156,6	163,2
124,5	132,0	134,9	141,6	144,9	150,7	158,8	163,3
122,5	125,2	128,8	136,2	140,3	149,4	159,9	168,5
119,7	124,6	126,3	128,9	134,3	141,7	149,0	154,2
119,3	122,4	124,2	130,3	135,7	144,6	151,9	156,1
122,1	123,2	127,1	133,1	139,4	147,7	156,8	162,7
124,6	128,3	131,4	136,5	144,6	152,5	161,4	170,2
119,7	122,2	125,2	131,5	136,5	146,3	156,7	162,3
126,7	130,8	134,4	139,2	148,2	157,7	165,6	172,4
126,3	131,0	132,4	138,2	144,7	153,5	163,7	171,9

## Bruttowertschöpfung nach Wirtschaftsbereichen, Österreich

(ÖNACE 2003-Abschnitte), ESGV 1995

Wirtschaftsbereich	1995	1996	1997	1998	1999
<b>Absolute Werte in Mio. Euro</b>					
<b>Wirtschaftsbereiche insgesamt</b>	<b>157.191</b>	<b>161.195</b>	<b>164.857</b>	<b>171.650</b>	<b>177.488</b>
Land- und Forstwirtschaft; Fischerei und Fischzucht	4.132	3.819	3.861	3.766	3.768
Bergbau und Gewinnung von Steinen und Erden	576	616	636	616	645
Sachgütererzeugung	30.871	31.417	32.840	34.030	35.526
Energie- und Wasserversorgung	4.487	4.669	4.415	4.605	4.684
Bauwesen	12.418	12.970	13.068	13.684	13.879
Handel; Instandhaltung und Reparatur von Kraftfahrzeugen und Gebrauchsgütern	20.676	21.137	21.882	22.796	23.311
Beherbergungs- und Gaststättenwesen	6.190	6.285	6.512	6.906	7.257
Verkehr und Nachrichtenübermittlung	11.871	12.097	12.325	12.610	12.714
Kredit- und Versicherungswesen	8.996	9.018	9.323	9.497	9.587
Realitätenwesen, Vermietung beweglicher Sachen, Erbringung von unternehmensbezogenen Dienstleistungen	21.473	22.862	24.140	26.017	27.895
Öffentl. Verwaltung, Landesverteidigung, Sozialvers.	10.970	11.214	11.212	11.476	11.732
Unterrichtswesen	8.825	8.946	9.124	9.400	9.856
Gesundheits-, Veterinär- und Sozialwesen	9.153	9.422	8.716	9.188	9.460
Erbringung von sonst. öff. und pers. Dienstleistungen	6.488	6.660	6.737	6.991	7.103
Private Haushalte	64	64	67	68	70

**1995 = 100**

<b>Wirtschaftsbereiche insgesamt</b>	<b>100,0</b>	<b>102,5</b>	<b>104,9</b>	<b>109,2</b>	<b>112,9</b>
Land- und Forstwirtschaft; Fischerei und Fischzucht	100,0	92,4	93,4	91,1	91,2
Bergbau und Gewinnung von Steinen und Erden	100,0	106,9	110,4	106,9	112,0
Sachgütererzeugung	100,0	101,8	106,4	110,2	115,1
Energie- und Wasserversorgung	100,0	104,1	98,4	102,6	104,4
Bauwesen	100,0	104,4	105,2	110,2	111,8
Handel; Instandhaltung und Reparatur von Kraftfahrzeugen und Gebrauchsgütern	100,0	102,2	105,8	110,3	112,7
Beherbergungs- und Gaststättenwesen	100,0	101,5	105,2	111,6	117,2
Verkehr und Nachrichtenübermittlung	100,0	101,9	103,8	106,2	107,1
Kredit- und Versicherungswesen	100,0	100,2	103,6	105,6	106,6
Realitätenwesen, Vermietung beweglicher Sachen, Erbringung von unternehmensbezogenen Dienstleistungen	100,0	106,5	112,4	121,2	129,9
Öffentl. Verwaltung, Landesverteidigung, Sozialvers.	100,0	102,2	102,2	104,6	106,9
Unterrichtswesen	100,0	101,4	103,4	106,5	111,7
Gesundheits-, Veterinär- und Sozialwesen	100,0	102,9	95,2	100,4	103,4
Erbringung von sonst. öff. und pers. Dienstleistungen	100,0	102,7	103,8	107,8	109,5
Private Haushalte	100,0	100,0	104,7	106,3	109,4

Quelle: Statistik Austria

2000	2001	2002	2003	2004	2005	2006	2007	2008
------	------	------	------	------	------	------	------	------

<b>186.587</b>	<b>192.038</b>	<b>197.688</b>	<b>202.017</b>	<b>209.949</b>	<b>219.416</b>	<b>232.507</b>	<b>246.108</b>	<b>256.534</b>
3.800	3.959	3.858	3.769	3.928	3.550	3.837	4.333	4.387
715	788	793	810	907	991	1.061	991	1.200
38.383	39.073	39.123	39.197	40.596	42.914	46.387	50.279	52.237
4.379	4.664	4.723	4.878	5.148	5.207	5.518	5.704	6.058
13.959	13.608	13.769	14.706	15.150	15.576	15.937	17.117	18.103
24.962	25.432	26.103	26.185	27.095	28.292	29.813	31.345	33.409
7.750	8.224	8.672	9.114	9.488	10.018	10.774	11.190	11.916
13.107	13.977	14.732	14.838	14.919	14.060	14.528	15.386	15.425
10.435	10.500	10.839	10.515	10.979	11.706	12.650	13.616	13.539
29.770	31.448	33.861	35.176	37.561	40.935	43.700	45.948	47.484
11.819	11.861	11.933	12.207	12.371	12.865	13.466	13.748	14.505
10.185	10.383	10.649	10.979	11.124	11.609	12.127	12.687	13.399
9.815	10.508	10.960	11.616	12.103	12.643	13.449	14.042	14.762
7.438	7.539	7.600	7.953	8.506	8.973	9.182	9.641	10.023
71	74	75	74	75	76	78	81	87

<b>118,7</b>	<b>122,2</b>	<b>125,8</b>	<b>128,5</b>	<b>133,6</b>	<b>139,6</b>	<b>147,9</b>	<b>156,6</b>	<b>163,2</b>
92,0	95,8	93,4	91,2	95,1	85,9	92,9	104,9	106,2
124,1	136,8	137,7	140,6	157,5	172,0	184,2	172,0	208,3
124,3	126,6	126,7	127,0	131,5	139,0	150,3	162,9	169,2
97,6	103,9	105,3	108,7	114,7	116,0	123,0	127,1	135,0
112,4	109,6	110,9	118,4	122,0	125,4	128,3	137,8	145,8
120,7	123,0	126,2	126,6	131,0	136,8	144,2	151,6	161,6
125,2	132,9	140,1	147,2	153,3	161,8	174,1	180,8	192,5
110,4	117,7	124,1	125,0	125,7	118,4	122,4	129,6	129,9
116,0	116,7	120,5	116,9	122,0	130,1	140,6	151,4	150,5
138,6	146,5	157,7	163,8	174,9	190,6	203,5	214,0	221,1
107,7	108,1	108,8	111,3	112,8	117,3	122,8	125,3	132,2
115,4	117,7	120,7	124,4	126,1	131,5	137,4	143,8	151,8
107,2	114,8	119,7	126,9	132,2	138,1	146,9	153,4	161,3
114,6	116,2	117,1	122,6	131,1	138,3	141,5	148,6	154,5
110,9	115,6	117,2	115,6	117,2	118,8	121,9	126,6	135,9

## Bruttowertschöpfung nach Wirtschaftsbereichen, Burgenland

(ÖNACE 2003-Abschnitte), ESVG 1995

Wirtschaftsbereich	1995	1996	1997	1998	1999
--------------------	------	------	------	------	------

**Absolute Werte in Mio. Euro**

<b>Wirtschaftsbereiche insgesamt</b>	<b>3.451</b>	<b>3.520</b>	<b>3.645</b>	<b>3.825</b>	<b>3.932</b>
Land- und Forstwirtschaft; Fischerei und Fischzucht	269	223	244	257	234
Bergbau und Gewinnung von Steinen und Erden	17	22	22	16	16
Sachgütererzeugung	564	585	621	665	684
Energie- und Wasserversorgung	78	81	78	86	89
Bauwesen	351	379	407	429	432
Handel; Instandhaltung und Reparatur von Kraftfahrzeugen und Gebrauchsgütern	364	369	385	392	415
Beherbergungs- und Gaststättenwesen	130	137	150	163	174
Verkehr und Nachrichtenübermittlung	193	191	187	192	198
Kredit- und Versicherungswesen	183	185	191	197	192
Realitätenwesen, Vermietung beweglicher Sachen, Erbringung von unternehmensbezogenen Dienstleistungen	300	318	351	405	445
Öffentl. Verwaltung, Landesverteidigung, Sozialvers.	358	367	368	372	391
Unterrichtswesen	270	276	279	285	290
Gesundheits-, Veterinär- und Sozialwesen	215	219	204	212	218
Erbringung von sonst. öff. und pers. Dienstleistungen	156	168	155	151	151
Private Haushalte	2	2	2	2	2

**1995 = 100**

<b>Wirtschaftsbereiche insgesamt</b>	<b>100,0</b>	<b>102,0</b>	<b>105,6</b>	<b>110,8</b>	<b>113,9</b>
Land- und Forstwirtschaft; Fischerei und Fischzucht	100,0	82,9	90,7	95,5	87,0
Bergbau und Gewinnung von Steinen und Erden	100,0	129,4	129,4	94,1	94,1
Sachgütererzeugung	100,0	103,7	110,1	117,9	121,3
Energie- und Wasserversorgung	100,0	103,8	100,0	110,3	114,1
Bauwesen	100,0	108,0	116,0	122,2	123,1
Handel; Instandhaltung und Reparatur von Kraftfahrzeugen und Gebrauchsgütern	100,0	101,4	105,8	107,7	114,0
Beherbergungs- und Gaststättenwesen	100,0	105,4	115,4	125,4	133,8
Verkehr und Nachrichtenübermittlung	100,0	99,0	96,9	99,5	102,6
Kredit- und Versicherungswesen	100,0	101,1	104,4	107,7	104,9
Realitätenwesen, Vermietung beweglicher Sachen, Erbringung von unternehmensbezogenen Dienstleistungen	100,0	106,0	117,0	135,0	148,3
Öffentl. Verwaltung, Landesverteidigung, Sozialvers.	100,0	102,5	102,8	103,9	109,2
Unterrichtswesen	100,0	102,2	103,3	105,6	107,4
Gesundheits-, Veterinär- und Sozialwesen	100,0	101,9	94,9	98,6	101,4
Erbringung von sonst. öff. und pers. Dienstleistungen	100,0	107,7	99,4	96,8	96,8
Private Haushalte	100,0	100,0	100,0	100,0	100,0

Quelle: Statistik Austria

2000	2001	2002	2003	2004	2005	2006	2007	2008
------	------	------	------	------	------	------	------	------

4.128	4.295	4.554	4.656	4.888	5.001	5.200	5.479	5.635
229	255	246	277	298	230	258	279	255
19	19	19	18	23	23	22	20	17
741	798	871	847	832	821	812	877	884
84	90	105	113	134	132	132	129	141
433	425	436	467	492	515	517	552	590
467	477	517	522	560	600	621	640	670
178	190	202	209	214	229	247	264	280
205	228	246	253	266	255	263	266	250
204	204	213	206	232	253	275	306	302
470	498	574	596	659	722	768	811	858
400	386	396	393	397	415	439	446	467
298	302	308	321	320	331	349	366	385
233	255	255	266	278	286	308	330	341
165	166	163	164	181	186	187	190	191
2	2	2	2	2	2	2	3	3

119,6	124,5	132,0	134,9	141,6	144,9	150,7	158,8	163,3
85,1	94,8	91,4	103,0	110,8	85,5	95,9	103,7	94,8
111,8	111,8	111,8	105,9	135,3	135,3	129,4	117,6	100,0
131,4	141,5	154,4	150,2	147,5	145,6	144,0	155,5	156,7
107,7	115,4	134,6	144,9	171,8	169,2	169,2	165,4	180,8
123,4	121,1	124,2	133,0	140,2	146,7	147,3	157,3	168,1
128,3	131,0	142,0	143,4	153,8	164,8	170,6	175,8	184,1
136,9	146,2	155,4	160,8	164,6	176,2	190,0	203,1	215,4
106,2	118,1	127,5	131,1	137,8	132,1	136,3	137,8	129,5
111,5	111,5	116,4	112,6	126,8	138,3	150,3	167,2	165,0
156,7	166,0	191,3	198,7	219,7	240,7	256,0	270,3	286,0
111,7	107,8	110,6	109,8	110,9	115,9	122,6	124,6	130,4
110,4	111,9	114,1	118,9	118,5	122,6	129,3	135,6	142,6
108,4	118,6	118,6	123,7	129,3	133,0	143,3	153,5	158,6
105,8	106,4	104,5	105,1	116,0	119,2	119,9	121,8	122,4
100,0	100,0	100,0	100,0	100,0	100,0	100,0	150,0	150,0

### Bruttowertschöpfung 2008 Anteil der Bundesländer

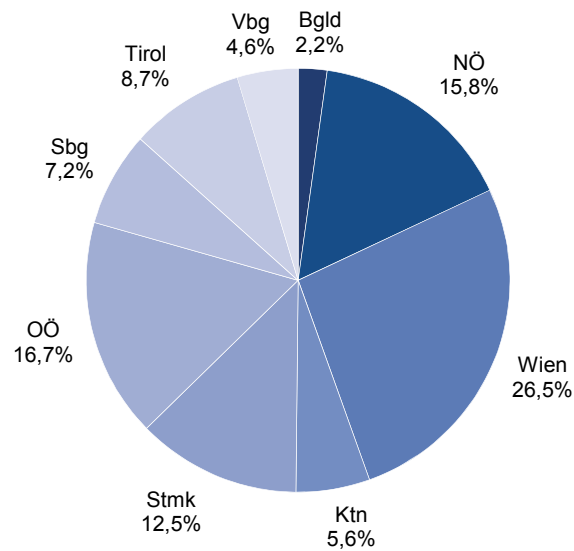

### Bruttowertschöpfung 1995 - 2008 Durchschnittliche jährliche Veränderung in %

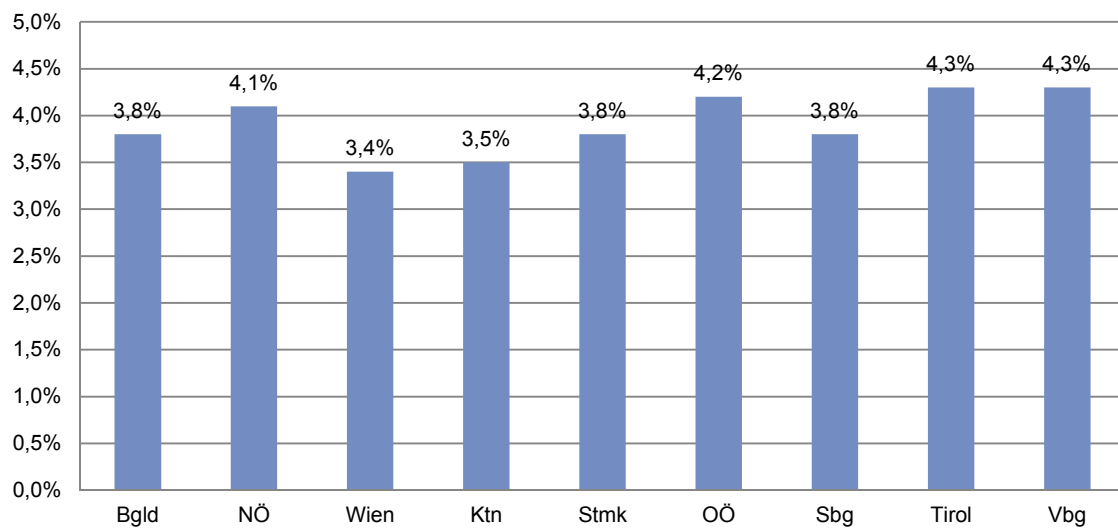



# Energie, Umwelt, Innovation, Mobilität

Energie, Umwelt

Forschung, Innovation

Informationsgesellschaft

Verkehr

## Energetischer Endverbrauch in Terajoule nach zusammengefassten Energieträgern

Jahr	insgesamt	Fossile Energieträger <sup>1)</sup>	Mineralölprodukte <sup>2)</sup>			Naturgas	Brennholz	Biogene Brenn- u. Treibstoffe <sup>3)</sup>	Umgebungs- wärme etc. <sup>4)</sup>	Fern- wärme	elek- trische Energie
			insg.	davon							
				Benzin	Diesel						
1988	20.953	1.108	10.865	3.512	2.956	1.737	4.096	42	92	115	2.898
1989	20.847	949	10.826	3.563	3.141	1.867	3.954	57	97	120	2.977
1990	21.678	950	11.175	3.503	3.380	2.158	4.085	68	105	131	3.005
1991	24.376	1.107	12.388	3.842	3.722	2.546	4.728	82	112	157	3.256
1992	23.362	863	11.924	3.685	3.899	2.685	4.263	84	116	148	3.279
1993	24.485	875	12.442	3.724	4.220	2.971	4.420	93	128	179	3.378
1994	23.366	793	11.961	3.594	4.390	2.930	3.980	77	139	175	3.311
1995	24.991	793	12.344	3.470	4.651	3.469	4.334	93	155	199	3.605
1996	27.398	800	13.627	3.216	5.713	3.877	4.777	93	178	199	3.846
1997	27.155	650	13.147	3.051	5.422	3.856	4.462	138	206	769	3.927
1998	27.455	551	13.721	3.194	6.249	3.813	4.130	163	225	809	4.043
1999	27.480	491	13.150	2.977	6.207	4.325	4.111	315	267	730	4.091
2000	27.238	477	12.962	2.871	6.749	4.708	3.759	330	274	440	4.289
2001	29.373	456	13.814	2.891	7.362	5.517	3.850	328	282	523	4.603
2002	29.943	390	14.661	3.107	8.169	5.488	3.436	317	286	682	4.684
2003	31.275	367	16.146	3.189	8.941	5.253	3.218	341	311	802	4.838
2004	31.296	344	16.216	3.104	9.340	5.799	3.094	380	318	422	4.724
2005	32.926	179	16.302	3.021	9.629	6.430	4.103	502	337	465	4.607
2006	32.724	171	16.024	2.973	9.157	5.467	4.062	847	358	762	5.032
2007	32.628	173	15.672	2.884	9.363	4.908	4.612	996	385	1.036	4.845
2008	33.506	177	14.944	2.594	9.046	4.986	5.066	1.786	431	1.240	4.877
2009	33.387	177	14.215	2.585	8.684	4.739	5.096	2.108	481	1.536	5.036

Quelle: Statistik Austria

<sup>1)</sup> Steinkohle, Braunkohle, Braunkohlen-Briketts, Brenntorf, Koks, Gichtgas, Kokereigas<sup>2)</sup> Erdöl, Sonstiger Raffinerieeinsatz, Benzin, Petroleum, Diesel, Gasöl für Heizwecke, Heizöl, Flüssiggas, Sonstige Prod. d. Erdölverarb., Raffinerie-Restgas<sup>3)</sup> Pellets und Holzbriketts, Holzabfall, Holzkohle, Bioethanol, Biodiesel, Sonstige Biog. Flüssig<sup>4)</sup> Geothermie, Umgebungswärme, Solarwärme

## Sektoraler energetischer Endverbrauch in Terajoule

Jahr	insgesamt	Veränderung zum Vorjahr	Landwirtschaft	Produzierender Bereich	Öffentliche und private Dienstleistung	Verkehr	Private Haushalte
1988	20.953		1.487	2.166	1.401	5.708	10.192
1989	20.847	-0,5	1.447	2.147	1.369	5.943	9.942
1990	21.678	4,0	1.463	2.304	1.491	6.113	10.307
1991	24.376	12,4	1.524	2.394	1.685	6.787	11.987
1992	23.362	-4,2	1.471	2.332	1.789	6.799	10.972
1993	24.485	4,8	1.414	2.450	1.792	7.145	11.683
1994	23.366	-4,6	1.319	2.499	1.597	7.178	10.773
1995	24.991	7,0	1.374	2.533	1.972	7.303	11.809
1996	27.398	9,6	1.417	2.454	2.451	8.081	12.996
1997	27.155	-0,9	1.399	2.602	2.889	7.639	12.627
1998	27.455	1,1	1.379	2.680	2.739	8.586	12.070
1999	27.480	0,1	1.335	2.599	3.097	8.330	12.119
2000	27.238	-0,9	1.279	2.691	3.225	8.759	11.283
2001	29.373	7,8	1.270	3.257	3.925	9.461	11.459
2002	29.943	1,9	1.219	3.473	3.905	10.475	10.873
2003	31.275	4,4	1.201	3.825	4.264	11.465	10.520
2004	31.296	0,1	1.208	4.227	4.096	11.594	10.171
2005	32.926	5,2	1.266	4.412	3.843	11.995	11.410
2006	32.724	-0,6	1.262	4.343	3.823	11.831	11.464
2007	32.628	-0,3	1.208	5.084	3.653	12.365	10.318
2008	33.506	2,7	1.219	6.235	4.080	11.665	10.307
2009	33.387	-0,4	1.222	6.754	3.519	11.374	10.518

Quelle: Statistik Austria

## Sektoraler energetischer Endverbrauch in Terajoule

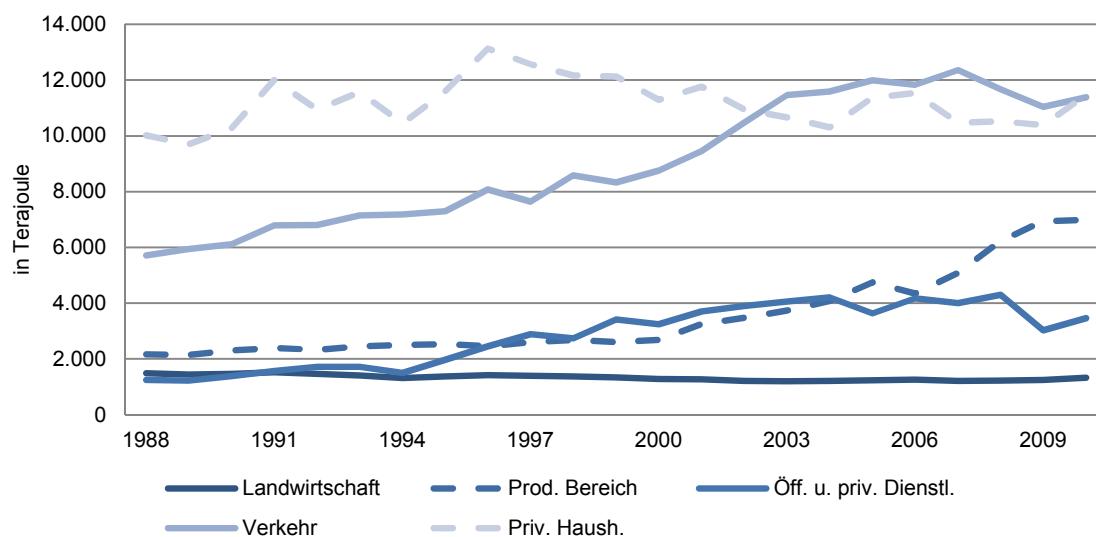

## Treibhausgas-Emissionen in 1.000t CO<sub>2</sub>-Äquivalenten nach Bundesländern

Jahr	Burgen- land	Kärnten	Nieder- österreich	Ober- österreich	Salzburg	Steiermark	Tirol	Vorarlberg	Wien	Österreich
1990	1.619	4.525	18.226	21.994	3.519	13.436	4.884	1.909	8.059	78.171
1991	1.782	4.733	18.919	22.734	3.737	14.391	5.054	2.039	8.833	82.223
1992	1.718	4.539	17.392	20.751	3.609	12.208	4.918	2.005	8.380	75.521
1993	1.745	4.629	18.081	20.178	3.700	12.045	5.180	1.901	8.048	75.506
1994	1.745	4.615	17.948	20.251	3.740	13.018	5.089	1.831	8.158	76.394
1995	1.803	4.829	18.280	21.469	3.854	14.162	5.242	1.953	8.228	79.822
1996	1.862	5.002	19.010	22.143	4.016	14.226	5.504	2.134	9.009	82.906
1997	1.870	5.035	18.380	22.268	3.955	14.694	5.411	1.991	8.885	82.489
1998	1.892	4.991	18.301	21.932	4.083	13.818	5.596	2.034	9.229	81.877
1999	1.861	4.844	17.867	21.879	3.990	14.044	5.194	1.930	8.663	80.271
2000	1.799	4.902	18.335	22.454	3.845	13.925	5.288	1.861	7.887	80.296
2001	1.913	5.194	19.527	22.942	4.088	14.443	5.585	1.971	8.869	84.533
2002	1.994	5.250	19.984	23.307	4.189	14.669	5.891	1.995	8.992	86.270
2003	2.042	5.631	21.939	24.484	4.409	15.189	6.259	1.959	10.018	91.931
2004	2.024	5.542	22.240	23.233	4.576	15.284	6.317	1.965	9.745	90.926
2005	2.078	5.179	22.220	24.856	4.617	15.231	6.405	2.035	10.296	92.916
2006	1.950	5.298	21.614	24.308	4.520	14.504	6.070	1.920	9.503	89.688
2007	1.907	5.057	21.354	24.061	4.333	13.775	5.926	1.828	8.717	86.957
2008	1.875	5.073	20.663	24.460	4.269	13.819	5.802	1.832	8.850	86.641

## Treibhausgas-Emissionen in 1.000t CO<sub>2</sub>-Äquivalenten nach Sektoren, Burgenland

Jahr	insgesamt	Energie- versorgung	Kleinverbrauch	Industrie	Verkehr	Landwirtschaft	sonstige
1990	1.619	1	551	97	457	331	181
1991	1.782	10	627	104	509	352	180
1992	1.718	28	575	100	508	330	177
1993	1.745	14	594	118	528	315	176
1994	1.745	22	543	121	531	363	166
1995	1.803	21	593	125	542	363	160
1996	1.862	12	654	135	597	311	153
1997	1.870	71	626	146	561	316	150
1998	1.892	66	591	144	633	314	145
1999	1.861	71	613	129	610	299	139
2000	1.799	35	573	127	644	282	138
2001	1.913	38	624	144	691	283	133
2002	1.994	81	595	147	767	271	134
2003	2.042	68	628	133	834	242	137
2004	2.024	12	614	177	850	241	130
2005	2.078	16	576	266	859	236	124
2006	1.950	16	534	230	811	237	121
2007	1.907	18	463	246	819	247	113
2008	1.875	18	485	237	767	259	108

Quelle: Umweltbundesamt, Bundesländer-Inventur 2010

## Wasserhygienische Untersuchungen

Art der Untersuchung	2006	2007	2008	2009	2010
----------------------	------	------	------	------	------

### Bakteriologische Proben

<b>insgesamt</b>	<b>2.255</b>	<b>2.439</b>	<b>2.505</b>	<b>2.383</b>	<b>2.478</b>
Trinkwasser	1.759	1.937	1.924	1.848	1.903
Badewasser (Bäder)	317	290	354	313	327
Badewasser (Badeseen, Kleinbadeteiche)	150	166	177	172	180
sonstige	29	46	50	50	68

### Chemische Proben

<b>insgesamt</b>	<b>998</b>	<b>1.057</b>	<b>1.027</b>	<b>1.050</b>	<b>1.162</b>
Trinkwasseruntersuchungen	550	586	554	595	644
Badewasseruntersuchungen	293	287	329	293	287
sonstige	155	184	144	162	231

Quelle: Amt der Burgenländischen Landesregierung

## Treibhausgas-Emissionen 2008

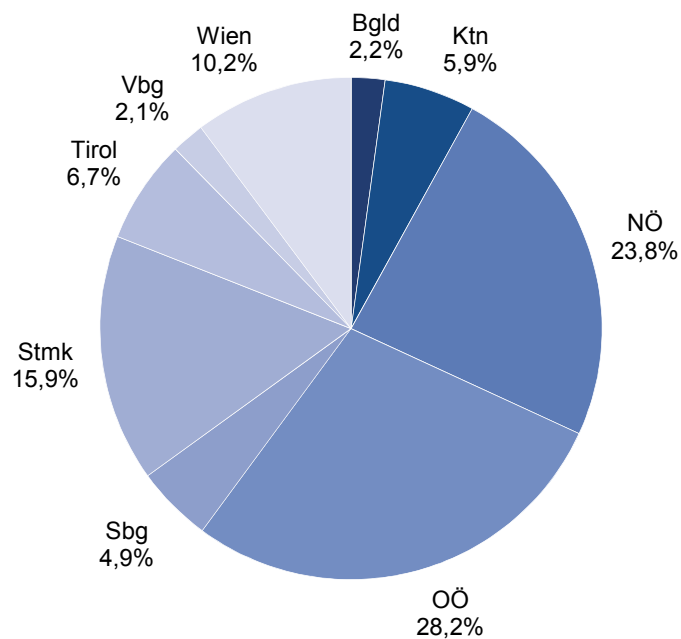

## Abfallwirtschaftliche Parameter im Burgenland

	2008	2009	2010
--	------	------	------

### Siedlungsabfälle in Tonnen

#### Sammlung aus Haushalten durch UDB

Restmüll	28.212	28.782	29.324
Biogene Abfälle	12.223	12.524	12.684
Sperrmüll	7.294	7.586	7.518
Getrennt gesammelte Altstoffe	39.444	38.720	39.464
Problemstoffe	579	560	593
<b>insgesamt</b>	<b>87.751</b>	<b>88.172</b>	<b>89.583</b>

#### Abfälle aus Gewerbe und Industrie

Restmüll	5.048	5.195	5.380
Biogene Abfälle	847	875	862
Getrennt gesammelte Altstoffe	5.287	5.337	5.609
Sonstige Sammlungen bzw. Anlieferungen	51.867	51.038	50.610
<b>insgesamt</b>	<b>63.049</b>	<b>62.445</b>	<b>62.460</b>
<b>Bauschutt und Erdaushub</b>	<b>6.390</b>	<b>8.296</b>	<b>12.693</b>
<b>Müllanfall gesamt</b>	<b>157.190</b>	<b>158.913</b>	<b>164.736</b>

#### Leistungsdaten des UDB

Restmüllsammelgefäß-Einheiten (120 Liter)	158.070	159.876	162.084
Biomüllsammelgefäß-Einheiten (80 Liter)	33.866	34.855	35.884
Müllsammelfahrzeuge	66	64	65
Km-Leistung mit Müllsammelfahrzeugen	1.545.216	1.539.409	1.533.889
Müllaufkommen im Jahr in kg/Einwohner	566	573	593

### Altstoffe-Systemsammlung

#### Sammlung aus Haushalten durch UDB

Papier	22.480	21.472	21.911
Glas	8.462	8.517	8.599
Metall (FE- und NE-Metall)	1.599	1.574	1.543
Leichtverpackung (KS-Folien und -Körper)	6.901	7.157	7.411
<b>gesamt</b>	<b>39.442</b>	<b>38.720</b>	<b>39.464</b>

#### Abfälle aus Gewerbe und Industrie

Papier	4.986	5.059	5.294
Glas	301	277	315
<b>gesamt</b>	<b>5.287</b>	<b>5.336</b>	<b>5.609</b>

Quelle: Umweltdienst Burgenland

## Kläranlagen im Burgenland

Die Siedlungsstruktur des Burgenlandes mit der Situierung der Ortschaften in den Talniederungen und der dichten Verbauung der Ortschaften begünstigt regionale Entsorgungssysteme. Die Abwasserbeseitigung und Abwasserreinigung wird daher in 133 Gemeinden von 19 burgenländischen Abwasserverbänden durchgeführt. Die Abwasserableitung und Abwasserreinigung der sonstigen Gemeinden erfolgt über Einzelkläranlagen bzw. Anlagen in benachbarten Bundesländern oder im Ausland.

Seit dem Jahre 2001 verfügen alle 171 burgenländischen Gemeinden über entsprechende Kanalisationsanlagen mit in Betrieb befindlichen biologischen Abwasserreinigungsanlagen. Insgesamt besitzen ca. 98,7 % aller Einwohner einen Kanalanschluss. Ende 2009 standen insgesamt 77 Kläranlagen in Betrieb. Die Abwässer von 13 burgenländischen Gemeinden (Ortsteilen) werden in Kläranlagen in den benachbarten Bundesländern, in der Slowakei (Petrzalka) und in Ungarn (Szentpéterfa) gereinigt. In burgenländischen Kläranlagen erfolgt die Reinigung von Abwässern aus 6 Gemeinden von Niederösterreich und 7 Gemeinden der Steiermark. Weiters werden auch die Abwässer von Szentgotthard im Burgenland gereinigt.

Neben den häuslichen Abwässern werden auch die industriellen und gewerblichen Abwässer in den Kläranlagen mitbehandelt. Einen wesentlichen Anteil stellen hierbei die Abwässer der Nahrungsmittelindustrie (Konservenindustrie) sowie der Winzerei dar. Darüber hinaus werden auch die Abwässer der Textilindustrie (z.B. Vossen, Lyocell) sowie des Tourismus miterfasst. Eigene betriebliche Anlagen werden von der Fa. Boxmark Leathers (Jennersdorf), der Fa. Coca Cola HBC (ehem. Römerquelle, Edelstal), der BTKV (Unterfrauenhaid, Vorreinigung), der Fa. Lyocell (Heiligenkreuz, Vorreinigung) sowie der Fa. Pet2Pet (Müllendorf, Vorreinigung) betrieben.

Die Abwasserreinigung erfolgt fast ausschließlich in Belebtschlammanlagen. Die Kläranlagen sind weitgehend als Niedriglastanlagen für gleichzeitige Schlammstabilisierung ausgelegt, lediglich in 3 Verbandsanlagen erfolgt eine Schlammstabilisierung durch Schlammfäulung.

Die folgende Übersicht enthält alle im Burgenland am 31.12.2010 in Betrieb stehenden Kläranlagen mit einer Reinigungskapazität von mehr als 200 Einwohnergleichwerten. Neben der derzeitigen Kapazität der Kläranlage (Angabe in Einwohnerwerten) ist auch das Jahr der Inbetriebnahme sowie allfällige Änderungen der Kläranlage angeführt. Mehrere Jahreszahlen in der letztangeführten Spalte geben an, dass eine Erweiterung bzw. Konsensänderung der Kläranlage erfolgte.

In der Spalte „Reinigungsleistung 2010“ wird angeführt, welcher Grad der Abwasserreinigung im Berichtsjahr erreicht wurde. Die Reinigungsleistung und die Ablaufqualität wurden dabei nach den derzeit geltenden Emissionsverordnungen beurteilt, wobei die Jahresmittelwerte der Ablaufkonzentrationen sowie der Jahresmittelwert der Stickstoffentfernung bewertet wurden (Bewertungsbasis: Anforderungen für Anlagen > 50.000 EW bzw. der betreffenden branchenspezifischen Verordnung).

Zeichenerklärung:

- C = biologische Reinigung (Kohlenstoffentfernung)
- N = Nitrifikation (Stickstoff-Oxidation)
- D = Denitrifikation (Stickstoff-Entfernung)
- P = Phosphorentfernung

Der jeweilige Standort von Einzelkläranlagen (ARA-Abwasserreinigungsanlage, BARA-betriebliche Abwasserreinigungsanlage) bzw. Verbandskläranlagen (AWV-Abwasserverband, WV-Wasserverband, GV-Gemeindeverband, RHV-Reinhalteverband) wird kenntlich gemacht durch die Anführung der derzeitigen Kapazität, der Reinigungsleistung im Jahre 2009 und des Jahres der Inbetriebnahme bzw. Änderungen bei der jeweiligen Gemeinde bzw. dem betreffenden Ortsteil.

Insgesamt steht derzeit im Burgenland eine Kläranlagenkapazität von 911.057 EW zur Verfügung. Auf Grund der Erhebungen der Abt. 9 - Gewässeraufsicht betrug die mittlere Kläranlagenbelastung 594.492 EW im Jahre 2010. Dabei ist zu berücksichtigen, dass die Kläranlagen jeweils für die Spitzenbelastungen ausgelegt werden müssen (dies betrifft vor allem die Konservenindustrie, Winzerei und den Tourismus), um während des gesamten Jahres eine ordnungsgemäße Abwasserreinigung sicherstellen zu können. 77,1 % der Kläranlagenkapazität stehen derzeit in Form von Verbandsanlagen zur Verfügung, der restliche Anteil entfällt auf kommunale und betriebliche Einzelkläranlagen.

Unter Berücksichtigung der erzielten Reinigungsleistung 2010 und der jeweils bestehenden Kläranlagenkapazität ergibt sich folgende Verteilung:

Reinigungsleistung	Kläranlagengröße (EW)				
	51 - 500	501 - 1.000	1.001 - 5.000	5.001 - 50.000	>50.000
C	-	-	-	-	-
C, N	-	1.780	2.800	-	-
C, N, D	900	800	-	20.000	-
C, N, P	450	-	14.100	33.000	-
C, N, D, P	500	2.300	27.900	384.610	421.500
<b>Summe</b>	<b>1.850</b>	<b>4.880</b>	<b>44.800</b>	<b>437.610</b>	<b>421.500</b>
<b>Anzahl</b>	<b>4</b>	<b>6</b>	<b>16</b>	<b>24</b>	<b>5</b>

93,8 % der gesamten Kläranlagenkapazität konnten im Jahr 2010 sämtliche Anforderungen der Emissionsverordnung erfüllen. Für die sonstigen Kläranlagen wurden zumeist bereits Sanierungsprojekte ausgearbeitet und werden zum Teil bereits umgesetzt, um die Anlagen an den Stand der Technik anpassen zu können. Ebenso ist es erforderlich, bei einigen Anlagen die Betriebsführung zu optimieren.



## Kläranlagen im Burgenland

Bezirk Gemeinde	Art	Einleitung in die ARA/den AWW	dzt. Kapazität EW	Reinigungs- leistung 2010	Inbetriebnahme bzw. Konsens- änderung
Eisenstadt-Stadt	AWV	Eisbachtal	42.000	C, N, D, P	1980, 2004/06
Rust-Stadt	RHV	Neusiedler See - Westufer			

### Eisenstadt-Umgebung

Breitenbrunn am Neusiedler See	RHV	Neusiedler See - Westufer			
Donnerskirchen	RHV	Neusiedler See - Westufer			
Großhöflein	AWV	Eisbachtal			
Hornstein	AWV	Neufelder See			
Klingenbach	WV	Wulkatal			
Leithaprodersdorf	ARA	Seibersdorf			
Loretto	ARA	Seibersdorf			
Mörbisch am See	RHV	Neusiedler See - Westufer			
Müllendorf	AWV	Eisbachtal			
Müllendorf- Pet2Pet	BARA		9.360	C, N, D, P	2007
Neufeld an der Leitha	AWV	Neufelder See	28.700	C, N, D, P	1969, 1980/97
Oggau am Neusiedler See	RHV	Neusiedler See - Westufer			
Oslip	RHV	Neusiedler See - Westufer			
Purbach am Neusiedler See	RHV	Neusiedler See - Westufer			
Sankt Margarethen im Burgenland	WV	Wulkatal			
Schützen am Gebirge	RHV	Neusiedler See - Westufer	66.500	C, N, D, P	2000
Siegendorf	WV	Wulkatal			
Steinbrunn	WV	Wulkatal			
Stotzing	ARA		1.300	C, N, P	1989
Trausdorf an der Wulka	AWV	Eisbachtal			
Wimpassing an der Leitha	ARA		5.000	C, N, D, P	1993
Wulkaprodersdorf	WV	Wulkatal	100.000	C, N, D, P	1977/95, 2000
Zagersdorf	WV	Wulkatal			
Zillingtal	WV	Wulkatal			

### Güssing

Bildein	ARA	Deutsch Schützen			
Bocksdorf	AWV	Oberes Stremtal	12.500	C, N, D, P	1982, 2001/05
Burgau-Neudauerg	AWV	Bezirk Jennersdorf			
Eberau	ARA	Szentpéterfa (H)			
Gerersdorf-Sulz	AWV	Strem u. Zickenbachtal			
Großmürbisch	ARA	Hagensdorf			
Güssing	AWV	Strem und Zickenbachtal	29.000	C, N, D, P	1987/93, 2008
Güttenbach	AWV	Strem und Zickenbachtal			
Hackerberg	AWV	Oberes Stremtal			
Heiligenbrunn	ARA	Hagensdorf			

## Kläranlagen im Burgenland

Bezirk Gemeinde	Art	Einleitung in die ARA/den AWW	dzt. Kapazität EW	Reinigungs- leistung 2010	Inbetriebnahme bzw. Konsens- änderung
Hagensdorf im Burgenland	ARA		2.500	C, N, D, P	1980, 2000
Luising	ARA	Hagensdorf			
Heugraben	AWV	Strem und Zickenbachtal			
Inzenhof	AWV	Strem und Zickenbachtal			
Kleinmürbisch	AWV	Strem und Zickenbachtal			
Kukmirn	AWV	Strem und Zickenbachtal			
Moschendorf	ARA		800	C, N, D	1979, 1996
Neuberg im Burgenland	AWV	Strem und Zickenbachtal			
Neustift bei Güssing	AWV	Bezirk Jennersdorf			
Olbendorf	AWV	Strem und Zickenbachtal			
Ollersdorf im Burgenland	AWV	Oberes Stremtal			
Rauchwart	AWV	Strem und Zickenbachtal			
Rohr im Burgenland	AWV	Strem und Zickenbachtal			
Sankt Michael im Burgenland	AWV	Strem und Zickenbachtal			
Stegersbach	AWV	Oberes Stremtal			
Stinatz	AWV	Oberes Stremtal			
Strem	ARA	Hagensdorf			
Steinfurt	ARA		450	C, N, D, P	1993
Tobaj	AWV	Strem und Zickenbachtal			
Tschanigraben	AWV	Strem und Zickenbachtal			
Wörterberg	AWV	Oberes Stremtal			

### Jennersdorf

Deutsch Kaltenbrunn	AWV	Bezirk Jennersdorf			
Eltendorf	AWV	Bezirk Jennersdorf			
Heiligenkreuz im Lafnitztal	AWV	Bezirk Jennersdorf	130.000	C, N, D, P	1982/97, 2004
Jennersdorf	AWV	Bezirk Jennersdorf			
Jennersdorf - Fa. Boxmark	BARA		60.000	C, N, D, P	1998, 2000
Königsdorf	AWV	Bezirk Jennersdorf			
Minihof-Liebau	AWV	Bezirk Jennersdorf			
Mogersdorf	AWV	Bezirk Jennersdorf			
Mühlgraben	AWV	Bezirk Jennersdorf			
Neuhaus am Klausenbach	ARA		1.300	C, N, P	1997
Rudersdorf	AWV	Bezirk Jennersdorf			
Sankt Martin an der Raab	AWV	Bezirk Jennersdorf			
Weichselbaum	AWV	Bezirk Jennersdorf			

### Mattersburg

Antau	WV	Wulkatal			
Bad Sauerbrunn	WV	Wulkatal			
Baumgarten	WV	Wulkatal			
Draßburg	WV	Wulkatal			

## Kläranlagen im Burgenland

Bezirk Gemeinde	Art	Einleitung in die ARA/den AWW	dzt. Kapazität EW	Reinigungs- leistung 2010	Inbetriebnahme bzw. Konsens- änderung
Forchtenstein	WV	Wulkatal			
Hirm	WV	Wulkatal			
Krensdorf	WV	Wulkatal			
Loipersbach im Burgenland	ARA	Schattendorf			
Marz	WV	Wulkatal			
Mattersburg	WV	Wulkatal			
Neudörfel	AWV	Wiener Neustadt-Süd			
Pöttelsdorf	WV	Wulkatal			
Pötsching	WV	Wulkatal			
Rohrbach bei Mattersburg	WV	Wulkatal			
Schattendorf	ARA		7.400	C, N, D, P	1984
Siegraben	AWV	Mittleres Burgenland (Stoöberbachtal)			
Sigleß	WV	Wulkatal			
Wiesen	WV	Wulkatal			
Zemendorf-Stöttera	WV	Wulkatal			

### Neusiedl am See

Andau	ARA		8.000	C, N, P	1982
Apetlon	AWV	Seewinkel			
Bruckneudorf	AWV	Bruck/Neusiedl			
Kaisersteinbruch - Kaserne	AWV	Bruck/Neusiedl			
Deutsch Jahrndorf	ARA		1.000	C, N, D, P	1995
Edelstal	ARA	Petrzalka (SK)			
Edelstal - Coca Cola HBC	BARA		2.500	C, N, P	1984
Frauenkirchen	ARA		7.250	C, N, D, P	1990
Gattendorf	AWV	Gattendorf-Neudorf	2.700	C, N, P	1985, 2010 <sup>1)</sup>
Gols	WRV	Gols- Mönchhof	40.000	C, N, D, P	1977/89, 2002
Halbturn	ARA		7.000	C, N, D, P	1997, 2005
Illmitz	AWV	Seewinkel			
Jois	ARA		8.400	C, N, D, P	1982, 2001/04
Kittsee	ARA	Petrzalka (SK)			
Mönchhof	WRV	Gols- Mönchhof			
Neudorf	AWV	Gattendorf-Neudorf			
Neusiedl am See	AWV	Bruck/Neusiedl			
Nickelsdorf	ARA		12.500	C, N, D, P	1995
Pama	ARA	Petrzalka (SK)			
Pamhagen	AWV	Seewinkel	26.300	C, N, D, P	1982, 1993
Parndorf	AWV	Bruck/Neusiedl			
Podersdorf am See	ARA		20.000	C, N, D, P	1969/80, 2002
Potzneusiedl	ARA	Prellenkirchen (NÖ)			
Sankt Andrä am Zicksee	ARA		2.400	C, N, D, P	1969, 2010 <sup>1)</sup>
Tadten	ARA		3.000	C, N, D, P	1997

## Kläranlagen im Burgenland

Bezirk Gemeinde	Art	Einleitung in die ARA/den AWW	dzt. Kapazität EW	Reinigungs- leistung 2010	Inbetriebnahme bzw. Konsens- änderung
Wallern im Burgenland	AWV	Seewinkel			
Weiden am See	AWV	Bruck/Neusiedl			
Winden am See	RHV	Neusiedler See - Westufer			
Zurndorf	ARA	Nickelsdorf			
Friedrichshof	ARA	Zurndorf Gemeinschaftsbau	500	C, N, D, P	1978

### Oberpullendorf

Deutschkreutz	AWV	Mittleres Burgenland (Goldbachtal)	65.000	C, N, D, P	1977/93
Draßmarkt	AWV	Lockenhaus			
Frankenau-Unterpullendorf	GV	Lutzmannsburg			
Großwarasdorf	ARA		2.500	C, N, D, P	1996
Kleinwarasdorf	ARA		840	C, N	1985
Horitschon	AWV	Mittleres Burgenland (Goldbachtal)			
Kaisersdorf	AWV	Mittleres Burgenland (Stooverbachtal)			
Kobersdorf	AWV	Mittleres Burgenland (Stooverbachtal)			
Lackenbach	AWV	Mittleres Burgenland (Goldbachtal)			
Lackendorf	AWV	Mittleres Burgenland (Goldbachtal)			
Landsee	ARA		500	C, N, D	2001
Lockenhaus	AWV	Lockenhaus			
Lutzmannsburg	GV	Lutzmannsburg	9.000	C, N, D, P	1994
Mannersdorf an der Rabnitz	AWV	Lockenhaus			
Klostermarienbergr	AWV	Lockenhaus	15.200	C, N, D, P	1982, 1997
Markt Sankt Martin	AWV	Mittleres Burgenland (Stooverbachtal)			
Neckenmarkt	AWV	Mittleres Burgenland (Goldbachtal)			
Neutal	AWV	Mittleres Burgenland (Stooverbachtal)			
Nikitsch	ARA		2.800	C, N	1977
Kroatisch Geresdorf	ARA		940	C, N	1978
Oberloisdorf	AWV	Lockenhaus			
Oberpullendorf	AWV	Mittleres Burgenland (Stooverbachtal)	25.000	C, N, P	1976, 2005
Pilgersdorf	AWV	Lockenhaus			
Kogl	ARA		400	C, N, D	2000
Lebenbrunn	AWV	Lockenhaus			
Piringsdorf	AWV	Lockenhaus			
Raiding	AWV	Mittleres Burgenland (Goldbachtal)			
Ritzing	AWV	Mittleres Burgenland (Goldbachtal)			
Steinberg-Dörfel	AWV	Lockenhaus			
Stoob	AWV	Mittleres Burgenland (Stooverbachtal)			
Unterfrauenhaid	AWV	Mittleres Burgenland (Goldbachtal)			
Unterfrauenhaid - BTKV	BARA		20.000	C, N, D	1977, 2004
Unterrabnitz-Schwendgraben	AWV	Lockenhaus			
Weingraben	ARA		600	C, N, D, P	1981
Weppersdorf	AWV	Mittleres Burgenland (Stooverbachtal)			

## Kläranlagen im Burgenland

Bezirk Gemeinde	Art	Einleitung in die ARA/den AWW	dzt. Kapazität EW	Reinigungs- leistung 2010	Inbetriebnahme bzw. Konsens- änderung
<b>Oberwart</b>					
Badersdorf	AWV	Tauchental			
Bad Tatzmannsdorf	AWV	Mittleres Pinka und Zickenbachtal			
Bernstein	AWV	Tauchental			
Redlschlag	AWV	Tauchental	700	C, N, D, P	1994
Deutsch Schützen	ARA		4.100	C, N, D, P	1983, 2005
Grafenschachen	AWV	Stögersbachtal			
Großpetersdorf	AWV	Tauchental			
Kleinzicken	AWV	Tauchental	4.000	C, N, D, P	1997
Hannersdorf	AWV	Tauchental			
Hochneukirchen	ARA		2.400	C, N, D, P	2000
Burg	AWV	Tauchental	7.000	C, N, D, P	1995
Jabing	AWV	Tauchental			
Kemetten	AWV	Oberes Stremtal			
Kohfidisch	ARA	Mischendorf			
Litzelsdorf	AWV	Oberes Stremtal			
Loipersdorf-Kitzladen	AWV	Stögersbachtal			
Mariasdorf	AWV	Mittleres Pinka und Zickenbachtal			
Markt Allhau	AWV	Stögersbachtal			
Markt Neuhodis	ARA		1.300	C, N, P	1992
Mischendorf	ARA		5.000	C, N, D, P	1979, 2007
Neustift an der Lafnitz	AWV	Oberes Lafnitztal			
Oberdorf im Burgenland	AWV	Strem- u. Zickenbachtal			
Oberschützen	AWV	Mittleres Pinka und Zickenbachtal			
Oberwart	AWV	Mittleres Pinka und Zickenbachtal			
Pinkafeld	AWV	Oberes Pinkatal			
Rechnitz	ARA		6.000	C, N, D, P	1983/91, 2007
Riedlingsdorf	AWV	Oberes Pinkatal	17.000	C, N, D, P	1992, 2003/07
Rotenturm an der Pinka	AWV	Mittleres Pinka und Zickenbachtal			
Siget in der Wart	AWV	Mittleres Pinka und Zickenbachtal	45.000	C, N, D, P	1984, 2002/08
Schachendorf	AWV	Schachendorf- Schandorf			
Schandorf	AWV	Schachendorf- Schandorf	2.000	C, N, D, P	1978/93, 2005
Stadtschlaining	AWV	Tauchental			
Neumarkt im Tauchental	AWV	Tauchental	10.000	C, N, D, P	1993
Unterkohlstätten	AWV	Lockenhaus			
Unterwart	AWV	Mittleres Pinka und Zickenbachtal			
Weiden bei Rechnitz	AWV	Tauchental			
Wiesfleck	AWV	Oberes Pinkatal			
Wolfau	AWV	Stögersbachtal	25.000	C, N, D, P	1983

Quelle: Amt der Burgenländischen Landesregierung - Gewässeraufsicht

<sup>1)</sup> Die Kapazität der Kläranlage wurde im Zuge einer technischen Überrechnung neu festgelegt.

## Kläranlagen im Burgenland

### Ergebnisse der Ablaufüberwachung 2010

Von den Ende 2010 in Betrieb befindlichen 78 Kläranlagen des Burgenlandes wurden im Rahmen der Fremdüberwachung seitens der Abt. 9 - Gewässeraufsicht des Amtes der Burgenländischen Landesregierung die Zu- und Ablaufqualität von allen 78 Kläranlagen periodisch überprüft. Die Ablaufkontrolle wird hierbei im Einzugsgebiet des Neusiedler Sees zumindest an allen Werktagen des Jahres, bei den sonstigen Kläranlagen mindestens 1- bis 2mal wöchentlich hinsichtlich der organischen Belastung (CSB=chemischer Sauerstoffbedarf, TOC=gesamter organischer Kohlenstoffgehalt) sowie des Nährstoffgehaltes ( $\text{NH}_4\text{-N}$ =Ammonium-Stickstoffgehalt,  $\text{NO}_3\text{-N}$ =Nitrat-Stickstoffgehalt,  $\text{PO}_4\text{-P}$ =Phosphat-Phosphorgehalt), durchgeführt. Im Jahr 2005 wurden dabei insgesamt ca. 20.000 Abwasserproben einer Untersuchung im Labor der Abt. 9 – Gewässeraufsicht unterzogen. Die Probeentnahme erfolgt hierbei bei den Verbands- und größeren Einzelkläranlagen mittels automatischer Probeentnahmegerate, bei kleineren Anlagen werden händisch entnommene Stichproben zur Untersuchung eingesetzt. Darüber hinaus werden von diesen Proben auch der Gesamt-Phosphorgehalt (Ges-P) und der Gesamt-Stickstoffgehalt (Ges-N) ermittelt. Aufgrund behördlicher Vorschriften dürfen dabei folgende Ablaufgrenz- bzw. Richtwerte nicht überschritten werden:

Parameter	CSB (mg/l)	TOC (mg/l)	$\text{NH}_4\text{-N}$ (mg/l)	Ges-P (mg/l)
Einzugsgebiet Neusiedler See	50	15	5	1
Sonstige Kläranlagen	75	25	5	1
Kleinkläranlagen	90	30	10	-

In Einzelfällen wurde auch der Gehalt an  $\text{NO}_3\text{-N}$  begrenzt. Im Zuge der Ablaufüberwachung wird auch die Abwassermenge miterfasst und ausgewertet. Dabei ist allerdings zu berücksichtigen, dass die Abwassermenge teilweise auch erheblich durch den Niederschlag beeinflusst ist, da die Abwasserableitung im Burgenland vorwiegend im Mischsystem erfolgt.

Durch die Wasserrechtsgesetz-Novelle 1990 und die Novelle der 1. Emissionsverordnung für kommunales Abwasser (1996) wurden zusätzlich österreichweit Mindestwirkungsgrade sowie Emissionsgrenzwerte in Abhängigkeit von der Anlagengröße festgelegt. Sofern diese Werte überschritten werden, muss die Anlage innerhalb eines vorgegebenen Zeitraumes saniert oder stillgelegt werden.

### Ablaufgrenzwerte und Mindestwirkungsgrade gemäß 1. Emissionsverordnung

Parameter mg/l bzw. %	≤500 EGW	>500-5.000 EGW	>5.000-50.000 EGW	>50.000 EGW
BSB5 (mind. 95 %)	25	20	20	15
CSB (mind. 85 %)	90	75	75	75
TOC (mind. 85 %)	30	25	25	25
$\text{NH}_4\text{-N}$	10 a)	5 a)	5 b)	5 b)
Gesamt-N-Entfernung a)	-	-	mind. 70 %	mind. 70 %
Gesamt-P (Jahresmittelwert)	-	2,0 c)	1,0 d)	1,0 d)

- a) Gilt bei einer Abwassertemperatur größer 12° C im Ablauf der biologischen Stufe
- b) Gilt bei einer Abwassertemperatur größer 8° C im Ablauf der biologischen Stufe
- c) Ab 1.000 EGW
- d) Im Einzugsgebiet des Neusiedler Sees ab 10.000 EGW: Ges-P: 0,5 mg/l

Für die Bewertung der Restbelastung des Kläranlagenablaufes wurde bis zum Jahr 1991 lediglich ein Vergleich mit den behördlich vorgeschriebenen einzuhaltenden Ablaufgrenzwerten vorgenommen. Um die Kläranlagenbetreiber zu motivieren, durch Optimierung des Kläranlagenbetriebes ein noch besseres Reinigungsergebnis und damit eine weitere Verringerung der Restbelastung für unsere Gewässer zu erzielen, wurde eine Berechnung der jeweiligen Leistungskennwerte der Kläranlagen gemäß ÖWAV-Arbeitsbehelf Nr. 9 – Kennzahlen für Abwasserreinigungsanlagen, 2. Auflage, (2000), vorgenommen.

Rückschlüsse auf den Fremdwasseranteil können durch den Verdünnungsfaktor  $ac$  gezogen werden. Bei einem Verdünnungsfaktor  $>1,50$  ist eine Sanierung hinsichtlich unzulässiger Fremdwassereinleitungen erforderlich.

Für den Leistungskennwert werden die Jahresmittelwerte der Parameter CSB,  $NH_4$ -N,  $NO_3$ -N und Gesamt-P mittels entsprechender Bewertungsfaktoren multipliziert. Der resultierende Leistungskennwert (LW) gibt sodann eine Aussage über die Ablaufqualität. Dabei erfolgt folgende Beurteilung, wobei der Leistungs-Grenzkennwert  $LW_G$  als Maßstab herangezogen wird:

Größenklasse (EW)	Ablaufkonzentration (mg/l)				$LW_G$
	CSB	$NH_4$ -N	$NO_3$ -N	Ges.-P	
$\leq 500$	72	8	36	4,5	9,0
501 - 1.000	60	4	40	5,0	8,3
1.001 - 5.000	60	4	40	2,0	5,8
$> 5.000$	60	4	10	1,0	3,0
$> 10.000$ (Seen Einzugsgebiet)	60	4	10	0,5	2,5

Der Leistungs-Grenzkennwert  $LW_G$  kann zur Orientierung dienen, welcher Leistungskennwert in den einzelnen Größenklassen nicht überschritten werden sollte. Es muss aber darauf hingewiesen werden, dass für die Beurteilung auf den Sanierungsbedarf einer Anlage nach wie vor die Einzelparameter maßgebend sind.

In den folgenden Tabellen sind die Jahresmittelwerte der Ablaufkonzentrationen, die Jahresabwassermenge sowie die Leistungskennwerte LW und der Verdünnungsfaktor  $ac$  der überwachten Kläranlagen zusammengestellt. Die Ergebnisse von betrieblichen Vorreinigungsanlagen wurden nicht angeführt. Da im Einzugsgebiet des Neusiedler Sees besonders hohe Anforderungen an die Ablaufqualität gestellt werden, wurden die Ergebnisse der betreffenden Kläranlagen in diesem Einzugsgebiet getrennt ausgewertet. Aus den angeführten Daten geht eindeutig hervor, dass die geforderten Ablaufgrenzwerte im Bezug auf die frachtgewichteten Mittelwerte weitgehend eingehalten werden konnten. Generell weisen die Verbandskläranlagen eine etwas bessere Ablaufqualität als die Einzelkläranlagen auf. Weiters wurden auch die Ergebnisse der Industriekläranlagen der Fa. Boxmark Leather (Jennersdorf) und der Fa. Coca Cola HBC (ehem. Römerquelle in Edelstal) angeführt.

Gegenüber dem Jahr 2009 stieg die in den Kläranlagen behandelte Abwassermenge um ca. 5 % bzw. um 2.963,35 m³ an.

Aufgrund der zusätzlichen Untersuchung des Kläranlagenzulaufes konnten auch wieder die Wirkungsgrade bezogen auf die frachtmäßig gewichteten Zu- und Ablaufkonzentrationen für das Burgenland ermittelt werden.

Parameter	Wirkungsgrade (%)					1. Emissionsverordnung
	2006	2007	2008	2009	2010	
CSB	94,4	94,5	94,5	93,8	94,6	> 85
TOC	94,3	93,9	94,0	92,9	93,2	> 85
Ges-N	82,0	81,5	85,7	84,2	84,9	> 70

Im Landesmittel wurde im Jahr 2010 das bereits sehr hohe Leistungsniveau des Vorjahres übertroffen werden. Die gesetzlich vorgegebenen Mindestwirkungsgrade konnten bei allen Parametern eingehalten werden. Beim CSB und TOC wurde die maximale Leistungsfähigkeit der biologischen Abwasserreinigung bereits erreicht.

Der Verdünnungsfaktor  $\alpha_c$  von 1,69 (Vorjahr 1,84) zeigt auf, dass die niedrigen Ablaufkonzentrationen zum Teil auf den niederschlagsbedingt höheren Abwasseranfall sowie auch auf die Verdünnung mit Fremdwasser zurückzuführen sind. Ein Sanierungsbedarf, speziell im vorgelagerten Kanalsystem, ist noch immer gegeben (siehe auch Grafik).

Die Häufigkeitsverteilung der Kennwerte zeigt, dass aufgrund der erzielten Ablaufqualität nur mehr geringe Anpassungserfordernisse gegeben sind. Die Ablaufergebnisse und Kennwerte können aber keine Informationen über den Zustand der maschinellen, elektrischen und baulichen Anlagen und Einrichtungen liefern. Da einige Anlagen bereits seit mehr als 25 Jahren in Betrieb stehen, sind in den nächsten Jahren weitere Sanierungsmaßnahmen erforderlich.

Bei Betrachtung des Verdünnungsfaktors  $\alpha_c$  ist festzustellen, dass der Schwerpunkt der zukünftigen Arbeit weiterhin im Bereich der Reduktion von Fremdwasser im Kanalsystem gesetzt werden muss. Bei 64,5 % der Anlagen ist der Verdünnungsfaktor  $>1,5$  und somit eine Reduktion von Fremdwasser im Kanalsystem erforderlich.

Die Auswertung der Leistungskennwerte im Bezug auf die Kläranlagen-Kapazität zeigt, dass ein Sanierungsbedarf vor allem noch bei kleineren und mittleren Anlagen erforderlich ist. Bei der direkten Bewertung der Ablaufkonzentration (LW) werden die Ergebnisse durch die Industrieabwasserkläranlage (Lederfabrik) etwas verzerrt.

Sämtliche in den Tabellen angeführten Messwerte wurden von der Abteilung 9 - Gewässeraufsicht des Amtes der Burgenländischen Landesregierung zur Verfügung gestellt.



### Leistungskennwert LW 2010 76 Anlagen im Burgenland

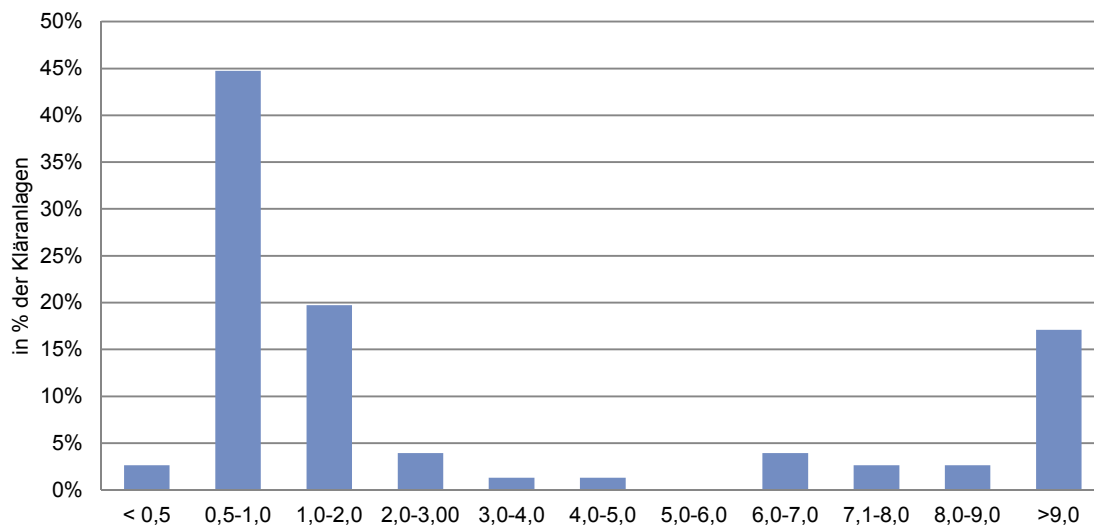

### Verdünnungsfaktor $a_c$ 2010 76 Anlagen im Burgenland

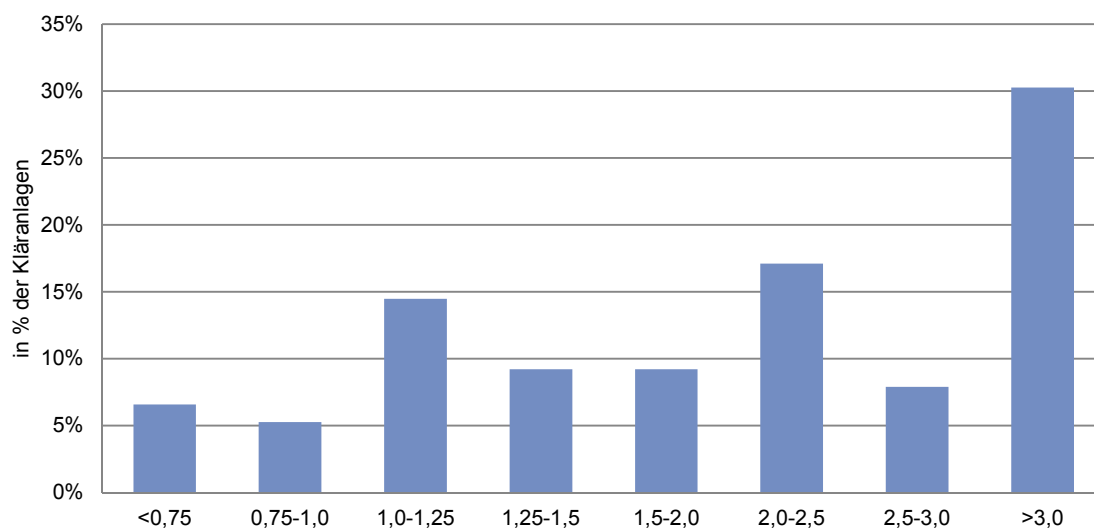

## Kläranlagen im Burgenland - Ergebnisse der Ablaufüberwachung 2010

Gesamtübersicht

	Jahres- abwaser- menge in 1.000 m <sup>3</sup>	Jahresmittelwerte der Ablaufkonzentration in mg/l						Leist. kenn- wert LW	Ver- dünn. faktor a <sub>c</sub>
		CSB	TOC	NH <sub>4</sub> -N	NO <sub>3</sub> -N	PO <sub>4</sub> -P	Ges-P		
<b>Burgenland</b>	<b>60.365</b>	<b>19,2</b>	<b>7,9</b>	<b>0,4</b>	<b>2,4</b>	<b>0,21</b>	<b>0,35</b>	<b>0,77</b>	<b>1,69</b>
Einzugsgebiet Neusiedler See	22.906	15,0	6,6	0,3	1,5	0,14	0,26	0,57	2,09
Einzelkläranlagen	2.805	14,0	6,3	0,2	1,6	0,15	0,27	0,56	1,66
Verbandskläranlagen	20.102	15,10	6,7	0,4	1,5	0,14	0,26	0,58	2,17
<b>Sonstige Einzelkläranlagen</b>	<b>7.467</b>	<b>17,8</b>	<b>6,1</b>	<b>0,6</b>	<b>3,6</b>	<b>0,30</b>	<b>0,45</b>	<b>0,96</b>	<b>29,33</b>
<b>Kleinkläranlagen</b>	<b>7</b>	<b>32,9</b>	<b>11,0</b>	<b>3,7</b>	<b>39,1</b>	<b>6,47</b>	<b>7,86</b>	<b>11,27</b>	<b>1,57</b>
<b>Industriekläranlagen</b>	<b>526</b>	<b>237,5</b>	<b>79,5</b>	<b>0,4</b>	<b>46,7</b>	<b>0,13</b>	<b>0,27</b>	<b>5,53</b>	<b>0,13</b>
<b>Sonstige Verbandskläranlagen</b>	<b>29.459</b>	<b>19,0</b>	<b>8,1</b>	<b>0,5</b>	<b>2,0</b>	<b>0,24</b>	<b>0,38</b>	<b>0,79</b>	<b>1,61</b>

Quelle: Amt der Burgenländischen Landesregierung - Gewässeraufsicht

Rundungsdifferenzen nicht ausgeglichen

## Kläranlagen im Burgenland - Ergebnisse der Ablaufüberwachung 2010

Einzugsgebiet Neusiedler See

	Jahres- abwaser- menge in 1.000 m <sup>3</sup>	Jahresmittelwerte der Ablaufkonzentration in mg/l						Leist. kenn- wert LW	Ver- dünn. faktor a <sub>c</sub>
		CSB	TOC	NH <sub>4</sub> -N	NO <sub>3</sub> -N	PO <sub>4</sub> -P	Ges-P		
<b>gesamt</b>	<b>22.906</b>	<b>15,0</b>	<b>6,6</b>	<b>0,3</b>	<b>1,5</b>	<b>0,14</b>	<b>0,26</b>	<b>0,57</b>	<b>2,09</b>
<b>Einzelkläranlagen</b>	<b>2.805</b>	<b>14,04</b>	<b>6,3</b>	<b>0,2</b>	<b>1,6</b>	<b>0,15</b>	<b>0,27</b>	<b>0,55</b>	<b>1,66</b>
Sankt Margarethen - Eselmühle	3	53,7	17,9	13,4	3,5	2,76	3,14	6,56	2,30
Gols	1.352	14,0	6,4	0,2	2,1	0,15	0,28	0,64	1,31
Jois	538	12,4	5,9	0,2	0,5	0,18	0,31	0,55	2,17
Podersdorf am See	751	14,4	6,4	0,2	1,5	0,12	0,23	0,50	2,22
Sankt Andrä am Zicksee	161	22,7	9,0	0,3	1,3	0,17	0,32	0,69	1,09
<b>Verbandskläranlagen</b>	<b>20.102</b>	<b>15,1</b>	<b>6,7</b>	<b>0,4</b>	<b>1,5</b>	<b>0,14</b>	<b>0,26</b>	<b>0,58</b>	<b>2,17</b>
Eisbachtal	5.056	16,6	7,1	0,6	0,9	0,17	0,30	0,68	2,34
Wulkatal	11.595	15,3	6,8	0,3	1,7	0,13	0,26	0,57	2,35
Neusiedler See - Westufer	3.451	12,0	5,6	0,2	0,9	0,12	0,24	0,47	1,25

Quelle: Amt der Burgenländischen Landesregierung - Gewässeraufsicht

Rundungsdifferenzen nicht ausgeglichen

# **Kläranlagen im Burgenland - Ergebnisse der Ablaufüberwachung 2010**

Sonstige Einzelkläranlagen > 50 EW

	Jahres- abwaser- menge in 1.000 m <sup>3</sup>	Jahresmittelwerte der Ablaufkonzentration in mg/l						Leist. kenn- wert LW	Ver- dünn- faktor a <sub>c</sub>
		CSB	TOC	NH <sub>4</sub> -N	NO <sub>3</sub> -N	PO <sub>4</sub> -P	Ges-P		
<b>gesamt</b>	<b>7.467</b>	<b>17,8</b>	<b>6,07</b>	<b>0,6</b>	<b>3,6</b>	<b>0,30</b>	<b>0,45</b>	<b>0,96</b>	<b>29,33</b>
Stotzing	132	21,7	7,3	1,2	7,9	0,30	0,46	1,38	1,09
Wimpassing	246	17,6	5,9	0,3	0,9	0,35	0,53	0,82	1,33
Hagensdorf	201	20,9	7,0	0,8	2,9	0,25	0,39	0,94	1,69
Moschendorf	24	35,6	11,8	2,9	7,2	1,05	1,45	2,81	2,19
Steinfurt	36	19,5	6,5	0,5	2,7	0,19	0,32	0,76	1,69
Neuhaus am Klausenbach	85	24,7	8,3	0,7	8,3	0,32	0,45	1,33	2,09
Schattendorf	786	18,1	6,0	0,3	2,8	0,17	0,29	0,71	10,09
Andau	506	21,9	7,3	0,3	5,6	0,34	0,48	1,09	1,85
Deutsch Jahrndorf	32	23,5	7,8	1,2	3,6	0,34	0,51	1,19	1,09
Frauenkirchen	982	17,5	5,8	0,2	1,7	0,30	0,48	0,80	4,35
Gattendorf	626	15,0	5,7	2,4	12,0	0,42	0,57	1,95	4,68
Halbturn	105	16,2	6,7	0,3	0,4	0,20	0,33	0,57	0,60
Nickelsdorf	375	22,6	7,5	1,5	2,7	0,32	0,49	1,17	1,44
Tadten	252	17,3	6,9	0,5	2,4	0,15	0,28	0,70	3,52
Zurndorf - Friedrichshof	10	19,6	6,6	0,2	0,3	0,17	0,30	0,55	1,12
Großwarasdorf - Nebersdorf	113	22,2	7,4	0,4	1,4	0,66	0,84	1,22	2,80
Kleinwarasdorf	98	18,4	6,1	0,9	3,7	0,88	1,12	1,70	7,82
Lutzmannsburg	697	12,6	4,2	0,2	0,9	0,19	0,32	0,53	4,66
Nikitsch	98	29,0	9,7	2,6	3,9	1,23	1,52	2,62	3,38
Kroatisch Geresdorf	111	17,8	6,0	0,6	7,6	0,98	1,20	1,96	5,17
Kogl	5	29,9	10,0	3,2	2,8	5,90	7,37	8,49	1,00
Blumau	5	17,4	5,8	0,4	14,7	6,29	7,26	8,39	0,81
Landsee	14	14,8	4,9	0,4	10,9	6,18	7,10	7,98	0,90
Deutsch Schützen	342	18,1	6,1	0,3	3,5	0,26	0,40	0,84	3,88
Mischendorf	629	18,3	6,1	0,2	2,9	0,23	0,36	0,76	3,75
Markt Neuhodis	165	16,0	5,3	0,3	8,1	0,23	0,35	1,05	6,00
Rechnitz	509	21,7	7,2	0,7	2,1	0,10	0,31	0,79	2,55
Schandorf	179	17,6	5,9	0,6	2,3	0,16	0,29	0,73	3,01
Hochneukirchen	93	17,5	6,8	0,4	1,9	0,29	0,44	0,80	0,55
Drumling	10	15,5	5,2	0,2	0,8	0,38	0,52	0,76	1,75

Quelle: Amt der Burgenländischen Landesregierung - Gewässeraufsicht

Rundungsdifferenzen nicht ausgeglichen

## Kläranlagen im Burgenland - Ergebnisse der Ablaufüberwachung 2010

### Kleinkläranlagen

	Jahres- abwaser- menge in 1.000 m³	Jahresmittelwerte der Ablaufkonzentration in mg/l						Leist. kenn- wert LW	Ver- dünn. faktor a <sub>c</sub>
		CSB	TOC	NH <sub>4</sub> -N	NO <sub>3</sub> -N	PO <sub>4</sub> -P	Ges-P		
<b>gesamt</b>	<b>7,0</b>	<b>32,9</b>	<b>10,95</b>	<b>3,7</b>	<b>39,1</b>	<b>6,47</b>	<b>7,48</b>	<b>11,27</b>	<b>1,57</b>
Sankt Margarethen - Rieder	0,3	51,1	17,0	3,5	28,0	9,15	10,64	13,53	5,03
Leithaprodersdorf - Mozelt	0,3	39,8	13,3	6,0	9,9	6,29	8,02	10,22	1,14
Kalch - Gohlke	0,2	5,7	1,9	0,6	10,6	0,53	0,74	1,56	0,64
Neuhaus am Klausenbach - Lang	0,1	21,1	7,0	0,5	14,9	1,83	2,04	3,25	2,16
Dobersdorf - Schmalnauer	0,4	42,5	14,2	0,9	66,1	10,91	12,66	17,23	3,59
Minihof Liebau - Uitz	0,2	28,9	9,6	1,2	67,6	12,77	15,12	19,70	1,30
Jennersdorf - Wagner	0,2	35,2	11,7	9,1	67,4	7,25	8,88	15,09	2,70
Jennersdorf - Doppelhofer	0,1	71,8	23,9	0,5	10,8	17,11	20,60	22,07	3,05
Sankt Martin an der Raab - Skrinar	0,2	24,5	8,2	5,8	54,0	11,30	12,93	17,58	2,50
Eltendorf - Hesch	0,2	22,1	7,4	2,1	25,5	3,60	4,06	6,24	2,52
Güssing - Böckmann	0,1	233,3	77,8	12,8	39,3	16,90	18,95	26,19	2,32
Pinkafeld - Franziskusgemeinde	3,0	26,6	8,9	3,4	37,3	5,52	6,93	10,11	1,65
Wolfau - Iglar	0,2	48,2	16,1	22,9	74,2	11,36	13,18	22,69	1,72
Apetlon - WWF	0,1	20,8	6,6	0,2	5,7	1,00	1,23	1,81	1,00
Wallendorf - Niederbrunner	0,2	30,5	10,2	0,2	64,9	9,42	11,36	15,60	3,10
Neumarkt an der Raab - Matschnig	2,0	20,9	7,0	1,2	38,6	3,49	3,86	6,63	3,04
Lockenhaus - Moser	0,2	49,6	16,5	6,4	43,0	9,76	12,74	17,10	0,63
Pama- Csardahof	0,4	20,0	6,7	0,4	24,8	0,37	0,56	2,34	1,00
Kobersdorf - Fajtak	2,0	20,7	6,9	0,2	34,0	7,14	7,41	9,69	1,39
Güssing - Gombotz	0,2	13,1	4,4	0,9	25,2	2,89	3,06	4,88	3,17

Quelle: Amt der Burgenländischen Landesregierung - Gewässeraufsicht

Rundungsdifferenzen nicht ausgeglichen

## Kläranlagen im Burgenland - Ergebnisse der Ablaufüberwachung 2010

### Industriekläranlagen

	Jahres- abwaser- menge in 1.000 m³	Jahresmittelwerte der Ablaufkonzentration in mg/l						Leist. kenn- wert LW	Ver- dünn. faktor a <sub>c</sub>
		CSB	TOC	NH <sub>4</sub> -N	NO <sub>3</sub> -N	PO <sub>4</sub> -P	Ges-P		
<b>gesamt</b>	<b>526</b>	<b>237,5</b>	<b>79,5</b>	<b>0,4</b>	<b>46,7</b>	<b>0,13</b>	<b>0,27</b>	<b>5,53</b>	<b>0,13</b>
Edelstal - Römerquelle	142	47,7	18,4	0,3	0,9	0,13	0,36	0,95	1,10
Jennersdorf - Firma Boxmark	384	298,5	98,8	0,4	62,0	0,11	0,20	7,00	0,10

Quelle: Amt der Burgenländischen Landesregierung - Gewässeraufsicht

Rundungsdifferenzen nicht ausgeglichen

## Kläranlagen im Burgenland - Ergebnisse der Ablaufüberwachung 2010

Sonstige Verbandskläranlagen

	Jahres- abwaser- menge in 1.000 m <sup>3</sup>	Jahresmittelwerte der Ablaufkonzentration in mg/l						Leist. kenn- wert LW	Ver- dünn. faktor a <sub>c</sub>
		CSB	TOC	NH <sub>4</sub> -N	NO <sub>3</sub> -N	PO <sub>4</sub> -P	Ges-P		
<b>gesamt</b>	<b>29.459</b>	<b>19,0</b>	<b>8,1</b>	<b>0,5</b>	<b>2,0</b>	<b>0,24</b>	<b>0,38</b>	<b>0,77</b>	<b>1,61</b>
Seewinkel	1.475	16,2	7,0	0,4	1,2	0,12	0,24	0,56	1,36
Neufelder Seengebiet	1.844	16,5	7,1	0,2	1,2	0,24	0,38	0,65	2,37
Lockenhaus	2.593	10,7	4,7	1,2	2,2	0,17	0,30	0,79	2,22
Mittl. Burgenland (Deutschkreutz)	2.325	11,7	5,8	0,3	0,6	0,13	0,24	0,44	2,18
Mittl. Burgenland (Oberpullendorf)	3.760	22,6	9,4	0,8	3,1	0,33	0,49	1,05	2,61
Mittleres Burgenland (Weingraben)	28	25,7	8,6	1,6	6,2	0,31	0,50	1,44	1,19
Oberes Pinkatal	1.949	15,5	5,7	0,3	1,6	0,34	0,47	0,79	1,63
Mittleres Pinka- und Zickenbachtal	2.954	16,8	7,2	0,2	3,7	0,14	0,26	0,69	0,99
Stögersbachtal	1.037	12,3	5,3	0,3	0,9	0,16	0,28	0,51	2,41
Oberes Stremtal	1.790	13,6	5,7	0,3	1,1	0,26	0,40	0,66	3,33
Bezirk Jennersdorf	5.150	36,7	15,6	0,4	2,7	0,35	0,54	1,14	0,91
Mittleres Strem- und Zickenbachtal	2.348	16,5	7,1	0,9	1,2	0,27	0,41	0,83	1,10
Tauchental (Burg)	688	4,9	5,5	0,8	2,3	0,30	0,44	0,78	3,65
Tauchental (Neumarkt)	1.051	16,5	5,5	0,2	1,0	0,27	0,40	0,67	3,04
Tauchental (Redschlag)	51	16,4	5,5	0,4	3,5	0,26	0,40	0,86	3,59
Tauchental (Kleinzicken)	415	17,8	5,9	0,2	1,0	0,30	0,45	0,73	3,34

Quelle: Amt der Burgenländischen Landesregierung - Gewässeraufsicht

Rundungsdifferenzen nicht ausgeglichen

**Rundfunk- und Fernsehauptbewilligungen am 31.12.**

Jahr	Rundfunk			Fernsehen		
	Burgenland	Österreich	Anteil des Bgld. in %	Burgenland	Österreich	Anteil des Bgld. in %
1951	32.609	1.440.319	2,3	-	-	-
1956	49.904	1.789.992	2,8	60	3.818	1,6
1961	60.223	2.036.302	3,0	4.497	290.899	1,5
1966	65.197	2.171.432	3,0	17.778	852.662	2,1
1971	59.789	2.159.574	2,8	43.568	1.586.114	2,7
1976	61.894	2.190.686	2,8	60.691	1.973.584	3,1
1981	71.201	2.404.852	3,0	71.095	2.239.576	3,2
1982	74.324	2.495.715	3,0	73.356	2.319.603	3,2
1983	75.839	2.529.567	3,0	75.542	2.348.030	3,2
1984	78.852	2.612.530	3,0	76.671	2.418.584	3,2
1985	79.759	2.627.297	3,0	77.176	2.425.920	3,2
1986	79.928	2.629.615	3,0	77.280	2.424.518	3,2
1987	81.646	2.680.875	3,0	78.784	2.473.959	3,2
1988	82.075	2.684.567	3,1	79.125	2.478.104	3,2
1989	82.470	2.688.799	3,1	79.552	2.483.535	3,2
1990	83.328	2.701.983	3,1	80.473	2.499.890	3,2
1991	83.785	2.703.425	3,1	81.041	2.507.802	3,2
1992	86.896	2.814.033	3,1	84.275	2.637.770	3,2
1993	91.087	2.852.540	3,2	88.281	2.676.825	3,3
1994	89.546	2.794.445	3,2	86.884	2.627.680	3,3
1995	90.537	2.814.544	3,2	87.986	2.653.842	3,3
1996	90.419	2.792.584	3,2	88.081	2.641.367	3,3
1997	90.198	2.769.705	3,3	88.345	2.636.677	3,4
1998	90.753	2.778.912	3,3	89.554	2.673.765	3,3
1999	90.857	2.766.612	3,3	89.899	2.670.743	3,4
2000	89.545	2.755.126	3,3	90.266	2.712.352	3,3
2001	90.645	2.808.948	3,2	91.527	2.779.249	3,3
2002	93.183	2.897.864	3,2	94.044	2.873.458	3,3
2003	96.708	2.970.430	3,3	97.274	2.942.281	3,3
2004	100.668	3.051.142	3,3	100.892	3.008.976	3,4
2005	108.866	3.238.424	3,4	105.619	3.075.249	3,4
2006	108.075	3.211.797	3,4	107.409	3.130.654	3,4
2007	110.551	3.274.124	3,4	109.261	3.172.327	3,4
2008	113.095	3.337.961	3,4	111.391	3.218.301	3,5
2009	114.339	3.394.992	3,4	111.897	3.239.444	3,5
2010	115.565	3.440.910	3,4	112.505	3.251.697	3,5

Quelle: Österreichische Post- und Telegraphenverwaltung, Statistik Austria

## Entwicklung der Haushalte mit Computer und Internet-Zugang

Bundesländer	Ausstattung der Haushalte mit Computer					Ausstattung der Haushalte mit Internet-Zugang				
	2003	2005	2007	2009	2011	2003	2004	2007	2009	2011
	in % aller Haushalte									
<b>Österreich</b>	<b>50,8</b>	<b>63,1</b>	<b>70,7</b>	<b>74,5</b>	<b>78,1</b>	<b>37,4</b>	<b>44,6</b>	<b>59,6</b>	<b>69,8</b>	<b>75,4</b>
Burgenland	48,5	57,1	69,3	72,9	72,5	32,9	39,3	56,1	68,6	70,5
Kärnten	45,8	58,9	63,0	72,4	75,2	32,2	39,1	51,8	63,6	71,8
Niederösterreich	52,3	64,5	73,1	74,1	79,9	36,2	44,5	60,9	69,4	77,0
Oberösterreich	53,2	68,1	67,7	74,6	79,2	38,0	47,7	57,8	71,6	76,1
Salzburg	50,8	63,5	69,5	78,1	79,5	43,5	43,7	59,8	74,5	76,4
Steiermark	49,3	61,3	71,7	70,1	73,2	38,2	40,1	55,5	63,0	71,3
Tirol	50,2	62,6	69,8	72,8	77,4	37,2	40,1	57,3	68,6	74,3
Vorarlberg	56,6	64,8	72,7	75,9	84,7	42,8	45,5	61,2	72,0	81,9
Wien	49,9	61,4	73,1	77,4	79,1	36,8	49,5	65,3	73,4	76,8

Quelle: Statistik Austria

## Haushalte mit Computer und Internet sowie Personen mit Internetnutzung 2011

Merkmale	Alle Haushalte <sup>1)</sup>	Haushalte mit ...			Alle Personen	Personen mit ... in den letzten drei Monaten		Online-Shopper in den letzten zwölf Monaten
		Computer <sup>2)</sup>	Internet	Breitbandverbindungen		Computernutzung	Internetnutzung	
	in 1.000	in %			in 1.000	in %		
Österreich	3.308,8	78,1	75,4	72,0	6.375,6	80,8	78,7	44,5
Burgenland	101,5	72,5	70,5	67,3	215,4	73,8	70,9	43,6
Kärnten	216,7	75,2	71,8	66,2	419,9	78,4	76,0	39,9
Niederösterreich	599,6	79,9	77,0	73,9	1.213,7	81,3	79,0	46,3
Oberösterreich	538,3	79,2	76,1	73,5	1.058,5	80,0	77,6	43,5
Salzburg	206,5	79,5	76,4	72,8	403,7	81,9	80,2	41,5
Steiermark	459,5	73,2	71,3	66,9	922,0	75,4	73,4	39,5
Tirol	269,2	77,4	74,3	68,8	540,6	80,5	78,8	42,6
Vorarlberg	139,2	84,7	81,9	79,2	276,2	87,3	84,7	55,7
Wien	778,3	79,1	76,8	74,3	1.325,6	85,0	83,5	48,1

Quelle: Statistik Austria

<sup>1)</sup> Nur Haushalte mit mindestens einem Haushaltsmitglied im Alter von 16 bis 74 Jahren.<sup>2)</sup> Unter Computer sind Personalcomputer, tragbare Computer und Handheld Computer zusammengefasst.

## Medienkonsum

Medien	2010		2011	
	Burgenland	Österreich	Burgenland	Österreich
	in Prozent			

### Ausgewählte Tageszeitungen

Der Standard	3,0	5,3	3,2	6,0
Die Presse	3,5	3,8	3,2	5,2
Heute (gratis)	5,2	12,0		
Kronen Zeitung	59,0	38,9	59,5	44,1
Kurier	15,3	8,1	19,8	12,6
Österreich (gratis)	7,1	9,6		
Wirtschaftsblatt	1,3	1,1	1,3	1,5
Kleine Zeitung	3,2	12,0	2,4	12,2

### Radio

Radio gesamt	85,5	81,9	86,6	84,8
ORF gesamt	79,2	70,3	81,1	76,7
Privat Inland gesamt	17,7	25,7	17,2	20,3
Sonstige Sender gesamt	2,4	3,9	2,8	4,2
Ö 1	8,4	9,3	4,8	7,8
FM4	3,4	3,9	2,9	3,6
Ö 3	39,7	36,3	40,0	40,6
KRONEHIT	10,2	8,1		
Radio Wien	3,9	4,9	3,2	4,5
Radio Niederösterreich	4,9	8,1	3,5	9,7
Radio Burgenland	42,0	2,5	45,7	3,7
Radio Steiermark	3,8	5,7	2,8	6,4

### Fernsehen

ORF eins	30,4	31,4	42,4	42,8
ORF 2	41,5	39,5	50,1	47,6
ATV	12,7	15,0		
RTL	15,8	17,3	20,1	19,8
Sat.1	15,5	15,7	17,8	17,4
Pro 7	13,1	15,0	17,0	16,6
RTL II	9,2	9,6	12,8	13,0
Kabel 1	9,6	10,5	11,6	11,0
ARD	11,0	12,9	14,2	15,2
ZDF	12,5	13,3	12,7	13,9

Quelle: Verein Arbeitsgemeinschaft Media-Analysen



### Ausgewählte Tageszeitungen 2010

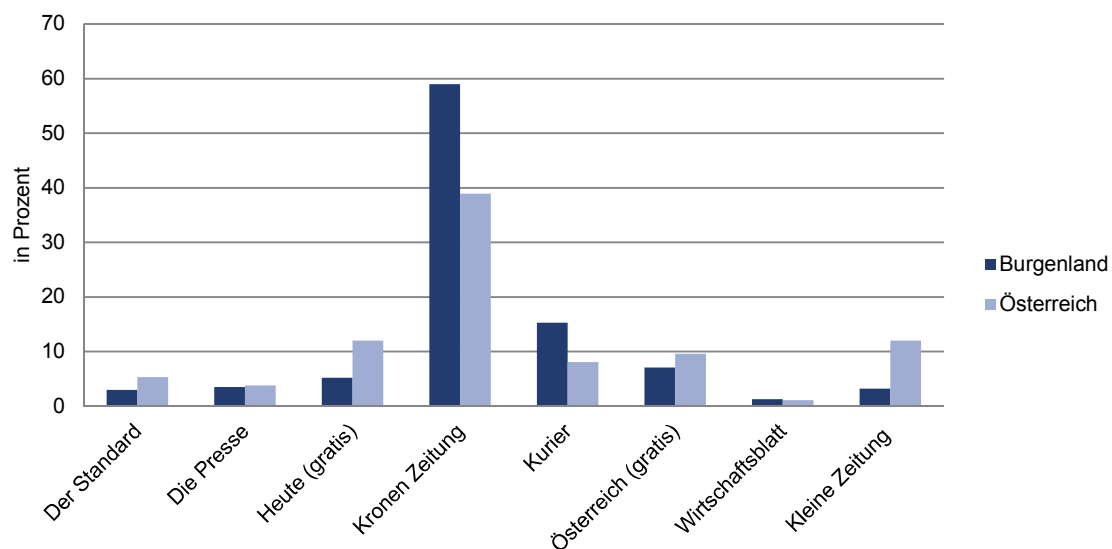

### Fernsehen 2010

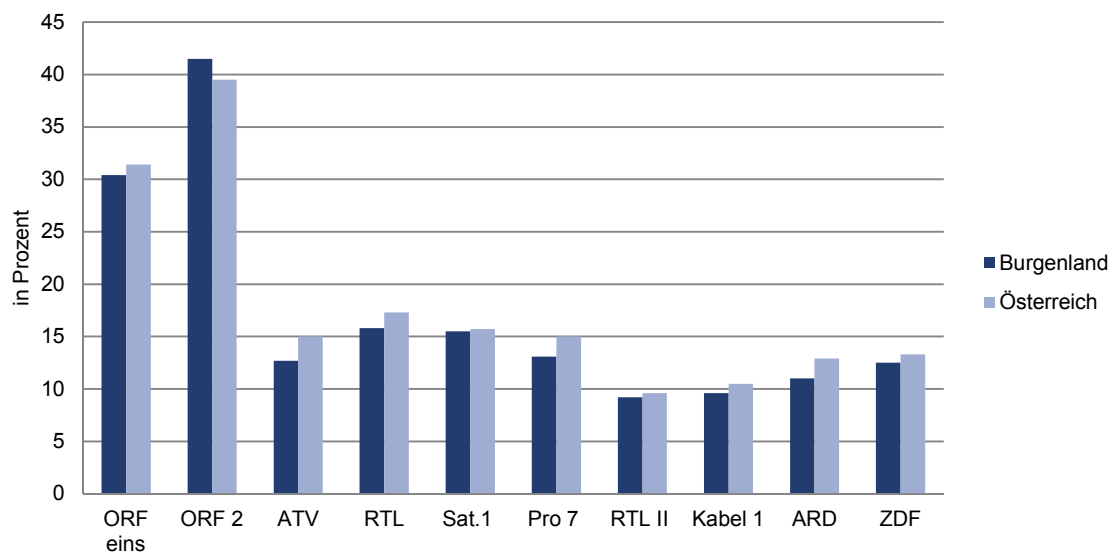

## Museumsbesuche

Museum	2006	2007	2008	2009	2010
<b>insgesamt</b>	<b>159.863</b>	<b>156.702</b>	<b>146.214</b>	<b>211.784</b>	<b>242.833</b>
Landesmuseum Eisenstadt	13.931	14.128	14.703	20.350	10.827
Landesgalerie Eisenstadt	12.924	14.735	9.173	12.146	9.177
Haydn-Museum Eisenstadt	20.700	20.850	19.200	34.368	9.317
Schloss Esterhazy	73.800	73.900	70.500	109.980	175.000
Burg Schlaining	14.062	14.412	14.687	17.203	17.249
Freilichtmuseum Bad Tatzmannsdorf	12.000	5.800	5.263	6.000	5.988
Liszt-Museum in Raiding	6.517	7.139	7.200	5.900	9.428
Turmmuseum Breitenbrunn	1.751	1.718	1.566	1.488	1.439
Landschaftsmuseum Stegersbach	180	388	315	386	257
Heimathaus Mörbisch	793	492	426	674	659
Feuerwehrmuseum Eisenstadt	505	526	609	561	822
Heimathaus Unterwart	681	545	665	332	923
Stadtmuseum Pinkafeld	2.019	2.069	1.907	2.396	1.747

Quelle: Amt der Burgenländischen Landesregierung

## Spieltätigkeit 2009/10 in den burgenländischen Kulturzentren

Theater	Sitzplätze	Vorstellungen	Besuche
<b>insgesamt</b>	.	<b>389</b>	<b>121.130</b>
Eisenstadt	697	78	41.249
Güssing	500	59	20.899
Jennersdorf	380	22	6.464
Mattersburg	472	63	24.214
Oberschützen	575	37	17.122
Franz Liszt-Zentrum Raiding	556	130	11.182

Quelle: Statistik Austria

## Festspiele und Festivals im Burgenland, Spieljahr 2010

Festspiele und Festivals	Vorstellungen	Besuche	darunter		
			Oper, Operette, Musical, Show, Tanz, Ballett	Sprechstück, Kabarett	Konzert (E-Musik und U-Musik)
<b>insgesamt</b>	<b>179</b>	<b>445.125</b>	<b>367.446</b>	<b>15.901</b>	<b>57.971</b>
Seefestspiele Mörbisch	34	188.401	171.281	-	17.120
Schloss-Spiele Kobersdorf	17	12.601	-	12.601	-
Opernfestspiele St. Margarethen	54	209.800	191.000	-	18.800
Römersteinbruch	42	191.800	173.000	-	18.800
Opernwerkstatt	12	18.000	18.000	-	-
Haydn Festival Eisenstadt, Schloss Esterhazy	29	13.598	-	-	13.598
Haydnsaal	20	11.702	-	-	11.702
Bergkirche	2	800	-	-	800
Empiresaal	2	339	-	-	339
Sonstige Aufführungsorte	5	757	-	-	757
Franz Liszt Festival Raiding, Liszt Konzertsaal	17	8.453	-	-	8.453
J:opera Jennersdorf. Festival-sommer	14	7.272	5.165	-	-
Burgspiele Güssing	14	5.000	-	3.300	-

Quelle: Statistik Austria

## Weitere Kulturveranstaltungen im Burgenland 2010

Veranstaltung	Anzahl der Besucher
Nickelsdorf, Nova Rock	160.000
Forchtenstein, Forfel	20.000
Wiesen, Festivals	85.000
Parndorf, Sommertheater	5.600
Stadtschlaining, Klangfrühling	2.300
Neumarkt an der Raab, Limmitationes	2.200
Lockenhaus, Kammermusik	7.300
Lackenbach, Weinklang	2.000
Kittsee, Sommer-Festival	5.500
Bildein, picture on festival	2.500

Quelle: Amt der Burgenländischen Landesregierung

**Angemeldete Kraftfahrzeuge am 31.12.**

Jahr <sup>1)</sup>	insgesamt	d a v o n		
		PKW	LKW	Kraftträder inkl. Motorfahrträder <sup>2)</sup>

**Burgenland**

1950	5.209	657	1.180	2.698
1960	29.208	7.975	2.484	9.957
1970	78.681	31.813	4.665	21.337
1980	128.060	74.880	7.443	17.021
1990	169.071	106.040	9.665	20.776
2000	225.000	153.659	12.946	24.275
2001	229.732	157.546	13.218	24.603
2002	221.605	151.996	13.060	23.229
2003	224.986	155.026	13.372	23.304
2004	227.770	157.734	13.735	23.164
2005	230.739	160.084	14.027	23.555
2006	233.805	162.381	14.273	24.100
2007	236.757	164.260	14.463	24.989
2008	240.005	166.280	14.676	25.871
2009	244.657	169.488	15.137	26.751
2010	249.493	172.902	15.644	27.438

**Österreich**

1950	258.899	51.314	43.870	139.035
1960	926.945	404.042	73.856	304.647
1970	2.201.021	1.196.584	121.048	596.091
1980	3.384.492	2.246.950	183.724	574.104
1990	4.239.784	2.991.284	252.504	548.035
2000	5.581.444	4.097.145	326.784	632.712
2001	5.684.244	4.182.027	331.394	641.434
2002	5.419.073	3.987.093	319.981	596.824
2003	5.505.927	4.054.308	326.087	606.868
2004	5.575.677	4.109.129	332.976	612.160
2005	5.646.882	4.156.743	338.888	627.711
2006	5.722.624	4.204.969	345.480	645.313
2007	5.796.973	4.245.583	353.744	667.577
2008	5.873.281	4.284.919	362.990	691.243
2009	5.981.075	4.359.944	370.907	712.092
2010	6.091.881	4.441.027	379.965	727.852

Quelle: Statistik Austria

<sup>1)</sup> 1950 und 1960 Stichtag am 31.10.<sup>2)</sup> seit 1970 inkl. Motorfahrträder

## Durchschnittlicher täglicher Verkehr (DTV) 2010

Montag - Sonntag, Kfz/24h

Straßenart	Zählstellenname	Zählstellen km	Zählstellennummer	DTV 2010
B10	Bruckneudorf-Ost	44,8	3164	8.238
B10	Parndorf-Ost	51,4	3144	6.608
B10	Zurndorf-Ost	66,3	3308	3.412
B16	Klingenbach	49,2	3340	17.319
B50	Winden-Ost	24,9	3312	10.930
B50	Eisenstadt-Ost 1	48,0	3316	12.636
B50	Eisenstadt-Ost 3	48,0	3318	10.047
B50	Eisenstadt-Mitte	51,6	3322	15.193
B50	Walbersdorf	63,8	3013	15.326
B50	Stoob-Mitte	93,4	3324	4.945
B50	Piringsdorf	106,8	3326	4.599
B50	Bad Tatzmannsdorf	135,8	3112	8.230
B50	Oberwart-West	142,3	3328	15.545
B51	Neusiedl/See-Nord	0,9	3229	15.978
B51	Weiden/See	6,7	3330	10.511
B51	Frauenkirchen	18,6	3332	8.440
B51	Pamhagen	36,1	3335	3.568
B52	Eisenstadt-Süd	2,4	3336	13.846
B52	St. Margarethen-West	8,2	3338	7.093
B56	Rechnitz-Süd	19,1	3356	3.012
B56	Edlitz	41,7	3358	1.151
B56	Urbersdorf	60,6	3256	3.457
B57	Tobaj	27,7	3351	6.049
B57	Jennersdorf	53,7	3353	6.889
B58	Bonisdorf-Grenze	11,7	3355	1.043
B59	Großhöflein-Ost	2,5	3274	7.543
B61	Rattersdorf-Grenze	12,4	3345	3.885
B62	Deutschkreutz-Grenze	19,2	3341	3.557
B63	Riedlingsdorf	10,9	3342	7.611
B63	Siget/Wart	25,3	3344	12.260
B63	Schachendorf-Grenze	43,9	3346	3.573
B65	Rudersdorf	59,1	3361	10.137
B65	Eltendorf	67,3	3349	7.368
B65	Heiligenkreuz-Grenze	74,3	3350	4.375
L106	Kohfidisch-Mitte	8,9	3359	2.862
L118	Güssing/Steingraben	2,2	3447	2.444
L216	Neufeld/Leitha	4,4	3321	6.950
L303	Mönchhof	9,9	3310	5.508

Quelle: Amt der Burgenländischen Landesregierung

**Durchschnittlicher täglicher Verkehr (DTV) 2008 - 2010**

Montag - Sonntag, Kfz/24h, an ausgewählten Zählstellen

Straßenart	Bundesland	Zählstellenname	Zählstellen km	Zählstellennummer	DTV 2008	DTV 2009	DTV 2010
A01	NÖ	Pressbaum	15,9	955	28.880	28.381	28.411
A02	NÖ	Wiener Neudorf	7,5	525	141.210	146.018	149.319
A02	NÖ	Guntramsdorf	12,7	533	128.485	131.469	132.581
A02	NÖ	Steinabrückl	34,2	543	74.830	75.450	78.717
A02	NÖ	Grimmenstein	67,2	11	40.036	39.262	38.904
A02	Bgld	Loipersdorf	105,7	244	29.072	28.211	28.169
A02	Stmk	Sebersdorf	121,0	348	29.536	29.984	27.533
A02	Stmk	Hohenbrugg	131,6	354	29.425	30.256	29.385
A03	NÖ	Ebreichsdorf	25,9	55	28.141	29.005	28.048
A04	NÖ	Schwechat	11,7	567	86.601	83.631	84.806
A04	NÖ	Arbesthal	26,6	17	52.521	51.251	52.116
A04	NÖ	Bruck an der Leitha	34,2	23	49.091	47.324	44.554
A04	Bgld	Bruckneudorf	37,1	29	50.343	48.342	46.774
A04	Bgld	Parndorf	42,2	61	38.569	37.342	36.425
A04	Bgld	Zurndorf	54,3	67	27.852	24.837	23.168
A04	Bgld	Nickelsdorf	64,8	75	22.697	20.378	20.723
A06	Bgld	Potzneusiedl	4,1	756	.	16.629	16.779
A06	Bgld	Kittsee	21,0	762	.	14.074	14.019
A21	NÖ	Alland	9,9	720	41.188	39.762	39.866
A21	NÖ	Brunn-Gebirge	37,1	726	75.452	75.017	75.530
A23	Wien	Inzersdorf A23	0,4	920	65.197	63.770	65.006
A23	Wien	Absbergtunnel	7,0	750	134.854	134.868	138.385
A23	Wien	Sankt Marx	9,1	928	169.858	168.019	172.067
S01	Wien	Laxenburger Straße	2,4	311	62.588	62.637	64.198
S01	NÖ	Rustefeld	6,2	320	58.210	57.073	60.360
S01	NÖ	Rannersdorf	9,2	329	53.384	54.442	56.475
S01	NÖ	Schwechat/Ost	13,2	335	55.853	55.673	58.173
S04	Bgld	Neudörfel	11,3	89	16.808	16.802	15.704
S31	Bgld	Mattersburg	50,8	3094	12.585	12.762	13.147
S31	Bgld	Weppersdorf	71,5	98	9.668	9.431	9.579
S31	Bgld	Sankt Martin	74,3	104	7.679	7.479	7.214

Quelle: ASFINAG



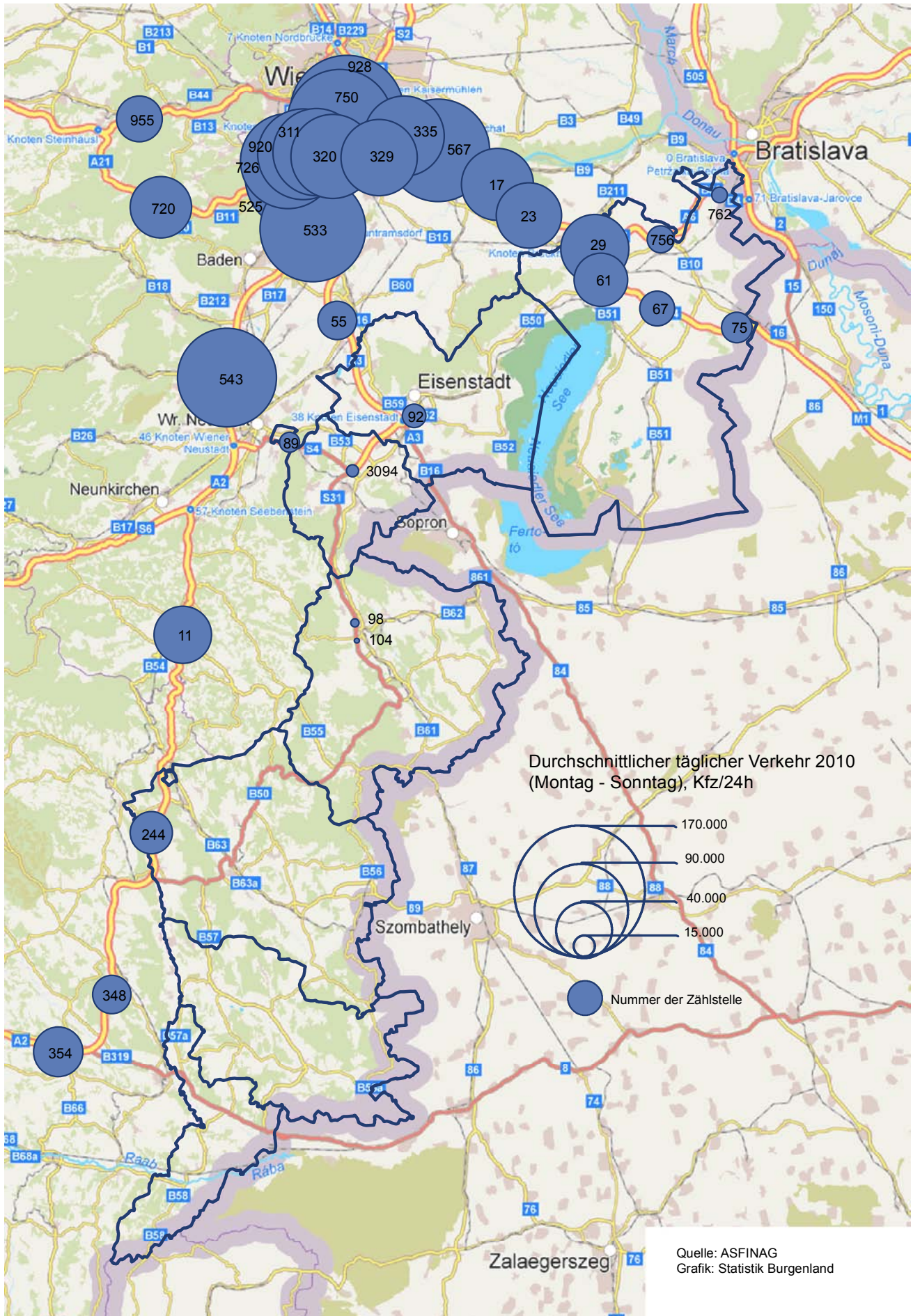

## Unfälle mit Personenschaden im Burgenland

Jahr	Unfälle mit Personen schaden	Zahl der Verunglückten				
		insgesamt	tödlich	schwer	leicht	nicht erkennbaren Grades
1970	1.534	2.257	85	476	1.268	428
1980	1.204	1.760	73	481	780	426
1981	1.117	1.671	74	434	760	403
1982	1.160	1.717	67	468	828	354
1983	1.230	1.797	54	534	864	345
1984	1.147	1.611	80	456	764	311
1985	1.123	1.639	54	422	841	322
1986	1.082	1.524	53	410	806	255
1987	1.076	1.520	50	439	739	292
1988	1.131	1.653	63	431	875	284
1989	1.241	1.812	61	462	980	309
1990	1.210	1.712	82	419	920	291
1991	1.216	1.744	64	423	987	270
1992	1.234	1.753	81	417	979	276
1993	1.163	1.626	63	346	983	234
1994	1.049	1.446	60	309	875	202
1995	1.036	1.489	72	313	878	226
1996	901	1.227	53	267	736	171
1997	982	1.363	47	269	874	173
1998	903	1.252	39	251	804	158
1999	987	1.402	42	284	921	155
2000	964	1.297	49	235	831	182
2001	952	1.316	52	245	874	145
2002	994	1.422	37	278	943	164
2003	982	1.388	52	246	924	166
2004	897	1.205	34	205	779	187
2005	874	1.180	36	201	790	153
2006	830	1.117	21	197	798	101
2007	820	1.176	33	202	824	117
2008	807	1.091	29	188	765	109
2009	870	1.109	24	210	770	105
2010	851	1.139	20	199	797	123

Quelle: Amt der Burgenländischen Landesregierung, Statistik Austria



## Unfälle mit alkoholisierten Beteiligten im Burgenland

Jahr	Alkoholunfälle	Zahl der Verunglückten				
		insgesamt	tödlich	schwer	leicht	nicht erkennbaren Grades
1970	201	312	17	69	159	67
1980	181	310	11	105	121	73
1981	160	274	15	63	114	82
1982	161	272	16	86	131	39
1983	150	230	12	63	106	49
1984	205	317	21	83	134	79
1985	177	289	10	63	158	58
1986	154	240	10	65	129	36
1987	157	221	12	74	103	32
1988	151	243	6	66	124	47
1989	132	213	6	55	116	36
1990	117	181	5	50	105	21
1991	107	177	8	47	98	24
1992	131	206	5	42	126	33
1993	122	182	9	33	114	26
1994	116	181	4	34	120	23
1995	120	180	9	39	105	27
1996	89	123	2	19	87	15
1997	114	161	7	33	94	27
1998	58	81	3	19	47	12
1999	86	122	2	35	69	16
2000	90	124	3	22	89	10
2001	85	121	0	23	80	18
2002	91	131	0	31	83	17
2003	77	108	3	28	67	10
2004	105	135	1	23	81	30
2005	80	108	0	25	68	15
2006	73	93	1	23	61	8
2007	69	112	1	20	79	12
2008	73	106	2	20	77	7
2009	81	103	0	21	74	8
2010	76	97	1	11	72	13

Quelle: Amt der Burgenländischen Landesregierung, Statistik Austria

## Straßenverkehrsunfälle 2010 nach politischen Bezirken und Straßenarten

Politischer Bezirk	Unfälle mit Personenschaden insgesamt	davon			
		Autobahn	Bundesstraße	Landesstraße	Gemeinde- und sonstige Straßen
<b>Burgenland</b>	<b>851</b>	<b>49</b>	<b>324</b>	<b>263</b>	<b>215</b>
Eisenstadt-Stadt	40	0	24	3	13
Rust	4	0	2	1	1
Eisenstadt-Umgebung	147	17	57	39	34
Güssing	62	0	24	23	15
Jennersdorf	58	0	24	14	20
Mattersburg	109	0	40	41	28
Neusiedl am See	185	27	57	59	42
Oberpullendorf	105	0	50	30	25
Oberwart	141	5	46	53	37

Quelle: Statistik Austria

## Verunglückte 2010 nach Verletzungsgrad und Art der Beteiligung

Beteiligung	Verunglückte insgesamt	Tote	schwer verletzt	leicht verletzt	nicht erkennbaren Grades
<b>insgesamt</b>	<b>1.139</b>	<b>20</b>	<b>199</b>	<b>797</b>	<b>123</b>
Moped	92	0	21	63	8
Motorrad	68	2	25	31	10
PKW	773	13	102	579	79
Omnibus	1	0	0	1	0
LKW	22	0	3	16	3
Sattelkraftfahrzeug	3	0	1	2	0
Zug-, Arbeitsmasch	7	0	2	2	3
Fahrrad	100	2	22	62	14
Fußgänger	68	2	21	40	5
Sonstige Beteiligte	5	1	2	1	1

Quelle: Statistik Austria

# Wahlen

EU-Wahlen

Bundespräsidentenwahlen

Nationalratswahlen

Landtagswahlen

Gemeinderats- und Bürgermeisterwahlen

## Europawahlen seit 1996

Wahltermin	Wahlberechtigte	abgegebene Stimmen	%	ungültig	gültig
13.10.1996	213.250	164.116	77,0	6.106	158.010
16.06.1999	214.798	143.508	66,8	5.264	138.244
13.06.2004	220.205	128.274	58,3	3.640	124.634
07.06.2009	231.698	127.871	55,2	3.659	124.212

<sup>1)</sup> 1996: LIF, KPÖ, N, FH; 1999: LIF,CSA, KPÖ; 2004: LINKE, MARTIN; 2009: MARTIN, KPÖ, JuLis, BZÖ

## Europawahl 7. Juni 2009

Politischer Bezirk	Wahlberechtigte	abgegebene Stimmen	%	ungültig	gültig	SPÖ	%
<b>Burgenland</b>	<b>231.698</b>	<b>127.871</b>	<b>55,2</b>	<b>3.659</b>	<b>124.212</b>	<b>42.104</b>	<b>33,9</b>
Eisenstadt-Stadt	10.029	4.976	49,6	131	4.845	997	20,6
Rust-Stadt	1.532	775	50,6	18	757	250	33,0
Eisenstadt-Umg.	32.704	18.190	55,6	563	17.627	6.519	37,0
Güssing	22.277	12.218	54,8	370	11.848	3.693	31,2
Jennersdorf	14.808	7.020	47,4	213	6.807	1.972	29,0
Mattersburg	30.865	15.817	51,2	471	15.346	6.039	39,4
Neusiedl am See	44.294	22.673	51,2	656	22.017	6.823	31,0
Oberpullendorf	31.336	18.240	58,2	518	17.722	6.573	37,1
Oberwart	43.853	21.707	49,5	609	21.098	7.277	34,5
Briefwahlkarten		6.255		110	6.145	1.961	31,9

## EU-Volksabstimmung am 12. Juni 1994

Bezirk	Stimmberechtigte	abgegebene Stimmen	Stimm-beteiligung	ungültige Stimmen	gültige Stimmen
<b>Burgenland</b>	<b>213.090</b>	<b>200.371</b>	<b>94,0</b>	<b>2.092</b>	<b>198.279</b>
Eisenstadt-Stadt	8.489	7.447	87,7	54	7.393
Rust-Stadt	1.361	1.615	118,7	15	1.600
Eisenstadt-Umgebung	28.262	28.893	102,2	247	28.646
Güssing	21.738	19.066	87,7	201	18.865
Jennersdorf	14.134	12.093	85,6	170	11.923
Mattersburg	27.490	25.255	91,9	261	24.994
Neusiedl am See	38.655	38.110	98,6	431	37.679
Oberpullendorf	31.138	28.988	93,1	305	28.683
Oberwart	41.823	37.632	90,0	406	37.226
Wahlkarten		1.272		2	1.270

Quelle: Amt der Burgenländischen Landesregierung

SPÖ	%	ÖVP	%	FPÖ	%	GRÜNE	%	Sonstige <sup>1)</sup>	%
60.190	38,1	52.361	33,1	34.398	21,8	4.816	3,0	6.245	4,0
57.504	41,6	47.201	34,1	24.381	17,6	5.619	4,1	3.539	2,6
54.360	43,6	42.635	34,2	4.784	3,8	7.337	5,9	15.518	12,5
42.104	33,9	38.751	31,2	14.174	11,4	5.644	4,5	23.539	19,0

ÖVP	%	FPÖ	%	GRÜNE	%	Sonstige	%
38.751	31,2	14.174	11,4	5.644	4,5	23.539	19,0
1.880	38,8	581	12,0	455	9,4	932	19,2
226	29,9	96	12,7	36	4,8	149	19,7
4.842	27,5	1.933	11,0	830	4,7	3.503	19,9
4.572	38,6	1.174	9,9	366	3,1	2.043	17,2
2.184	32,1	984	14,5	311	4,6	1.356	19,9
3.672	23,9	1.865	12,2	697	4,5	3.073	20,0
6.650	30,2	2.965	13,5	1.043	4,7	4.536	20,6
6.002	33,9	1.537	8,7	603	3,4	3.007	17,0
6.374	30,2	2.616	12,4	844	4,0	3.987	18,9
2.349	38,2	423	6,9	459	7,5	953	15,5

JA		NEIN	
Stimmen	in %	Stimmen	in %
148.041	74,7	50.238	25,3
5.749	77,8	1.644	22,2
1.152	72,0	448	28,0
21.374	74,6	7.272	25,4
14.257	75,6	4.608	24,4
8.807	73,9	3.116	26,1
19.187	76,8	5.807	23,2
26.241	69,6	11.438	30,4
22.092	77,0	6.591	23,0
28.088	75,5	9.138	24,5
1.094	86,1	176	13,9

## Bundespräsidentenwahl 25. April 2010

Politischer Bezirk	Wahlberechtigte	abgegebene Stimmen	%	ungültig	gültig
<b>Burgenland</b>	<b>231.257</b>	<b>155.669</b>	<b>67,3</b>	<b>16.498</b>	<b>139.171</b>
Eisenstadt-Stadt	10.063	6.212	61,7	839	5.373
Rust-Stadt	1.530	1.034	67,6	108	926
Eisenstadt-Umgebung	32.748	23.036	70,3	2.365	20.671
Güssing	22.107	14.299	64,7	1.709	12.590
Jennersdorf	14.658	8.500	58,0	810	7.690
Mattersburg	30.980	21.285	68,7	2.112	19.173
Neusiedl am See	44.125	29.104	66,0	3.136	25.968
Oberpullendorf	31.260	23.227	74,3	2.773	20.454
Oberwart	43.786	28.972	66,2	2.646	26.326

Quelle: Amt der Burgenländischen Landesregierung

## Bundespräsidenten 1951 - 2010

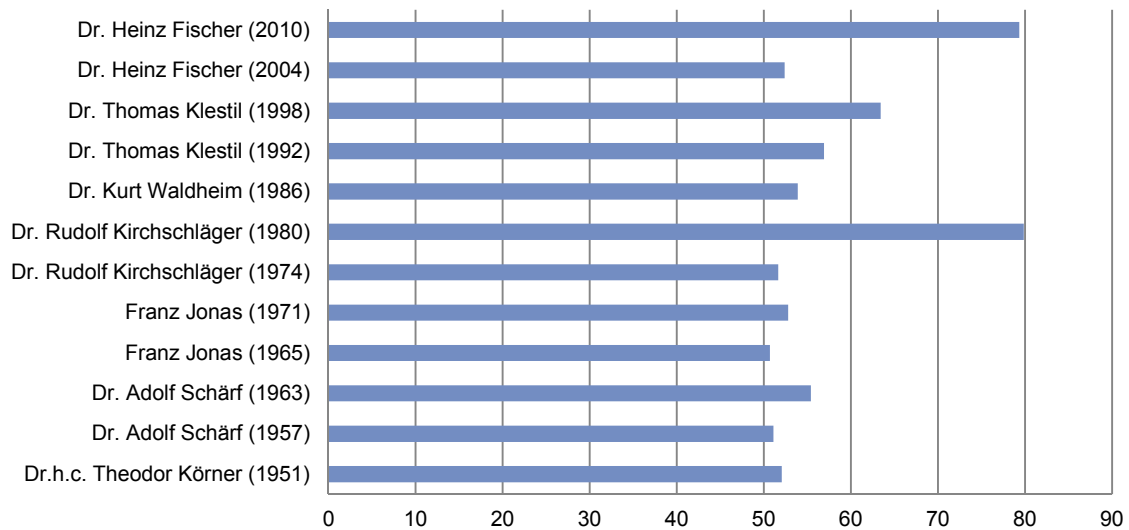

Dr. Heinz Fischer	%	Dr. Rudolf Gehring	%	Barbara Rosenkranz	%
<b>110.368</b>	<b>79,3</b>	<b>7.513</b>	<b>5,4</b>	<b>21.290</b>	<b>15,3</b>
4.192	78,0	462	8,6	719	13,4
702	75,8	54	5,8	170	18,4
16.697	80,8	1.047	5,1	2.927	14,2
9.942	79,0	668	5,3	1.980	15,7
5.903	76,8	417	5,4	1.370	17,8
15.588	81,3	845	4,4	2.740	14,3
20.106	77,4	1.325	5,1	4.537	17,5
16.382	80,1	1.389	6,8	2.683	13,1
20.856	79,2	1.306	5,0	4.164	15,8

### Nationalratswahlen im Burgenland 1945 - 2008

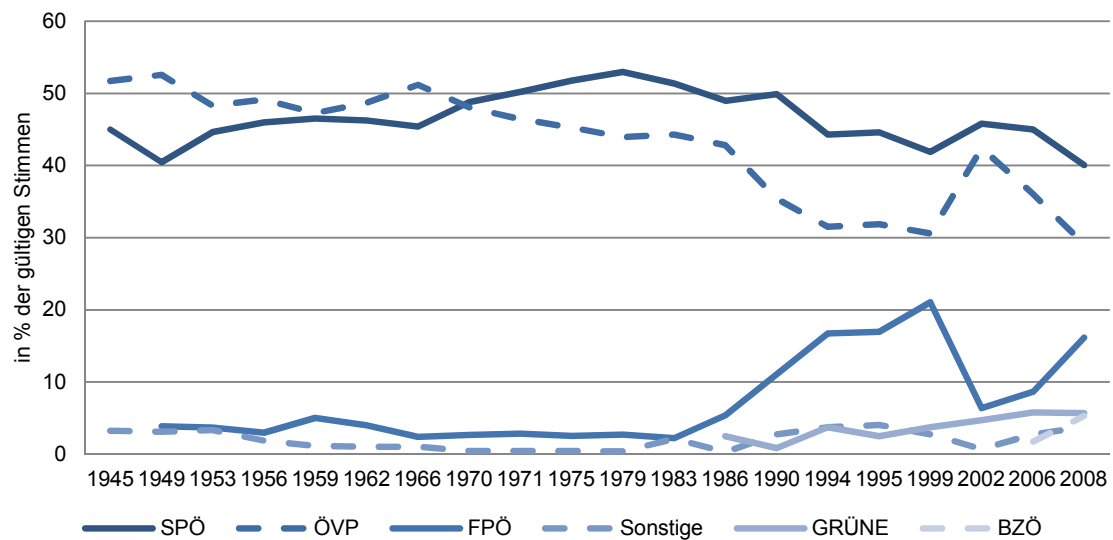

## Nationalratswahlen im Burgenland seit 1945

Wahltermin	Wahlberechtigte	abgegebene Stimmen	%	ungültig	gültig	SPÖ	%
25.11.1945	137.222	131.785	96,0	711	131.074	58.991	45,0
09.10.1949	169.836	165.914	97,7	942	164.972	66.739	40,5
22.02.1953	176.396	170.233	96,5	1.777	168.456	75.240	44,7
13.05.1956	175.955	168.340	95,7	2.509	165.831	76.266	46,0
10.05.1959	175.878	164.059	93,3	1.629	162.430	75.587	46,5
18.11.1962	177.335	166.924	94,1	1.762	165.162	76.389	46,3
06.03.1966	176.577	168.914	95,7	1.493	167.421	76.006	45,4
01.03.1970	182.626	173.720	95,1	1.521	172.199	83.989	48,8
10.10.1971	180.590	170.879	94,6	1.625	169.254	85.021	50,2
05.10.1975	183.683	175.265	95,4	1.705	173.560	89.827	51,8
06.05.1979	192.225	182.448	94,9	1.731	180.717	95.688	52,9
24.04.1983	197.459	187.135	94,8	2.431	184.704	94.850	51,4
23.11.1986	200.572	188.069	93,8	2.572	185.497	90.862	49,0
07.10.1990	205.541	185.430	90,2	5.096	180.334	90.005	49,9
09.10.1994	212.341	187.240	88,2	4.000	183.240	81.120	44,3
17.12.1995	212.319	190.475	89,7	4.492	185.983	82.970	44,6
03.10.1999	214.131	187.654	87,6	3.208	184.446	77.300	41,9
24.11.2002	215.784	194.321	90,1	3.027	191.294	87.660	45,8
01.10.2006	222.281	193.047	86,8	4.224	188.823	84.953	45,0
28.09.2008	230.138	198.814	86,4	5.049	193.765	77.627	40,1

Quelle: Amt der Burgenländischen Landesregierung

## Nationalratswahl 28. September 2008

Politischer Bezirk	Wahlberechtigte	abgegebene Stimmen	%	ungültig	gültig	SPÖ	%
<b>Burgenland<sup>1)</sup></b>	<b>230.138</b>	<b>198.814</b>	<b>86,4</b>	<b>5.049</b>	<b>193.765</b>	<b>77.627</b>	<b>40,1</b>
Eisenstadt-Stadt	9.902	8.202	82,8	202	8.000	2.047	25,6
Rust-Stadt	1.501	1.328	88,5	37	1.291	524	40,6
Eisenstadt-Umgebung	32.446	28.200	86,9	700	27.500	11.758	42,8
Güssing	22.149	19.036	85,9	503	18.533	6.887	37,2
Jennersdorf	14.717	12.129	82,4	379	11.750	3.999	34,0
Mattersburg	30.688	26.245	85,5	646	25.599	10.980	42,9
Neusiedl am See	43.891	37.381	85,2	910	36.471	14.730	40,4
Oberpullendorf	31.178	27.358	87,7	681	26.677	11.263	42,2
Oberwart	43.666	36.980	84,7	949	36.031	14.854	41,2
Wahlkarten		1.936		23	1.913	585	30,6

Quelle: Amt der Burgenländischen Landesregierung

<sup>1)</sup> 19 abgegebene und ungültige Stimmen konnten nicht den Bezirken zugeordnet werden.



ÖVP	%	FPÖ	%	Sonstige	%	GRÜNE	%	BZÖ	%
67.804	51,7			4.279	3,3				
86.700	52,6	6.398	3,9	5.135	3,1				
81.373	48,3	6.205	3,7	5.638	3,3				
81.517	49,2	4.919	3,0	3.129	1,9				
76.788	47,3	8.154	5,0	1.901	1,2				
80.456	48,7	6.602	4,0	1.715	1,0				
85.700	51,2	4.019	2,4	1.696	1,0				
82.813	48,1	4.639	2,7	758	0,4				
78.586	46,4	4.857	2,9	790	0,5				
78.565	45,3	4.396	2,5	772	0,4				
79.394	43,9	4.941	2,7	694	0,4				
81.791	44,3	4.090	2,2	3.973	2,2				
79.418	42,8	9.985	5,4	626	0,3	4.606	2,5		
63.810	35,4	19.971	11,1	4.978	2,8	1.570	0,9		
57.719	31,5	30.640	16,7	6.889	3,8	6.872	3,8		
59.286	31,9	31.509	16,9	7.536	4,1	4.682	2,5		
56.388	30,6	38.809	21,0	5.074	2,8	6.875	3,7		
81.127	42,4	12.163	6,4	1.335	0,7	9.009	4,7		
68.078	36,1	16.336	8,7	5.237	2,8	10.972	5,8	3.247	1,7
56.304	29,1	31.326	16,2	7.212	3,7	11.020	5,7	10.276	5,3

ÖVP	%	FPÖ	%	Sonstige	%	GRÜNE	%	BZÖ	%
<b>56.304</b>	<b>29,1</b>	<b>31.326</b>	<b>16,2</b>	<b>7.212</b>	<b>3,7</b>	<b>11.020</b>	<b>5,7</b>	<b>10.276</b>	<b>5,3</b>
3.057	38,2	1.185	14,8	447	5,6	857	10,7	407	5,1
337	26,1	249	19,3	52	4,0	54	4,2	75	5,8
7.287	26,5	4.316	15,7	1.063	3,9	1.679	6,1	1.397	5,1
6.589	35,6	2.666	14,4	506	2,7	824	4,4	1.061	5,7
3.592	30,6	2.065	17,6	340	2,9	790	6,7	964	8,2
6.093	23,8	4.553	17,8	1.166	4,6	1.430	5,6	1.377	5,4
10.372	28,4	6.183	17,0	1.153	3,2	2.093	5,7	1.940	5,3
8.404	31,5	3.438	12,9	1.395	5,2	1.221	4,6	956	3,6
10.111	28,1	6.346	17,6	961	2,7	1.774	4,9	1.985	5,5
462	24,2	325	17,0	129	6,7	298	15,6	114	6,0

## Landtagswahlen im Burgenland seit 1945

Wahltermin	Wahl- berechtigte	abgegebene Stimmen	%	ungültig	gültig	SPÖ	%
25.11.1945	137.412	132.139	96,2	711	131.428	59.092	45,0
09.10.1949	170.906	165.432	96,8	1.034	164.398	66.470	40,4
22.02.1953	176.398	169.787	96,3	2.273	167.514	74.934	44,7
13.05.1956	175.980	167.734	95,3	2.786	164.948	75.876	46,0
10.04.1960	178.126	165.183	92,7	2.519	162.664	75.090	46,2
22.03.1964	178.837	166.798	93,3	1.697	165.101	79.630	48,2
24.03.1968	177.304	168.743	95,2	1.542	167.201	84.119	50,3
08.10.1972	181.905	169.272	93,1	1.603	167.669	84.713	50,5
02.10.1977	187.382	174.635	93,2	1.866	172.769	89.747	51,9
03.10.1982	198.000	178.333	90,1	4.642	173.691	92.442	53,2
04.10.1987	203.012	180.686	89,0	4.920	175.766	83.189	47,3
23.06.1991	208.051	177.800	85,5	5.469	172.331	82.955	48,1
02.06.1996	219.950	179.303	81,5	4.603	174.700	77.656	44,5
03.12.2000	226.752	187.577	82,7	4.303	183.274	85.313	46,5
09.10.2005	242.218	197.127	81,4	4.537	192.590	100.497	52,2
30.05.2010	248.694	192.246	77,3	3.286	188.960	91.185	48,3

Quelle: Amt der Burgenländischen Landesregierung

## Landtagswahl 30. Mai 2010

Politischer Bezirk	Wahl- berechtigte	abgegebene Stimmen	%	ungültig	gültig	SPÖ	%
<b>Burgenland</b>	<b>248.694</b>	<b>192.246</b>	<b>77,3</b>	<b>3.286</b>	<b>188.960</b>	<b>91.185</b>	<b>48,3</b>
Eisenstadt-Stadt	10.118	6.880	68,0	136	6.744	2.199	32,6
Rust-Stadt	1.571	1.066	67,9	20	1.046	476	45,5
Eisenstadt-Umg.	34.568	24.751	71,6	441	24.310	12.170	50,1
Güssing	24.023	17.294	72,0	292	17.002	7.678	45,2
Jennersdorf	15.650	10.737	68,6	229	10.508	4.466	42,5
Mattersburg	32.150	22.954	71,4	363	22.591	11.489	50,9
Neusiedl am See	47.803	33.547	70,2	572	32.975	17.245	52,3
Oberpullendorf	35.928	26.015	72,4	461	25.554	12.522	49,0
Oberwart	46.883	32.774	69,9	579	32.195	15.708	48,8
Wahlkarten		16.228		193	16.035	7.232	45,1

Quelle: Amt der Burgenländischen Landesregierung

ÖVP	%	FPÖ	%	Sonstige	%	GRÜNE	%
68.040	51,8			4.296	3,3		
86.496	52,6	6.327	3,8	5.105	3,1		
81.138	48,4	6.056	3,6	5.386	3,2		
81.144	49,2	4.805	2,9	3.123	1,9		
78.316	48,1	7.486	4,6	1.772	1,1		
78.101	47,3	5.965	3,6	1.405	0,9		
77.888	46,6	3.701	2,2	1.493	0,9		
77.023	45,9	5.109	3,0	824	0,5		
77.981	45,1	3.923	2,3	1.118	0,6		
74.748	43,0	5.157	3,0	1.344	0,8		
72.935	41,5	12.855	7,3	2.914	1,7	3.873	2,2
65.814	38,2	16.793	9,7	1.000	0,6	5.769	3,3
62.991	36,1	25.426	14,6	4.275	2,4	4.352	2,5
64.750	35,3	23.154	12,6	.	.	10.057	5,5
70.057	36,4	11.077	5,8	916	0,5	10.043	5,2
65.411	34,6	16.970	9,0	7.559	4,0	7.835	4,1

ÖVP	%	FPÖ	%	Sonstige	%	GRÜNE	%
<b>65.411</b>	<b>34,6</b>	<b>16.970</b>	<b>9,0</b>	<b>7.559</b>	<b>4,0</b>	<b>7.835</b>	<b>4,1</b>
2.821	41,8	698	10,3	386	5,7	640	9,5
353	33,7	134	12,8	34	3,3	49	4,7
7.831	32,2	1.969	8,1	1.144	4,7	1.196	4,9
7.322	43,1	1.257	7,4	285	1,7	460	2,7
4.090	38,9	1.170	11,1	277	2,6	505	4,8
6.320	28,0	2.485	11,0	1.397	6,2	900	4,0
10.641	32,3	3.018	9,2	835	2,5	1.236	3,7
8.935	35,0	1.501	5,9	1.824	7,1	772	3,0
10.770	33,5	3.846	11,9	785	2,4	1.086	3,4
6.328	39,5	892	5,6	592	3,7	991	6,2

## Gemeinderatswahlen im Burgenland seit 1950

Wahltermin	Wahl-berechtigte	abgegebene Stimmen	%	ungültig	gültig	SPÖ	%	Mandate
26.11.1950	172.493	151.853	88,0	1.375	150.478	67.981	45,2	1.532
28.11.1954	173.545	157.042	90,5	2.086	154.956	70.501	45,5	1.576
23.11.1958	173.387	157.907	91,1	2.282	155.570	72.532	46,6	1.559
25.11.1962	177.355	156.475	88,2	1.675	157.322	73.095	46,5	1.577
05.11.1967	174.544	161.738	92,7	2.729	159.010	79.417	49,9	1.665
29.10.1972	183.014	165.939	90,7	2.995	162.944	77.005	47,3	1.214
23.10.1977	187.418	173.619	92,6	3.137	170.482	82.568	48,4	1.260
24.10.1982	198.223	180.864	91,2	4.763	176.101	87.925	49,9	1.318
25.10.1987	203.601	184.528	90,6	5.343	179.185	87.898	49,1	1.312
18.10.1992	211.548	186.027	87,9	13.339	172.688	81.452	47,2	1.429
05.10.1997	226.582	194.879	86,0	21.206	173.673	78.575	45,2	1.393
06.10.2002	241.482	207.092	85,8	16.278	190.814	93.357	48,9	1.555
07.10.2007	252.597	209.423	82,9	15.144	194.279	92.614	47,7	1.546

Quelle: Amt der Burgenländischen Landesregierung

## Gemeinderatswahl 7. Oktober 2007

Politischer Bezirk	Wahlberechtigte	abgegebene Stimmen	%	ungültig	gültig	SPÖ	%	Mandate
<b>Burgenland</b>	<b>252.597</b>	<b>209.423</b>	<b>82,9</b>	<b>15.144</b>	<b>194.279</b>	<b>92.614</b>	<b>47,7</b>	<b>1.546</b>
Eisenstadt-Stadt	9.921	7.410	74,7	498	6.912	1.925	27,9	8
Rust-Stadt	1.583	1.401	88,5	79	1.322	689	52,1	10
Eisenstadt-Umgebung	34.750	28.892	83,1	2.164	26.728	13.617	50,9	231
Güssing	24.735	21.019	85,0	1.128	19.891	8.150	41,0	176
Jennersdorf	16.004	13.045	81,5	1.063	11.982	4.771	39,8	91
Mattersburg	32.231	26.024	80,7	2.025	23.999	12.303	51,3	194
Neusiedl am See	48.664	40.073	82,3	3.193	36.880	18.093	49,1	278
Oberpullendorf	36.916	31.669	85,8	2.031	29.638	14.377	48,5	260
Oberwart	47.793	39.890	83,5	2.963	36.927	18.689	50,6	298

Quelle: Amt der Burgenländischen Landesregierung

## Bürgermeisterwahlen seit 1992

Wahltermin	Wahl-berechtigte	abgegebene Stimmen	%	ungültig	gültig	SPÖ	%
18.10.1992	189.060	166.329	88,0	7.117	159.212	76.167	47,8
05.10.1997	226.582	194.879	86,0	9.234	185.645	85.940	46,3
06.10.2002	241.482	207.092	85,8	7.286	199.806	100.685	50,4
07.10.2007	252.597	209.433	82,9	8.811	200.622	99.428	49,6

Quelle: Amt der Bgld. Landesregierung, Landesstatistik

ÖVP	%	Mandate	FPÖ	%	Mandate	Sonstige	%	Mandate
75.064	49,9	2.065				7.433	4,9	113
75.198	48,5	1.988				9.257	6,0	130
73.160	47,0	1.933	4.059	2,6	62	5.819	3,7	123
74.447	47,3	1.940	4.564	2,9	76	5.216	3,3	90
72.875	45,8	1.910	2.724	1,7	42	3.994	2,5	58
76.794	47,1	1.206	3.384	2,1	34	5.761	3,5	81
78.708	46,2	1.191	2.756	1,6	27	6.450	3,8	82
80.405	45,7	1.195	2.333	1,3	25	5.438	3,1	70
80.530	44,9	1.178	3.414	1,9	34	7.343	4,1	86
75.586	43,8	1.288	8.562	5,0	92	7.088	4,1	112
72.677	41,8	1.279	15.588	9,0	204	6.833	3,9	111
82.349	43,2	1.344	9.724	5,1	96	5.384	2,8	80
83.706	43,1	1.377	5.685	2,9	53	12.274	6,3	141

ÖVP	%	Mandate	FPÖ	%	Mandate	Sonstige	%	Mandate
<b>83.706</b>	<b>43,1</b>	<b>1.377</b>	<b>5.685</b>	<b>2,9</b>	<b>53</b>	<b>12.274</b>	<b>6,3</b>	<b>141</b>
3.738	54,1	17	454	6,6	2	795	11,5	2
532	40,2	8	92	7,0	1	9	0,7	0
10.445	39,1	180	682	2,6	6	1.984	7,4	24
10.568	53,1	215	210	1,1	1	963	4,8	20
5.563	46,4	96	237	2,0	1	1.411	11,8	20
8.429	35,1	136	1.122	4,7	11	2.145	8,9	26
15.165	41,1	225	1.310	3,6	14	2.312	6,3	24
12.898	43,5	227	159	0,5	0	2.204	7,4	23
16.368	44,3	273	1.419	3,8	17	451	1,2	2

ÖVP	%	FPÖ	%	Sonstige	%
74.716	46,9	3.390	2,1	4.834	3,0
81.360	43,8	11.638	6,3	6.350	3,4
86.082	43,1	8.124	4,1	3.915	2,0
89.049	44,4	2.593	1,3	8.911	4,4

## Volksbegehren seit 1964

	Jahr	Betreff	Burgenland			Österreich	
			Stimmbe- rechtigte lt. Wählerver- zeichnis	Anzahl der gülti- gen Eintragungen + Unterstützungs- erklärungen	Stimm- be- teiligung in %	Anzahl der gülti- gen Eintragungen + Unterstützungs- erklärungen	Stimm- be- teiligung in %
1	1964	Österr. Rundfunk, GesmbH.	176.510	14.614	8,3	832.353	17,3
2	1969	Schrittweise Einführung der 40-Stunden-Woche	181.434	47.091	26,0	889.659	17,7
3	1969	Abschaffung der 13. Schulstufe	181.434	9.575	5,3	339.407	6,8
4	1975	Schutz des menschl. Lebens	183.394	38.272	20,9	895.665	17,9
5	1980	Pro-Zwentendorf-Volksbegehren	194.606	17.117	8,8	421.282	8,0
6	1980	Anti-Zwentendorf-Volksbegehren	194.606	1.892	1,0	147.016	2,8
7	1982	Konferenzzentrum Einsparungsgesetz	196.247	40.606	20,7	1.361.562	25,7
8	1985	Konrad-Lorenz-Volksbegehren	199.718	7.850	3,9	353.906	6,6
9	1985	Volksbegehren zwecks Verlängerung des Zivil- dienstes	199.220	4.432	2,2	196.376	3,6
10	1985	Volksbegehren gegen Abfangjäger - für eine Volks- abstimmung	200.074	1.099	0,5	121.182	2,2
11	1986	Anti-Draken-Volksbegehren im Bdl. Stmk.				244.254	4,5
12	1987	Anti-Privilegien-Volksbegehren	201.277	4.229	2,1	250.697	4,6
13	1989	Volksbegehren zur Senkung der Klassenschüler- zahl	203.773	8.354	4,1	219.127	3,9
14	1989	Volksbegehren zur Sicherung der Rundfunkfreiheit in Österreich	204.415	2.068	1,0	109.197	2,0
15	1991	Volksbegehren für eine Volksabstimmung über den Beitritt zum Europ. Wirtschaftsraum	207.615	1.013	0,5	126.834	2,3
16	1993	Volksbegehren „Österreich zuerst“	208.686	9.749	4,7	416.531	7,4
17	1995	Volksbegehren „Pro Motorrad“	213.169	3.174	1,5	75.525	1,3
18	1996	Tierschutz-Volksbegehren	213.921	11.167	5,2	459.096	8,0
19	1996	Neutralitäts-Volksbegehren	213.921	7.004	3,3	358.156	6,2
20	1997	Gentechnik-Volksbegehren	213.679	45.852	21,5	1.225.790	21,2
21	1997	Frauen-Volksbegehren	213.679	24.499	11,5	644.665	11,2
22	1997	Volksbegehren „Schilling-Volksabstimmung“	212.257	6.297	3,0	253.949	4,4
23	1997	Volksbegehren „Atomfreies Österreich“	212.257	6.276	3,0	248.787	4,3
24	1999	Familien-Volksbegehren „Familie stärken - Zukunft sichern“	213.190	11.161	5,2	183.151	3,2
25	2000	Volksbegehren neue EU-Abstimmung	213.425	3.420	1,6	193.901	3,4
26	2001	Bildungsoffensive- und Studiengebühren-Volksbe- gehren	215.101	8.930	4,2	173.594	3,0
27	2002	Volksbegehren Veto gegen Temelin	216.970	32.197	14,8	914.973	15,5
28	2002	Volksbegehren „Sozialstaat Österreich“	216.430	40.740	18,8	717.314	12,2
29	2002	Volksbegehren gegen Abfangjäger	215.660	22.677	10,5	624.807	10,6
30	2003	Volksbegehren „Atomfreies Europa“	215.545	4.712	2,2	131.772	2,2
31	2004	Pensions-Volksbegehren	218.455	36.400	16,7	627.559	10,5
32	2006	Volksbegehren „Österreich bleib frei!“	220.914	8.772	4,0	258.281	4,3
33	2009	Volksbegehren „Stopp dem Postraub“	229.761	10.410	4,5	140.582	2,2

Quelle: Bundesministerium für Inneres

# Europäische Union

Bevölkerung und BIP

## Bevölkerung 2010 der Mitgliedstaaten der Europäischen Union

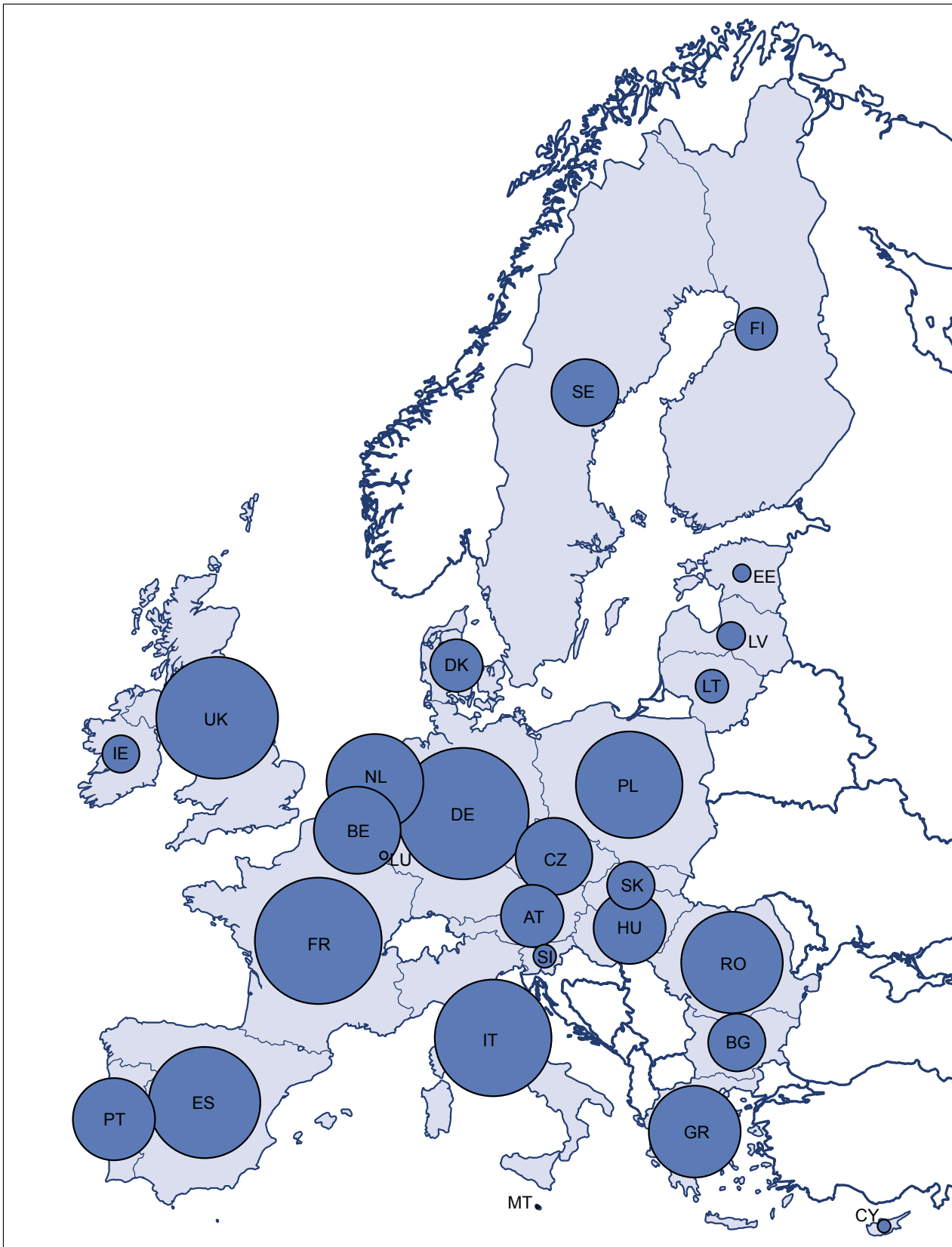

Quelle: EUROSTAT  
Grafik: StatistikBurgenland



## Bevölkerung, Beschäftigungs- und Arbeitslosenquote

der Mitgliedsstaaten der EU im Jahre 2010

Mitgliedsstaat		Beitritts- jahr zur EU	Fläche in km <sup>2</sup>	Bevöl- kerung in 1.000	Bevölke- rungsdichte	Erwerbs- quote <sup>1)</sup> in %	Arbeitslosen- quote <sup>2)</sup> in %	Inflationsrate
<b>Europäische Union (27 Länder)</b>			<b>4.303.352</b>	<b>501.125,9</b>	<b>116,5</b>	<b>71,0</b>	<b>9,7</b>	<b>9,1</b>
Belgien	BE	1957	30.328	10.839,9	357,4	67,7	8,3	2,3
Bulgarien	BG	2007	111.002	7.563,7	68,1	66,5	10,2	3,0
Tschechische Republik	CZ	2004	77.246	10.506,8	136,0	70,2	7,3	1,2
Dänemark	DK	1973	43.098	5.534,7	128,4	79,5	7,4	2,2
Deutschland	DE	1957	357.108	81.802,3	229,1	76,6	7,1	1,2
Estland	EE	2004	43.432	1.340,1	30,9	73,8	16,9	2,7
Irland	IE	1973	68.394	4.467,9	65,3	69,5	13,7	-1,6
Griechenland	GR	1981	130.822	11.305,1	86,4	68,2	12,6	4,7
Spanien	ES	1986	505.987	45.989,0	90,9	73,4	20,1	2,0
Frankreich	FR	1957	632.834	64.716,2	102,3	70,5	9,8	1,7
Italien	IT	1957	295.114	60.340,3	204,5	62,2	8,4	1,6
Zypern	CY	2004	9.250	803,1	86,8	74,4	6,2	2,6
Lettland	LV	2004	62.290	2.248,4	36,1	73,2	18,7	-1,2
Litauen	LT	2004	62.678	3.329,0	53,1	70,5	17,8	1,2
Luxemburg	LU	1957	2.586	502,1	194,1	68,2	4,6	2,8
Ungarn	HU	2004	93.029	10.014,3	107,6	62,4	11,2	4,7
Malta	MT	2004	316	414,4	1.311,3	60,3	6,9	2,0
Niederlande	NL	1957	33.756	16.575,0	491,0	78,2	4,5	0,9
Österreich	AT	1995	83.214	8.375,3	100,6	75,1	4,4	1,7
Polen	PL	2004	312.685	38.167,3	122,1	65,6	9,6	2,7
Portugal	PT	1986	92.118	10.637,7	115,5	74,0	12,0	1,4
Rumänien	RO	2007	229.973	21.462,2	93,3	63,6	7,3	6,1
Slowenien	SI	2004	20.141	2.047,0	101,6	71,5	7,3	2,1
Slowakei	SK	2004	49.035	5.424,9	110,6	68,7	14,4	0,7
Finnland	FI	1995	304.086	5.351,4	17,6	74,5	8,4	1,7
Schweden	SE	1995	410.335	9.340,7	22,8	79,5	8,4	1,9
Vereinigtes Königreich	UK	1973	242.495	62.027,0	255,8	75,5	7,8	3,3

Quelle: EUROSTAT

<sup>1)</sup> Anzahl der Erwerbspersonen im Alter zwischen 15 und 64 Jahren dividiert durch die Gesamtbevölkerung derselben Altersklasse

<sup>2)</sup> nach internationaler Definition

**BIP pro Kopf in KKS 2008 (EU 27 = 100)**  
der Mitgliedsstaaten der Europäischen Union

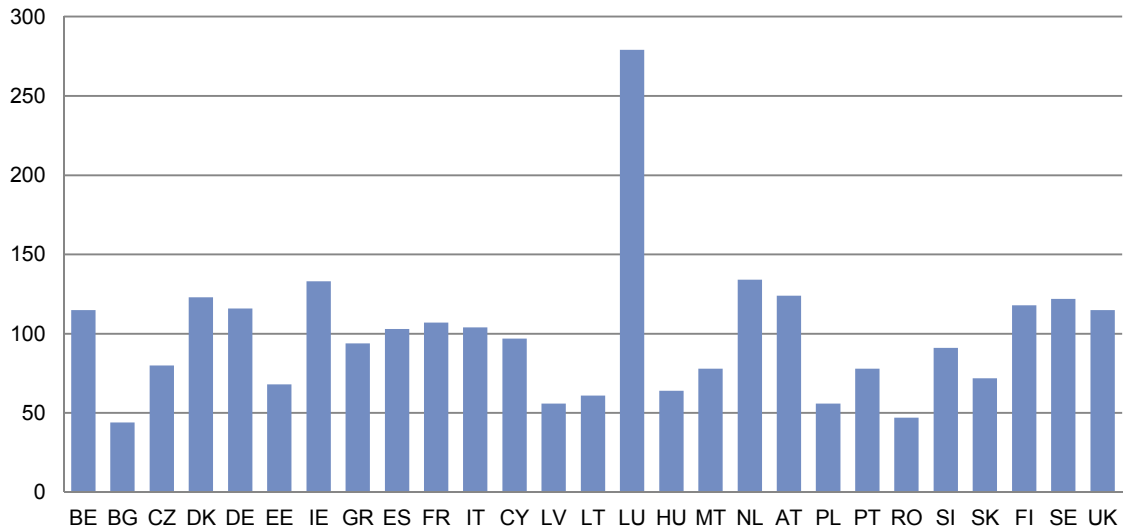

**BIP pro Kopf in KKS 2008 (EU 27 = 100)**  
der österreichischen Bundesländer

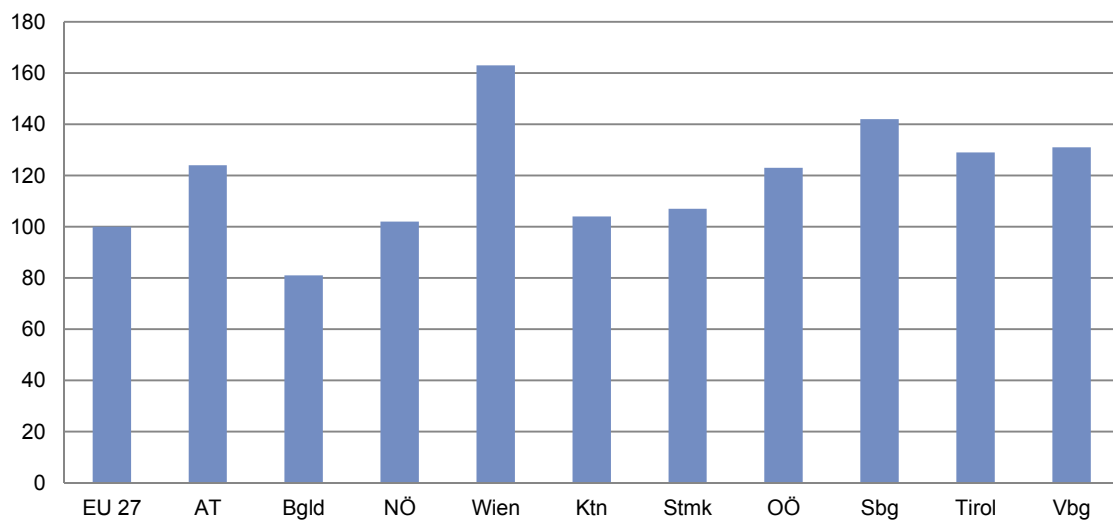

## Brutto-Inlandsprodukt (BIP) 2002 bis 2008

in Kaufkraftparitäten je Einwohner, EU 27 = 100

Mitgliedsstaat NUTS-1 NUTS-2	2000	2001	2002	2003	2004	2005	2006	2007	2008
<b>Europäische Union (27 Länder)</b>	<b>100</b>	<b>100</b>	<b>100</b>	<b>100</b>	<b>100</b>	<b>100</b>	<b>100</b>	<b>100</b>	<b>100</b>
Belgien	126	124	125	123	121	120	118	116	115
Bulgarien	28	30	32	34	35	37	38	40	44
Tschechische Republik	68	70	70	73	75	76	77	80	80
Dänemark	131	128	128	124	126	124	124	123	123
Deutschland	118	117	115	116	116	117	116	116	116
Estland	45	46	50	54	57	62	66	69	68
Irland	131	132	138	141	142	144	145	147	133
Griechenland	84	86	90	93	94	91	93	92	94
Spanien	97	98	100	101	101	102	104	105	103
Frankreich	115	116	116	112	110	111	109	108	107
Italien	117	118	112	111	107	105	104	104	104
Zypern	89	91	89	89	90	91	91	93	97
Lettland	37	39	41	43	46	49	52	56	56
Litauen	39	41	44	49	50	53	55	59	61
Luxemburg	245	234	240	247	253	254	270	275	279
Ungarn	55	59	62	63	63	63	63	62	64
Malta	84	78	79	78	77	78	78	77	78
Niederlande	134	134	133	129	129	131	131	132	134
Österreich	131	125	126	127	127	124	125	123	124
Polen	48	48	48	49	51	51	52	54	56
Portugal	81	80	80	79	77	79	79	78	78
Rumänien	26	28	29	31	34	35	38	42	47
Slowenien	80	80	82	83	86	87	88	88	91
Slowakei	50	52	54	55	57	60	63	68	72
Finnland	117	115	115	112	116	114	114	117	118
Schweden	127	122	122	124	126	122	123	125	122
Vereinigtes Königreich	119	120	120	122	124	122	120	116	115

**Brutto-Inlandsprodukt (BIP) 2002 bis 2008**

in Kaufkraftparitäten je Einwohner, EU 27 = 100

<b>Mitgliedsstaat NUTS-1 NUTS-2</b>	<b>2000</b>	<b>2001</b>	<b>2002</b>	<b>2003</b>	<b>2004</b>	<b>2005</b>	<b>2006</b>	<b>2007</b>	<b>2008</b>
<b>Belgien</b>	<b>126</b>	<b>124</b>	<b>125</b>	<b>123</b>	<b>121</b>	<b>120</b>	<b>118</b>	<b>116</b>	<b>115</b>
Bruxelles-Brussel	256	252	255	248	240	237	228	221	216
Vlaams Gewest	125	122	124	122	120	119	117	116	115
Antwerpen	148	143	146	143	142	142	138	136	135
Limburg	106	104	105	103	100	96	96	96	96
Oost-Vlaanderen	109	107	110	109	108	106	105	105	103
Vlaams Brabant	130	130	128	128	127	125	124	123	120
West-Vlaanderen	118	116	117	115	113	111	111	110	108
Région Wallonne	91	89	90	89	87	86	85	83	84
Brabant Wallon	116	115	118	115	117	116	115	111	116
Hainaut	83	81	81	81	79	79	77	75	76
Liège	95	92	93	91	89	88	87	85	86
Luxembourg	88	84	86	84	82	82	81	78	76
Namur	86	85	86	85	84	83	82	80	80
<b>Bulgarien</b>	<b>28</b>	<b>30</b>	<b>32</b>	<b>34</b>	<b>35</b>	<b>37</b>	<b>38</b>	<b>40</b>	<b>44</b>
Severna i iztočna Bulgaria	27	27	28	29	29	31	30	31	33
Severozapaden	26	26	27	27	27	28	26	27	28
Severen tsentralen	23	25	27	27	27	28	28	28	30
Severoiztochen	27	27	28	30	30	32	34	34	37
Yugoiztochen	30	28	28	31	32	34	34	33	36
Yugozapadna i yuzhna centralna Bulg.	30	33	36	39	41	43	47	51	55
Yugozapaden	37	41	45	49	51	54	60	67	73
Yuzhen tsentralen	22	23	23	26	27	28	29	29	30
<b>Tschechische Republik</b>	<b>68</b>	<b>70</b>	<b>70</b>	<b>73</b>	<b>75</b>	<b>76</b>	<b>77</b>	<b>80</b>	<b>80</b>
Praha	136	145	147	154	154	158	162	171	172
Střední Čechy	64	65	67	69	71	70	73	75	74
Jihozápad	63	65	64	67	70	70	71	71	68
Severozápad	56	56	56	60	61	60	61	62	62
Severovýchod	62	62	62	63	64	64	64	66	65
Jihovýchod	61	64	64	66	67	67	69	72	74
Střední Morava	56	57	56	58	59	59	60	62	64
Moravskoslezsko	53	55	54	57	61	64	64	67	69
<b>Dänemark</b>	<b>131</b>	<b>128</b>	<b>128</b>	<b>124</b>	<b>126</b>	<b>124</b>	<b>124</b>	<b>123</b>	<b>123</b>
Hovedstaden	:	:	:	:	:	157	153	151	152
Sjælland	:	:	:	:	:	94	93	92	92
Syddanmark	:	:	:	:	:	113	115	114	115
Midtjylland	:	:	:	:	:	116	119	117	117
Nordjylland	:	:	:	:	:	110	112	113	114

# Brutto-Inlandsprodukt (BIP) 2002 bis 2008

in Kaufkraftparitäten je Einwohner, EU 27 = 100

Mitgliedsstaat NUTS-1 NUTS-2	2000	2001	2002	2003	2004	2005	2006	2007	2008
<b>Deutschland</b>	<b>118</b>	<b>117</b>	<b>115</b>	<b>116</b>	<b>116</b>	<b>117</b>	<b>116</b>	<b>116</b>	<b>116</b>
Baden-Württemberg	134	133	130	131	130	129	131	131	129
Stuttgart	144	145	140	142	140	137	140	141	139
Karlsruhe	136	135	133	133	132	132	133	131	130
Freiburg	120	118	115	115	114	114	115	114	114
Tübingen	124	123	121	122	123	124	124	125	125
Bayern	139	137	136	137	137	138	137	136	135
Oberbayern	173	169	167	168	168	169	166	165	162
Niederbayern	113	113	112	113	115	115	114	115	115
Oberpfalz	122	117	118	120	119	122	120	123	125
Oberfranken	116	115	113	112	113	112	114	113	113
Mittelfranken	138	132	133	134	136	134	133	131	134
Unterfranken	117	117	116	117	117	119	118	117	116
Schwaben	122	120	121	121	120	122	122	120	121
Berlin	109	106	103	102	99	100	99	99	99
Brandenburg	82	80	80	81	81	82	82	82	82
Brandenburg-Nordost	76	77	76	76	75	76	76	75	75
Brandenburg-Südwest	86	83	83	84	86	88	88	87	88
Bremen	158	156	156	159	159	161	160	158	158
Hamburg	200	202	199	200	198	199	192	186	188
Hessen	143	142	139	143	142	143	141	139	139
Darmstadt	162	162	158	162	160	161	158	156	156
Gießen	107	106	105	106	107	109	107	107	108
Kassel	114	113	112	116	115	115	115	114	113
Mecklenburg-Vorpommern	80	79	78	79	80	81	80	81	81
Niedersachsen	107	104	101	102	102	103	103	102	102
Braunschweig	114	114	108	110	110	112	110	111	109
Hannover	117	111	110	111	110	115	115	111	111
Lüneburg	90	86	84	85	84	84	83	83	84
Weser-Ems	106	103	100	100	101	101	101	101	102
Nordrhein-Westfalen	119	116	115	116	116	116	114	115	116
Düsseldorf	131	130	128	130	130	130	127	130	132
Köln	126	122	122	121	121	119	118	118	116
Münster	99	97	95	96	98	98	98	98	99
Detmold	117	113	110	111	110	111	109	111	111
Arnsberg	110	106	105	106	107	108	107	107	108
Rheinland-Pfalz	107	102	102	103	103	102	102	101	100
Koblenz	101	97	97	98	98	98	97	96	96
Trier	97	94	95	97	98	97	95	94	94
Rheinhessen-Pfalz	113	108	107	108	109	107	106	106	105
Saarland	109	107	105	106	109	114	114	113	114
Sachsen	80	80	83	85	86	86	86	86	86
Chemnitz	77	76	78	80	81	81	82	83	83
Dresden	81	82	85	89	90	90	88	88	87
Leipzig	84	84	85	87	87	88	89	89	89

**Brutto-Inlandsprodukt (BIP) 2002 bis 2008**

in Kaufkraftparitäten je Einwohner, EU 27 = 100

<b>Mitgliedsstaat NUTS-1 NUTS-2</b>	<b>2000</b>	<b>2001</b>	<b>2002</b>	<b>2003</b>	<b>2004</b>	<b>2005</b>	<b>2006</b>	<b>2007</b>	<b>2008</b>
Sachsen-Anhalt	78	77	79	81	81	82	82	83	85
Schleswig-Holstein	110	108	103	104	104	103	102	99	99
Thüringen	78	78	78	81	82	82	83	84	84
<b>Estland</b>	<b>45</b>	<b>46</b>	<b>50</b>	<b>54</b>	<b>57</b>	<b>62</b>	<b>66</b>	<b>69</b>	<b>68</b>
<b>Irland</b>	<b>131</b>	<b>132</b>	<b>138</b>	<b>141</b>	<b>142</b>	<b>144</b>	<b>145</b>	<b>147</b>	<b>133</b>
Border, Midlands and Western	92	93	93	96	101	101	102	102	93
Southern and Eastern	145	147	154	157	157	159	161	164	148
<b>Griechenland</b>	<b>84</b>	<b>86</b>	<b>90</b>	<b>93</b>	<b>94</b>	<b>91</b>	<b>93</b>	<b>92</b>	<b>94</b>
Voreia Ellada	74	75	77	79	81	79	79	78	78
Anatoliki Makedonia, Thraki	63	66	66	68	68	67	65	66	66
Kentriki Makedonia	78	78	79	82	84	82	83	81	81
Dytiki Makedonia	76	77	84	83	83	86	88	87	84
Thessalia	71	74	76	80	83	78	78	76	78
Kentriki Ellada	80	80	82	84	84	83	83	82	83
Ipeiros	71	72	74	77	79	75	76	74	73
Ionía Nisia	81	85	89	92	92	91	91	89	90
Dytiki Ellada	66	68	70	73	73	70	72	72	73
Sτέρα Ellada	101	100	100	99	99	100	97	97	100
Peloponnisos	83	80	81	82	83	83	86	83	84
Attiki	95	100	107	110	111	108	111	109	113
Nisia Aigaiou, Kriti	86	88	92	94	93	92	97	95	97
Voreio Aigaio	68	77	75	82	78	75	81	79	80
Notio Aigaio	103	103	107	109	108	106	114	111	113
Kriti	83	85	90	91	90	91	93	92	94
<b>Spanien</b>	<b>97</b>	<b>98</b>	<b>100</b>	<b>101</b>	<b>101</b>	<b>102</b>	<b>104</b>	<b>105</b>	<b>103</b>
Noroeste	79	80	83	84	85	87	91	93	93
Galicia	76	76	79	80	81	83	87	89	89
Principado de Asturias	81	83	85	86	87	90	95	97	97
Cantabria	91	93	97	97	98	100	103	105	105
Noreste	114	115	118	119	120	122	126	128	127
Pais Vasco	119	120	123	125	126	129	134	137	138
Comunidad Foral de Navarra	124	123	127	127	127	128	131	132	131
La Rioja	111	110	110	111	110	109	112	112	111
Aragón	102	102	107	108	108	109	112	114	113
Comunidad de Madrid	132	132	134	133	132	133	136	136	134
Centro	79	80	82	83	84	85	87	89	88
Castilla y León	88	89	92	94	95	96	99	101	100
Castilla-la Mancha	76	77	79	80	79	80	81	82	80
Extremadura	62	63	65	66	67	69	71	73	73

# Brutto-Inlandsprodukt (BIP) 2002 bis 2008

in Kaufkraftparitäten je Einwohner, EU 27 = 100

Mitgliedsstaat NUTS-1 NUTS-2	2000	2001	2002	2003	2004	2005	2006	2007	2008
Este	110	110	112	111	110	110	112	112	110
Cataluña	119	120	122	121	121	121	123	123	121
Comunidad Valenciana	94	95	96	95	94	94	96	95	93
Illes Balears	120	119	119	116	114	114	115	113	111
Sur	73	74	77	78	79	80	82	82	81
Andalucía	72	72	75	77	78	79	81	81	80
Región de Murcia	82	82	84	85	85	86	87	87	85
Ciudad Autónoma de Ceuta	83	83	87	90	91	92	96	97	98
Ciudad Autónoma de Melilla	83	82	83	86	88	90	94	93	93
Canarias	92	92	94	94	93	92	93	92	90

<b>Frankreich</b>	<b>115</b>	<b>116</b>	<b>116</b>	<b>112</b>	<b>110</b>	<b>111</b>	<b>109</b>	<b>108</b>	<b>107</b>
Ile de France	181	180	181	175	170	172	167	170	168
Bassin Parisien	102	101	101	97	96	96	93	93	92
Champagne-Ardenne	109	107	106	99	103	101	99	99	98
Picardie	94	94	94	90	88	88	85	85	84
Haute-Normandie	106	106	105	100	100	100	97	98	97
Centre	103	104	104	101	98	98	96	95	93
Basse-Normandie	95	94	95	92	92	91	89	87	86
Bourgogne	102	101	101	96	96	96	94	95	93
Nord-Pas-de-Calais	90	90	91	89	88	88	88	88	87
Est	103	104	103	98	97	96	94	93	91
Lorraine	95	96	96	92	92	91	89	88	86
Alsace	115	114	113	107	105	103	101	101	99
Franche-Comté	102	103	103	97	96	94	91	90	87
Ouest	100	101	101	98	97	98	95	94	93
Pays-de-la-Loire	104	105	105	101	100	100	98	97	96
Bretagne	99	100	100	97	97	98	96	94	93
Poitou-Charentes	95	96	97	93	93	92	90	90	88
Sud-Ouest	101	104	104	100	98	99	98	96	95
Aquitaine	103	106	106	101	99	100	99	98	96
Midi-Pyrénées	101	104	104	101	98	100	101	97	96
Limousin	94	95	96	92	89	91	89	87	85
Centre-Est	113	113	112	109	108	108	107	106	104
Rhône-Alpes	117	117	116	112	111	111	110	109	107
Auvergne	97	96	97	93	93	93	91	91	89
Méditerranée	100	101	101	98	97	98	97	95	94
Languedoc-Roussillon	89	90	90	87	87	87	86	85	84
Provence-Alpes-Côte d'Azur	106	108	107	104	103	105	103	101	101
Corse	86	88	87	84	83	85	85	83	83
Departements d'Outre-Mer	64	67	68	65	65	67	67	67	65
Guadeloupe	67	69	70	67	68	70	69	70	69
Martinique	74	76	77	74	74	76	76	77	76
Guyane	53	60	60	56	52	52	53	52	50
Réunion	60	62	64	61	63	65	65	64	63

**Brutto-Inlandsprodukt (BIP) 2002 bis 2008**

in Kaufkraftparitäten je Einwohner, EU 27 = 100

<b>Mitgliedsstaat NUTS-1 NUTS-2</b>	<b>2000</b>	<b>2001</b>	<b>2002</b>	<b>2003</b>	<b>2004</b>	<b>2005</b>	<b>2006</b>	<b>2007</b>	<b>2008</b>
<b>Italien</b>	<b>117</b>	<b>118</b>	<b>112</b>	<b>111</b>	<b>107</b>	<b>105</b>	<b>104</b>	<b>104</b>	<b>104</b>
Nord Ovest	144	145	138	137	131	128	126	126	126
Piemonte	131	130	123	122	118	115	115	114	114
Valle d'Aosta	134	138	130	132	127	124	122	120	121
Liguria	118	121	113	113	109	107	105	107	108
Lombardia	155	157	149	147	140	138	135	135	134
Nord Est	143	143	134	132	127	125	124	124	124
Provincia Autonoma Bolzano-Bozen	154	152	142	141	139	135	136	135	137
Provincia Autonoma Trento	143	142	134	132	126	122	121	122	122
Veneto	140	139	130	130	126	124	122	122	122
Friuli-Venezia Giulia	130	132	125	122	117	116	116	117	117
Emilia-Romagna	150	149	140	137	130	128	128	128	127
Centro	129	130	125	123	120	117	116	115	116
Toscana	127	129	123	122	116	114	114	113	114
Umbria	113	114	106	104	100	97	98	97	97
Marche	116	118	113	111	106	104	106	106	106
Lazio	135	137	133	130	129	127	123	122	123
Sud	77	78	75	73	70	69	69	69	69
Abruzzo	100	101	95	92	85	85	85	85	85
Molise	85	86	82	80	77	76	78	78	80
Campania	73	74	72	71	68	67	66	66	66
Puglia	77	77	73	72	69	68	68	67	67
Basilicata	84	83	78	77	75	73	75	75	76
Calabria	72	74	70	70	68	67	67	66	66
Isole	77	78	74	74	70	71	70	69	69
Sicilia	73	75	71	70	67	68	67	66	66
Sardegna	87	89	83	83	81	80	79	78	79
<b>Zypern</b>	<b>89</b>	<b>91</b>	<b>89</b>	<b>89</b>	<b>90</b>	<b>91</b>	<b>91</b>	<b>93</b>	<b>97</b>
<b>Lettland</b>	<b>37</b>	<b>39</b>	<b>41</b>	<b>43</b>	<b>46</b>	<b>49</b>	<b>52</b>	<b>56</b>	<b>56</b>
<b>Litauen</b>	<b>39</b>	<b>41</b>	<b>44</b>	<b>49</b>	<b>50</b>	<b>53</b>	<b>55</b>	<b>59</b>	<b>61</b>
<b>Luxemburg</b>	<b>245</b>	<b>234</b>	<b>240</b>	<b>247</b>	<b>253</b>	<b>254</b>	<b>270</b>	<b>275</b>	<b>279</b>
<b>Ungarn</b>	<b>55</b>	<b>59</b>	<b>62</b>	<b>63</b>	<b>63</b>	<b>63</b>	<b>63</b>	<b>62</b>	<b>64</b>
Közép-Magyarország	85	94	101	100	101	103	105	104	107
Dunántúl	53	54	54	57	57	55	54	54	55
Közép-Dunántúl	53	55	54	58	60	59	57	57	58
Nyugat-Dunántúl	63	62	64	68	66	62	63	61	63
Dél-Dunántúl	42	44	45	46	45	44	42	42	44
Alföld és Észak	37	40	41	42	42	41	41	40	41
Észak-Magyarország	36	38	39	41	42	41	40	40	40
Észak-Alföld	36	39	40	42	41	40	40	39	40
Dél-Alföld	41	42	43	44	44	43	42	41	43



## Brutto-Inlandsprodukt (BIP) 2002 bis 2008

in Kaufkraftparitäten je Einwohner, EU 27 = 100

Mitgliedsstaat NUTS-1 NUTS-2	2000	2001	2002	2003	2004	2005	2006	2007	2008
<b>Malta</b>	<b>84</b>	<b>78</b>	<b>79</b>	<b>78</b>	<b>77</b>	<b>78</b>	<b>78</b>	<b>77</b>	<b>78</b>
<b>Niederlande</b>	<b>134</b>	<b>134</b>	<b>133</b>	<b>129</b>	<b>129</b>	<b>131</b>	<b>131</b>	<b>132</b>	<b>134</b>
Noord-Nederland	123	126	123	121	119	123	127	126	138
Groningen	150	157	154	153	153	160	173	165	198
Friesland	111	111	108	106	103	106	106	108	110
Drenthe	108	108	106	102	100	103	102	104	103
Oost-Nederland	114	114	112	109	108	109	110	112	112
Overijssel	117	117	116	112	112	112	112	114	116
Gelderland	115	114	113	110	109	109	111	113	112
Flevoland	97	98	96	96	96	96	101	103	102
West-Nederland	147	146	147	142	142	144	143	145	145
Utrecht	168	170	166	158	157	157	156	157	157
Noord-Holland	155	152	157	152	153	154	152	152	152
Zuid-Holland	137	137	136	132	132	135	135	137	137
Zeeland	116	115	120	118	118	117	116	122	123
Zuid-Nederland	132	130	129	125	126	127	127	129	128
Noord-Brabant	137	136	134	129	130	131	132	133	133
Limburg	120	119	120	116	117	116	117	120	118
<b>Österreich</b>	<b>131</b>	<b>125</b>	<b>126</b>	<b>127</b>	<b>127</b>	<b>124</b>	<b>125</b>	<b>123</b>	<b>124</b>
Ostösterreich	141	134	136	136	135	131	131	128	129
Burgenland	84	81	85	86	87	84	82	81	81
Niederösterreich	107	100	100	102	103	100	101	100	102
Wien	185	177	179	177	173	168	167	163	163
Südösterreich	110	105	105	107	108	106	107	106	106
Kärnten	108	103	105	105	107	105	107	104	104
Steiermark	111	106	106	107	109	107	108	107	107
Westösterreich	132	126	127	128	129	127	128	126	128
Oberösterreich	125	119	121	122	122	121	122	120	123
Salzburg	148	139	139	141	142	139	142	141	142
Tirol	133	128	129	130	130	130	131	128	129
Vorarlberg	136	130	132	131	131	129	130	129	131
<b>Polen</b>	<b>48</b>	<b>48</b>	<b>48</b>	<b>49</b>	<b>51</b>	<b>51</b>	<b>52</b>	<b>54</b>	<b>56</b>
Centralny	63	64	64	66	67	70	71	75	77
Lódzkie	43	43	44	45	47	47	48	50	52
Mazowieckie	73	74	74	76	77	81	83	87	89
Poludniowy	48	47	48	49	51	51	51	53	56
Malopolskie	42	40	41	42	43	44	45	47	49
Slaskie	52	51	53	53	57	55	55	58	61

**Brutto-Inlandsprodukt (BIP) 2002 bis 2008**

in Kaufkraftparitäten je Einwohner, EU 27 = 100

<b>Mitgliedsstaat NUTS-1 NUTS-2</b>	<b>2000</b>	<b>2001</b>	<b>2002</b>	<b>2003</b>	<b>2004</b>	<b>2005</b>	<b>2006</b>	<b>2007</b>	<b>2008</b>
Wschodni	35	35	35	36	36	36	37	38	40
Lubelskie	34	34	34	34	35	35	35	37	39
Podkarpackie	34	33	34	35	35	35	35	37	39
Swietokrzyskie	37	36	37	38	39	38	39	42	45
Podlaskie	36	37	37	37	38	38	38	40	41
Północno-Zachodni	49	48	48	48	51	51	51	53	55
Wielkopolskie	51	50	50	51	54	55	55	57	59
Zachodniopomorskie	49	47	47	46	47	48	47	49	51
Lubuskie	43	42	42	42	45	46	46	48	48
Poludniowo-Zachodni	48	46	47	47	49	50	52	55	57
Dolnoslaskie	50	48	50	50	51	53	55	59	60
Opolskie	41	39	39	39	43	43	42	45	48
Północny	44	43	44	44	45	46	46	48	49
Kujawsko-Pomorskie	44	44	44	44	45	45	45	47	49
Warminsko-Mazurskie	38	36	37	39	39	39	39	41	42
Pomorskie	48	47	48	48	49	50	51	54	53

<b>Portugal</b>	<b>81</b>	<b>80</b>	<b>80</b>	<b>79</b>	<b>77</b>	<b>79</b>	<b>79</b>	<b>78</b>	<b>78</b>
Continente	81	80	79	79	77	79	78	78	77
Norte	65	65	64	62	60	62	62	62	62
Algarve	88	89	88	89	86	89	88	88	86
Centro	69	68	67	67	65	67	66	65	64
Lisboa	114	112	112	111	109	112	110	110	109
Alentejo	75	73	72	73	71	73	74	73	72
Região Autónoma dos Açores	68	70	71	72	70	73	72	72	73
Região Autónoma da Madeira	91	85	98	95	96	98	104	101	103

<b>Rumänien</b>	<b>26</b>	<b>28</b>	<b>29</b>	<b>31</b>	<b>34</b>	<b>35</b>	<b>38</b>	<b>42</b>	<b>47</b>
Macroregiunea unu	25	27	30	31	33	34	37	41	43
Nord-Vest	24	26	28	30	33	33	36	40	41
Centru	27	28	31	33	34	34	38	42	45
Macroregiunea doi	20	22	24	25	27	26	28	30	33
Nord-Est	18	20	21	22	24	23	25	27	29
Sud-Est	23	25	26	28	31	30	32	34	39
Macroregiunea trei	35	36	38	40	44	48	53	57	69
Sud - Muntenia	21	22	24	25	28	29	32	34	39
Bucuresti - Ilfov	56	57	59	63	68	77	84	92	113
Macroregiunea patru	24	26	27	30	33	33	37	40	43
Sud-Vest Oltenia	22	24	23	26	28	27	30	33	36
Vest	27	30	32	35	39	39	45	48	51

<b>Slowenien</b>	<b>80</b>	<b>80</b>	<b>82</b>	<b>83</b>	<b>86</b>	<b>87</b>	<b>88</b>	<b>88</b>	<b>91</b>
Vzhodna Slovenija	67	67	69	69	72	73	72	73	76
Zahodna Slovenija	94	95	98	101	104	105	105	106	109

## Brutto-Inlandsprodukt (BIP) 2002 bis 2008

in Kaufkraftparitäten je Einwohner, EU 27 = 100

Mitgliedsstaat NUTS-1 NUTS-2	2000	2001	2002	2003	2004	2005	2006	2007	2008
<b>Slowakei</b>	<b>50</b>	<b>52</b>	<b>54</b>	<b>55</b>	<b>57</b>	<b>60</b>	<b>63</b>	<b>68</b>	<b>72</b>
Bratislavský kraj	109	115	122	125	129	147	148	161	167
Západné Slovensko	47	49	49	52	54	57	63	66	69
Stredné Slovensko	41	44	45	46	47	46	49	54	59
Východné Slovensko	38	40	41	41	42	43	44	46	51
<b>Finnland</b>	<b>117</b>	<b>115</b>	<b>115</b>	<b>112</b>	<b>116</b>	<b>114</b>	<b>114</b>	<b>117</b>	<b>118</b>
Manner-Suomi	117	115	115	112	116	114	114	117	118
Itä-Suomi	84	83	82	83	85	85	85	88	89
Etelä-Suomi	138	135	134	129	134	131	131	135	134
Länsi-Suomi	103	103	102	101	103	102	101	105	106
Pohjois-Suomi	99	92	97	99	102	100	99	102	103
Aland	148	161	159	155	158	149	146	143	145
<b>Schweden</b>	<b>127</b>	<b>122</b>	<b>122</b>	<b>124</b>	<b>126</b>	<b>122</b>	<b>123</b>	<b>125</b>	<b>122</b>
Östra Sverige	146	139	140	141	144	140	140	142	140
Stockholm	177	167	167	168	174	169	167	170	167
Östra Mellansverige	109	105	106	106	108	104	105	107	105
Södra Sverige	118	114	113	116	117	111	113	116	112
Småland med öarna	115	110	110	111	113	104	108	112	110
Sydsverige	116	110	111	111	113	108	109	113	107
Västsverige	122	119	117	121	121	117	119	119	117
Norra Sverige	111	108	108	109	113	109	111	109	111
Norra Mellansverige	110	105	105	107	110	106	106	107	106
Mellersta Norrland	117	118	114	113	116	113	111	109	113
Övre Norrland	109	107	107	110	114	112	117	114	118
<b>Vereinigtes Königreich</b>	<b>119</b>	<b>120</b>	<b>120</b>	<b>122</b>	<b>124</b>	<b>122</b>	<b>120</b>	<b>116</b>	<b>115</b>
North East	93	93	94	95	96	95	94	90	89
Tees Valley and Durham	89	87	82	85	89	85	84	82	81
Northumberland, Tyne and Wear	96	98	103	102	102	104	102	97	95
North West	105	105	105	106	107	105	103	99	98
Cumbria	89	86	87	92	91	87	91	90	89
Cheshire	129	134	133	130	131	133	129	124	124
Greater Manchester	112	112	111	111	115	111	109	105	102
Lancashire	98	99	99	99	99	97	95	91	90
Merseyside	86	85	89	90	87	86	85	83	81
Yorkshire and The Humber	104	104	105	105	106	104	101	97	96
East Yorkshire a. Northern Lincolnshire	96	96	99	98	100	96	94	91	88
North Yorkshire	108	107	110	112	112	106	104	104	103
South Yorkshire	88	89	91	92	95	93	91	90	86
West Yorkshire	114	115	114	114	113	112	109	103	102

**Brutto-Inlandsprodukt (BIP) 2002 bis 2008**

in Kaufkraftparitäten je Einwohner, EU 27 = 100

<b>Mitgliedsstaat NUTS-1 NUTS-2</b>	<b>2000</b>	<b>2001</b>	<b>2002</b>	<b>2003</b>	<b>2004</b>	<b>2005</b>	<b>2006</b>	<b>2007</b>	<b>2008</b>
East Midlands	107	108	108	109	111	108	106	102	100
Derbyshire and Nottinghamshire	103	105	107	105	108	108	105	99	96
Leicestershire, Rutland a. Northants	120	117	116	121	122	119	117	114	113
Lincolnshire	86	92	93	94	92	85	84	82	82
West Midlands	108	108	107	107	108	105	103	99	97
Herefordshire, Worcestershire a. W.	107	109	105	105	109	107	107	100	101
Shropshire and Staffordshire	93	90	94	94	96	92	92	88	87
West Midlands	116	118	117	116	115	112	107	104	100
Eastern	112	112	113	115	117	116	115	111	109
East Anglia	105	107	108	110	113	111	114	109	106
Bedfordshire and Hertfordshire	135	135	135	132	137	139	130	126	126
Essex	97	97	98	104	105	101	102	98	96
London	191	191	194	197	201	200	200	195	196
Inner London	312	316	324	332	336	337	339	333	343
Outer London	114	111	110	110	114	111	109	105	101
South East	128	130	130	132	133	131	129	123	121
Berkshire, Buckinghamshire a. Oxf.	166	163	164	169	172	168	164	155	154
Surrey, East and West Sussex	128	132	132	131	131	126	126	121	117
Hampshire and Isle of Wight	113	116	118	118	121	120	120	116	115
Kent	95	97	98	99	101	103	97	93	93
South West	109	110	111	112	114	112	110	106	104
Gloucestershire, Wiltshire a. Bristol/Bath	134	133	138	140	140	135	131	127	125
Dorset and Somerset	101	99	96	98	99	103	103	97	96
Cornwall and Isles of Scilly	70	72	76	77	78	76	78	75	75
Devon	88	95	91	89	96	93	94	88	87
Wales	92	92	92	93	93	92	90	87	85
West Wales and The Valleys	77	76	77	76	78	79	77	73	71
East Wales	118	121	119	121	121	116	113	110	108
Scotland	112	112	113	114	116	116	116	112	112
Eastern Scotland	116	114	118	120	122	121	122	120	116
South Western Scotland	104	107	105	107	108	109	107	103	104
North Eastern Scotland	:	:	164	160	162	156	155	151	157
Highlands and Islands	:	:	81	83	88	88	89	87	87
Northern Ireland	95	95	95	96	99	98	96	93	91

Quelle: EUROSTAT

## Quellenangabe

Amt der Burgenländischen Landesregierung  
Biologische Station Neusiedler See  
Bundesministerium für Unterricht, Kunst und Kultur  
Bundesministerium für Inneres  
Burgenländische Krankenanstalten - Gesellschaft m.b.H. (KRAGES)  
Hauptverband der Österreichischen Sozialversicherungsträger  
Arbeitsmarktservice Burgenland (AMS)  
Landesschulrat für Burgenland  
Österreichische Post- und Telegraphenverwaltung  
Rechnungshof  
Statistik Austria  
Statistisches Amt der Europäischen Gemeinschaften (EUROSTAT)  
Umweltdienst Burgenland  
Zentralanstalt für Meteorologie und Geodynamik

# Publikationsverzeichnis

## Burgenländische Statistiken (Neue Folge)

Heft 1	Gemeindefinanzstatistik Burgenland 1983	1984
Heft 2	Burgenländische Schulstatistik Schuljahr 1984/85	1985
Heft 3	Fremdenverkehr im Burgenland 1984	1985
Heft 4	Die Umgangssprache der Burgenländer	1985
Heft 5	Gemeindefinanzstatistik 1984	1985
Heft 6	Fremdenverkehr Sommer 1985	1985
Heft 7	Schulstatistik Schuljahr 1985/86	1986
Heft 8	Nationalratswahl 24. April 1983	1986
Heft 9	Landtagswahl 3. Oktober 1982	1986
	Gemeinderatswahl 24. Oktober 1982	
Heft 10	Fremdenverkehr im Jahre 1985	1986
Heft 11	Die Wahl des Bundespräsidenten 8. Juni 1986	1986
Heft 12	Gemeindefinanzstatistik 1985	1986
Heft 13	Schulstatistik Schuljahr 1986/87	1987
Heft 14	Fremdenverkehr Sommer 1986	1987
Heft 15	Fremdenverkehr im Jahre 1986	1987
Heft 16	Nationalratswahl 23. November 1986	1987
Heft 17	Landtags- u. Nationalratswahlen 1945 - 1986	1987
	Band 1: Wahlkreis I	
	Band 2: Wahlkreis II	
	Band 3: Wahlkreis III	
	Band 4: Wahlkreis IV	
Heft 18	Schulstatistik Schuljahr 1987/88	1988
Heft 19	Fremdenverkehr Sommer 1987	1988
Heft 20	Fremdenverkehr im Jahre 1987	1988
Heft 21	Gemeindefinanzstatistik 1986	1988
Heft 22	Fremdenverkehr Sommer 1988	1988
Heft 23	Gemeindefinanzstatistik 1987	1988
Heft 24	Landtagswahl 4. Oktober 1987	1989
	Gemeinderatswahl 25. Oktober 1987	
Heft 25	Schulstatistik Schuljahr 1988/89	1989
Heft 26	Fremdenverkehr im Jahre 1988	1989

Heft 27	Gemeindefinanzstatistik 1988	1989
Heft 28	Fremdenverkehr Sommer 1989	1989
Heft 29	Schulstatistik Schuljahr 1989/90	1990
Heft 30	Fremdenverkehr im Jahre 1989	1990
Heft 31	Gemeindefinanzstatistik 1989	1990
Heft 32	Schulstatistik Schuljahr 1990/91	1991
Heft 33	Fremdenverkehr Sommer 1990	1991
Heft 34	Fremdenverkehr im Jahre 1990	1991
Heft 35	Schulstatistik Schuljahr 1991/92	1992
Heft 36	Gemeindefinanzstatistik 1990	1992
Heft 37	Fremdenverkehr Sommer 1991	1992
Heft 38	Fremdenverkehr im Jahre 1991	1992
Heft 39	Schulstatistik Schuljahr 1992/93	1993
Heft 40	Gemeindefinanzstatistik 1991	1993
Heft 41	Fremdenverkehr Sommer 1992	1993
Heft 42	Fremdenverkehr im Jahre 1992	1993
Heft 43	Schulstatistik Schuljahr 1993/94	1994
Heft 44	Gemeindefinanzstatistik 1992	1994
Heft 45	Fremdenverkehr Sommer 1993	1994
Heft 46	Fremdenverkehr im Jahre 1993	1994
Heft 47	Nationalratswahl 7. Oktober 1990	1994
Heft 48	Gemeindefinanzstatistik 1993	1994
Heft 49	Haushalt und Familie	1994
Heft 50	Landtagswahl 23. Juni 1991	1994
Heft 51	Nationalratswahl 9. Oktober 1994	1994
Heft 52	Fremdenverkehr Sommer 1994	1994
Heft 53	Schulstatistik Schuljahr 1994/95	1995
Heft 54	Fremdenverkehr im Jahre 1994	1995
Heft 55	Gemeinderats- und Bürgermeisterwahl 18. Oktober 1992	1995
Heft 56	Schulstatistik Schuljahr 1995/96	1996
Heft 57	Die Wahl des Bundespräsidenten 24. Mai 1992	1996
Heft 58	Nationalratswahl 17. Dezember 1995	1996

## Burgenländische Statistiken (Neue Folge)

Heft 59	Gemeindefinanzstatistik 1994	1996
Heft 60	Fremdenverkehr Sommer 1995	1996
Heft 61	Fremdenverkehr im Jahre 1995	1996
Heft 62	Landtagswahl 2. Juni 1996	1996
Heft 63	Gemeindefinanzstatistik 1995	1996
Heft 64	Europawahl 13. Oktober 1996	1997
Heft 65	Fremdenverkehr Sommer 1996	1997
Heft 66	Schulstatistik Schuljahr 1996/97	1997
Heft 67	Fremdenverkehr im Jahre 1996	1997
Heft 68	Gemeindefinanzstatistik 1996	1997
Heft 69	Gemeinderats- und Bürgermeisterwahl 5. Oktober 1997	1997
Heft 70	Tourismus Sommer 1997	1998
Heft 71	Schulstatistik Schuljahr 1997/98	1998
Heft 72	Tourismus im Jahre 1997	1998
Heft 73	Die Wahl des Bundespräsidenten 19. April 1998	1998
Heft 74	Gemeindefinanzstatistik 1997	1999
Heft 75	Schulstatistik Schuljahr 1998/99	1999
Heft 76	Tourismus 1998	1999
Heft 77	Europawahl 13. Juni 1999	1999
Heft 78	Nationalratswahl 3. Oktober 1999	1999
Heft 79	Gemeindefinanzstatistik 1998	1999
Heft 80	Tourismus 1999	2000
Heft 81	Schulstatistik Schuljahr 1999/2000	2000
Heft 82	Gemeindefinanzstatistik 1999	2000
Heft 83	Landtagswahl 3. Dezember 2000	2001
Heft 84	Tourismus 2000	2001
Heft 85	Schulstatistik Schuljahr 2000/01	2001
Heft 86	Gemeindefinanzstatistik 2000	2001
Heft 87	Tourismus 2001	2002
Heft 88	Schulstatistik Schuljahr 2001/02	2002
Heft 89	Gemeindefinanzstatistik 2001	2002
Heft 90	Gemeinderats- und Bürgermeisterwahl 6. Oktober 2002	2002
Heft 91	Tourismus 2002	2003
Heft 92	Schulstatistik Schuljahr 2002/03	2003



Heft 93	Nationalratswahl 24. November 2002	2003
Heft 94	Gemeindefinanzstatistik 2002	2003
Heft 95	Tourismus 2003	2004
Heft 96	Die Wahl des Bundespräsidenten 25. April 2004	2004
Heft 97	Schulstatistik Schuljahr 2003/04	2004
Heft 98	Europawahl 13. Juni 2004	2004
Heft 99	Gemeindefinanzstatistik 2003	2004
Heft 100	Tourismus 2004	2005
Heft 101	Schulstatistik Schuljahr 2004/05	2005
Heft 102	Landtagswahl 9. Oktober 2005	2005
Heft 103	Gemeindefinanzstatistik 2004	2006
Heft 104	Tourismus 2005	2006
Heft 105	Schulstatistik Schuljahr 2005/06	2006
Heft 106	Gemeindefinanzstatistik 2005	2006
Heft 107	Nationalratswahl 1. Oktober 2006	2007
Heft 108	Tourismus 2006	2007
Heft 109	Schulstatistik Schuljahr 2006/07	2007
Heft 110	Gemeindefinanzstatistik 2006	2007
Heft 111	Tourismus 2007	2008
Heft 112	Schulstatistik Schuljahr 2007/08	2008
Heft 113	Gemeindefinanzstatistik 2007	2008
Heft 114	Gemeinderats- und Bürgermeisterwahl 7. Oktober 2007	2008
Heft 115	Nationalratswahl 28. September 2008	2009
Heft 116	Tourismus 2008	2009
Heft 117	Schulstatistik Schuljahr 2008/09	2009
Heft 118	Europawahl 7. Juni 2009	2009
Heft 119	Gemeindefinanzstatistik 2008	2010
Heft 120	Tourismus 2009	2010
Heft 121	Schulstatistik Schuljahr 2009/10	2010

## Statistisches Jahrbuch Burgenland

jährlich ab 1981

## Leporello „Burgenland Zahlen“

jährlich ab 1981

ISBN 978-3-902841-00-1

# Statistik Burgenland