



LUFTGÜTE BURGENLAND

Monatsbericht *April 2013*



Monatsbericht

April 2013

der an den Luftgütemessstellen des Burgenländischen Luftgütemessnetzes gemessenen Immissionsdaten

gemäß §40 Messkonzeptverordnung zum
Immissionsschutzgesetz-Luft (BGBl. II Nr. 263/2004 i.d.F.
BGBl. II Nr. 500/2006)

Weitere aktuelle Luftmessergebnisse finden Sie im Internet unter

**www.burgenland.at/luft
www.umweltbundesamt.at/umweltschutz/luft**

oder im ORF Teletext auf den Seiten

621 – 622.

Die aktuellen Ozonwerte sind von April bis Oktober

unter der Telefonnummer

+43 (0) 57 600–2888 zu erfahren.

So wie die freiwillige Verhaltensweisen bei Überschreitung

der Informationsschwelle: +43 (0) 57 600-2641

der Alarmschwelle: +43 (0) 57 600-2642

Impressum:

Amt der Burgenländischen Landesregierung,
Abteilung 5 – Anlagenrecht, Umweltschutz und Verkehr
Hauptreferat III – Natur und Umweltschutz
Europaplatz 1, 7000 Eisenstadt
Tel.: +43 (0) 57 600-2835 Fax: 02682/67432
e-mail: luft@bgld.gv.at

Redaktion und Graphische Gestaltung:

Ing. FERCSAK Michael
SZEWALD Peter
Ing. WIEGER Gabriele

1 INHALT

1	INHALT	2
2	EINLEITUNG	3
3	ABKÜRZUNGEN	4
3.1	Luftschadstoffe	4
3.2	Einheiten	4
3.3	Umrechnungsfaktoren	4
3.4	Mittelwerte	5
4	DAS BURGENLÄNDISCHE LUFTGÜTEMESSNETZ	6
4.1	Ausstattung der Messstellen	6
4.2	Überblick über das Burgenländische Messnetz	7
4.3	Angaben zu den Messgeräten	8
5	GRENZWERTE	9
6	TABELLEN	12
6.1	Verfügbarkeit	12
6.2	Monatsmittelwerte	12
6.3	Eisenstadt	13
6.4	Oberschützen	15
6.5	Kittsee	17
7	GRAFIKEN	19
7.1	Eisenstadt	19
7.2	Oberschützen	25
7.3	Kittsee	30

2 Einleitung

Das Amt der Burgenländischen Landesregierung betreibt gemäß Immissionsschutzgesetz-Luft, IG-L, BGBl. I Nr.115/1997, in der Fassung BGBl. I Nr. 77/2010, und gemäß Ozongesetz BGBl. Nr. 210/1992 in der Fassung BGBl. I Nr. 34/2003, im Burgenland insgesamt zwei mobile und drei fixe Luftgütemessstellen.

Die fixen Messstellen befinden sich in

Eisenstadt (verkehrsnahe Messstelle)

Oberschützen (landwirtschaftlich genutzte Umgebung)

Kittsee (nahe der Staatsgrenze zwischen Bratislava und Kittsee)

Die zwei mobilen Messstellen dienen der Vorerkundung und die erhobenen Messreihen werden in gesonderten Bericht veröffentlicht.

In Illmitz befindet sich eine Hintergrundmessstelle des Umweltbundesamtes, die auch Teil eines europaweiten Schadstoffmessnetzes ist, welches über weiträumige, grenzüberschreitende Luftverunreinigungen Aufschluss geben soll und der Ermittlung von internationalen Schadstoffflüssen dient.

In der Messkonzept-Verordnung zum Immissionsschutzgesetz-Luft (BGBl. II Nr. 263/2004) ist festgelegt, dass alle Messnetzbetreiber längstens drei Monate nach Ende eines Monats einen Monatsbericht zu veröffentlichen haben. Dieser Bericht enthält für die kontinuierlich gemessenen Luftschadstoffe Informationen über die Verfügbarkeit der Messdaten, die Monatsmittelwerte, die maximalen Mittelwerte und die Überschreitungen von Grenzwerten und Zielwerten.

Die endgültigen Messwerte werden ebenso wie die Messergebnisse diskontinuierlich erfasster Luftschadstoffe im Jahresbericht publiziert.

3 Abkürzungen

3.1 Luftschadstoffe

SO ₂	Schwefeldioxid
PM ₁₀	Feinstaub (Particular Matter) < 10 µm
NO	Stickstoffmonoxid
NO ₂	Stickstoffdioxid
CO	Kohlenstoffmonoxid
O ₃	Ozon
Temp	Temperatur
WG, WS	Windgeschwindigkeit, Windspitze
RF	Relative Luftfeuchte
STRG	Globalstrahlung

3.2 Einheiten

mg/m ³	Milligramm pro Kubikmeter
µg/m ³	Mikrogramm pro Kubikmeter
ppm	parts per million
ppb	parts per billion
°C	Grad Celsius
m/s	Meter pro Sekunde
%	Prozent
W/m ²	Watt pro Quadratmeter

1 mg/m³ = 1000 µg/m³, 1 ppm = 1000 ppb

3.3 Umrechnungsfaktoren

zwischen Mischungsverhältnis, angegeben in ppb, und Konzentration in µg/m³ bei 1013 hPa und 20°C (Normbedingungen)

SO ₂	1 ppb = 2,6647 µg/m ³	1 µg/m ³ = 0,37528 ppb
NO	1 ppb = 1,2471 µg/m ³	1 µg/m ³ = 0,80186 ppb
NO ₂	1 ppb = 1,9123 µg/m ³	1 µg/m ³ = 0,52293 ppb
CO	1 ppb = 1,1640 µg/m ³	1 µg/m ³ = 0,85911 ppb
O ₃	1 ppb = 1,9954 µg/m ³	1 µg/m ³ = 0,50115 ppb

3.4 Mittelwerte

Die entsprechende Zeitangabe bezieht sich stets auf das Ende des jeweiligen Mittelungs- Zeitraumes. Alle Zeitangaben erfolgen in Mitteleuropäischer Zeit (MEZ) = Winterzeit.

	Definition	Mindestzahl der HMW, um einen gültigen Mittelwert zu bilden (gemäß ÖNORM M5866, Nov. 1990)
HMW	Halbstundenmittelwert (48 Werte pro Tag zu jeder halben Stunde)	
HMW MAX	Höchster Halbstundenmittelwert des Tages	
MW_01	Einstundenmittelwert mit stündlicher Fortschreitung (24 Werte pro Tag zu jeder vollen Stunde)	2
MW_01 MAX	Höchster Einstundenmittelwert des Tages	2
MW3	gleitender Dreistundenmittelwert (48 Werte pro Tag zu jeder halben Stunde)	4
MW3 MAX	Höchster Dreistundenmittelwert des Tages	4
MW8	gleitender Achtstundenmittelwert (48 Werte pro Tag zu jeder halben Stunde)	12
MW8 MAX	Höchster Achtstundenmittelwert des Tages	12
MW_8	nicht gleitender Achtstundenmittelwert (4 Werte pro Tag: 0-8 Uhr, 8-16 Uhr, 12-20 Uhr, 16-24 Uhr)	12
TMW	Tagesmittelwert	40
MMW	Monatsmittelwert	22 gültige TMW, wobei aber alle gültigen HMW zur Bildung des MMW verwendet werden
JMW	Jahresmittelwert	75 % im Sommer und im Winter
WMW	Wintermittelwert	75 % in jeder Hälfte der Beurteilungsperiode (1.10 – 31.3.)

4 Das Burgenländische Luftgütemessnetz

4.1 Ausstattung der Messstellen

<i>Messstelle</i>	<i>Messgeräte</i>					
	O₃	SO₂	PM₁₀*	NO_x	CO	Meteorologie
Eisenstadt	THERMO 49C	HORIBA APSA-370	THERMO 5030 Sharp	HORIBA APNA-370	HORIBA APMA-370	(1)
Oberschützen	API M400E	HORIBA APSA-360	THERMO 5030 Sharp	HORIBA APNA-370	-----	(1)
Kittsee	THERMO 49C	HORIBA APSA-370	THERMO 5030 Sharp	HORIBA APNA-370	-----	(1)
Mobile Mess- stelle 1	THERMO 49C	HORIBA APSA-360	THERMO 5030 Sharp	HORIBA APNA-360E	HORIBA APMA-360	(1)
Mobile Mess- stelle 2	THERMO 49C	THERMO 43i	THERMO 5030 Sharp	HORIBA APNA-370	HORIBA APMA-370	(1)

Meteorologische Messungen:

(1) Windrichtung und Windgeschwindigkeit, Lufttemperatur, relative Feuchte, Globalstrahlung,

* Die Messgeräte werden mit einer Korrekturfunktion von $c_{\text{kor}}=c/1,013$ betrieben (Österreichischer PM Äquivalenztest 2007-2008).

4.2 Überblick über das Burgenländische Messnetz

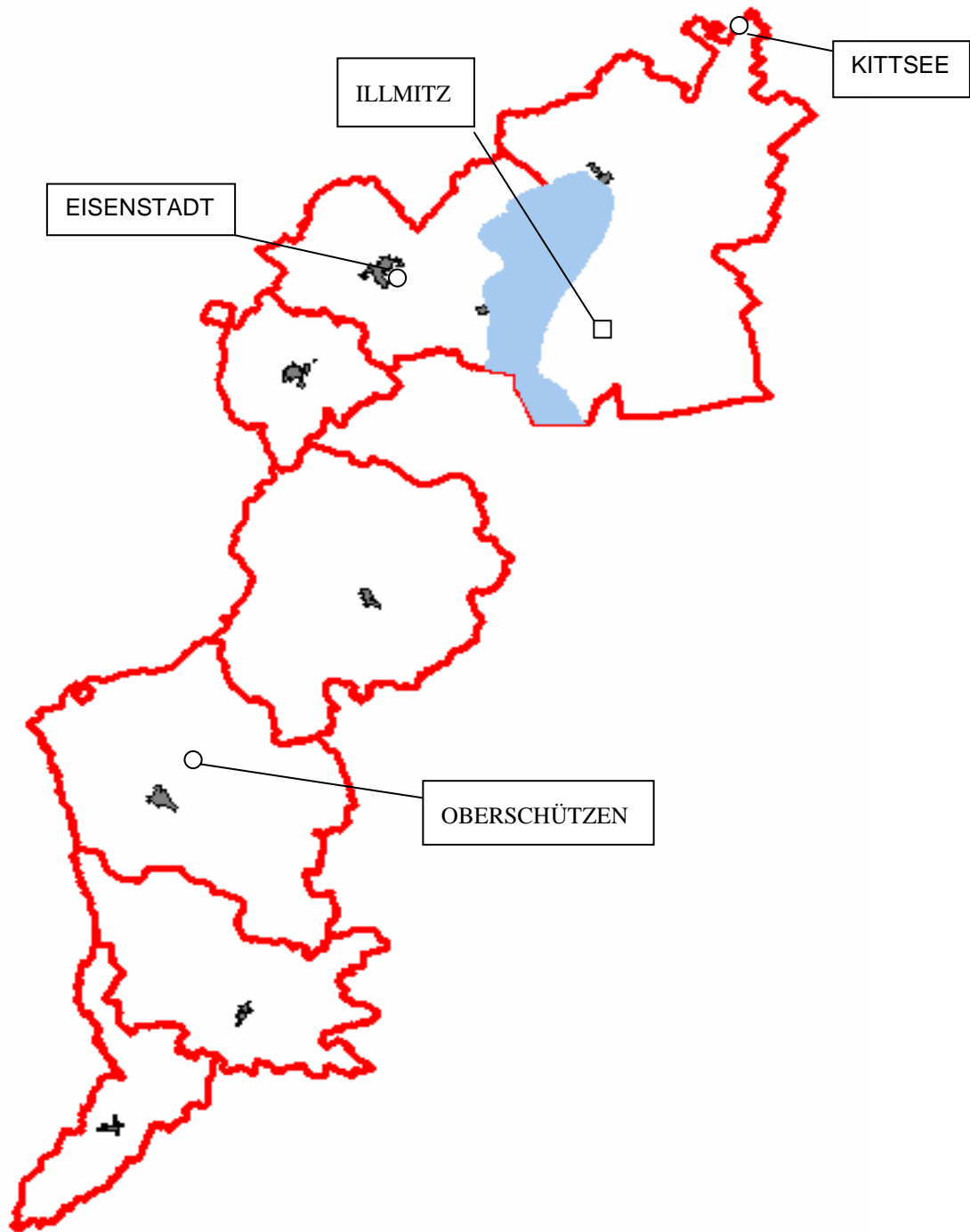

- Messstellen des BGLD. Luftgütemessnetzes
- Messstelle des UBA

4.3 Angaben zu den Messgeräten

	Nachweisgrenze	Messprinzipien
SO₂		
APSA-360	0,5 ppb	UV-Fluoreszenz
APSA-370	0,5 ppb	UV-Fluoreszenz
THERMO 43i	0,5 ppb	UV-Fluoreszenz
PM₁₀		
5030 Sharp	< 0,5 µg/m ³	Nephelometer-/Radiometer-Prinzip
Grimm EDM 180	< 0,5 µg/m ³	90° Streulichtmessung
NO+NO₂		
APNA-360	0,5 ppb	Chemilumineszenz
APNA-370	0,5 ppb	Chemilumineszenz
THERMO 42i	0,4 ppb	Chemilumineszenz
CO		
APMA-360	0,05 ppm	nicht dispersive Infrarotspektroskopie
APMA-370	0,02 ppm	nicht dispersive Infrarotspektroskopie
THERMO 48i	0,04 ppm	nicht dispersive Infrarotspektroskopie
O₃		
API400E	< 0,6 ppb	Ultraviolett-Absorption
THERMO 49C	< 1 ppb	Ultraviolett-Absorption

Die Genauigkeit, mit der Konzentrationen angegeben sind, ist von der Nachweisgrenze des jeweiligen Messgerätes abhängig.

5 Grenzwerte

Im Folgenden sind Immissionsgrenzwerte und Immissionszielwerte Österreichischer Gesetze sowie von Richtlinien der Europäischen Union für die im burgenländischen Luftgütemessnetz erfassten Schadstoffe angegeben.

a) **Immissionsschutzgesetz-Luft**, BGBl. I Nr. 115/1997, in Kraft ab 01.04.1998

In der Fassung des Gesetzes, BGBl. I Nr. 77/2010, vom 18.08.2010

Immissionsgrenzwerte gemäß Anlage 1a zum dauerhaften Schutz der menschlichen Gesundheit

Schadstoff		HMW	MW8	TMW	JMW
SO ₂	µg/m ³	200*		120	
NO ₂	µg/m ³	200			30**
PM ₁₀	µg/m ³			50***	40
CO	mg/m ³		10		
Benzol	µg/m ³				5

* 3 HMW pro Tag, jedoch maximal 48 HMW pro Kalenderjahr bis zu max.350 µg/m³ gelten nicht als Überschreitung.

** Der Immissionsgrenzwert von 30 µg/m³ ist ab 01.01.2012 einzuhalten. Die Toleranzmarge beträgt 30µg/m³ bei Inkrafttreten dieses Bundesgesetzes und wird am 01.01. jeden Jahres bis 01.01.2005 um 5 µg/m³ verringert. Die Toleranzmarge von 10 µg/m³ gilt gleich bleibend ab 1. Jänner 2005 bis 31. Dezember 2009. Die Toleranzmarge von 5 µg/m³ gilt gleich bleibend ab 1. Jänner 2010.

*** Pro Kalenderjahr ist die folgende Zahl von Überschreitungen zulässig; ab Inkrafttreten des Gesetzes bis 2004: 35 Tage ; von 2005 bis 2009: 30 Tage; ab 2010: 25 Tage.

Alarmwerte gemäß Anlage 4

Schadstoff		MW3
SO ₂	µg/m ³	500
NO ₂	µg/m ³	400

Zielwerte gemäß Anlage 5

Schadstoff		TMW
NO ₂	µg/m ³	80

b) Verordnung über Immissionsgrenzwerte und Immissionszielwerte zum Schutz der Ökosysteme und der Vegetation (BGBl. II 298/2001)

Immissionsgrenzwerte zum Schutz der Ökosysteme und der Vegetation

Schadstoff		JMW	WMW
SO ₂	µg/m ³	20	20
NO _x	µg/m ³	30	

NO_x wird als Summe von NO und NO₂ in ppb gebildet und mit dem Faktor 1,9123 in µg/m³ umgerechnet

Immissionszielwerte zum Schutz der Ökosysteme und der Vegetation

Schadstoff		TMW
SO ₂	µg/m ³	50
NO ₂	µg/m ³	80

c) Bundesgesetz über Maßnahmen zur Abwehr der Ozonbelastung und über die Information der Bevölkerung über hohe Ozonbelastungen (Ozongesetz), BGBl. I Nr. 210/1992 i.d.g.F.

Informations- und Warnwerte für Ozon

Informationsschwelle	180 µg/m ³	Nicht gleitender Einstundenmittelwert
Alarmschwelle	240 µg/m ³	Nicht gleitender Einstundenmittelwert

Feststellung von Überschreitungen

Der Landeshauptmann hat die Überschreitung der Informationsschwelle und der Alarmschwelle für sein Gebiet, das Teil des betreffenden Ozonüberwachungsgebietes ist, festzustellen, wenn der jeweilige Wert gemäß Anlage 1 an zumindest einer Messstelle eines Ozonüberwachungsgebietes überschritten wurde.

d) Empfehlungen für freiwilligen Verhaltensweisen bei Überschreitung der Informationsschwelle und Alarmschwelle:

Informationsschwelle über 180 µg/m³:

„Ozonkonzentrationen über der Informationsschwelle können bei einzelnen, besonders empfindlichen Personen und erhöhte körperlicher Belastung geringfügige Beeinträchtigungen hervorrufen. Der normale Aufenthalt im Freien, wie z.B. Spaziergang, Baden oder Picknick, ist auch für empfindliche Personen unbedenklich. Der weitere Verlauf der Ozonkonzentration im Aufenthaltsbereich sollte aber aufmerksam beobachtet werden. Weitere individuelle Schutzmaßnahmen sind erst bei Überschreiten der Alarmschwelle erforderlich.“

Alarmschwelle über 240 µg/m³:

„Ozonkonzentrationen über der Alarmschwelle können zu Reizungen der Schleimhäute und zu Atembeschwerden führen. Ungewohnte und starke Anstrengungen im Freien, insbesondere in den Mittags- und Nachmittagsstunden, sind zu vermeiden. Gefährdete Personen - wie beispielsweise Kinder mit überempfindlichen Bronchien, Personen mit schweren Erkrankungen der Atemwege und / oder des Herzens, sowie Asthmakranke – sollen sich daher bevorzugt in Innenräumen aufhalten, in denen nicht geraucht wird. Für individuelle gesundheitsbezogene Auskünfte wird empfohlen, Rücksprache mit dem Hausarzt zu halten.“

e) Richtlinie 2002/3/EG Des Europäischen Parlaments und des Rates vom 12.02.2002 über den Ozongehalt der Luft

Zielwerte für Ozon

	Zielwert für 2010	Parameter
Zielwert für den Schutz der menschlichen Gesundheit	120 µg/m ³	Höchster 8-Stunden-Mittelwert eines Tages während eines Kalenderjahres Gemittelt über 3 Jahre sind Überschreitungen an maximal 25 Tagen pro Jahr zugelassen.
Zielwert für den Schutz der Vegetation	18 000 µg/m ³ h	AOT 40, berechnet aus 1-Stunden Mittelwerten von Mai bis Juli. Gemittelt über 5 Jahre.

Langfristige Ziele für Ozon

	Langfristiges Ziel (2020)	Parameter
langfristiges Ziel für den Schutz der menschlichen Gesundheit	120 µg/m ³	Höchster 8-Stunden-Mittelwert eines Tages während eines Kalenderjahres
langfristiges Ziel für den Schutz der Vegetation	6 000 µg/m ³ h	AOT 40, berechnet aus 1-Stunden Mittelwerten von Mai bis Juli

f) Richtlinie 1999/30/EG Des Rates vom 02.04.1999 über Grenzwerte für Stickstoffoxid und Stickstoffoxide

		Zeitpunkt, bis zu dem der Grenzwert zu erreichen ist
1-Stunden-Grenzwert für den Schutz der menschlichen Gesundheit	200 µg/m ³ NO ₂ (darf nicht öfter als 18 mal im Jahr überschritten werden)	01.01.2010
Jahresgrenzwert für den Schutz der menschlichen Gesundheit	40 µg/m ³ NO ₂	01.01.2010
Jahresgrenzwert für den Schutz der Vegetation	30 µg/m ³ NO _x	19.07.2001

6 Tabellen

6.1 Verfügbarkeit

Verfügbarkeit der Halbstundenwerte in Prozent der maximal möglichen Werte

	O ₃	SO ₂	PM ₁₀	NO ₂	NO	CO
Eisenstadt	100	100	98	100	100	100
Oberschützen	100	100	98	100	100	
Kittsee	100	95	96	98	98	

Die Verfügbarkeit soll gemäß §4(1) der Verordnung über das Messkonzept zum Immissionschutzgesetz-Luft für die Messung mit kontinuierlich registrierenden Immissionsmessgeräten für die Komponenten SO₂, CO, NO₂, Schwebstaub und O₃ mindestens 90% betragen

6.2 Monatsmittelwerte

Angaben in µg/m³, bei CO in mg/m³

	O ₃	SO ₂	PM ₁₀	NO ₂	NO	CO	Temp
Eisenstadt	74	3	27	17	6	0.30	12
Oberschützen	75	2	24	8	2		11
Kittsee	74	3	28	14	3		12

6.3 Eisenstadt

Eisenstadt Ozon Angaben in $\mu\text{g}/\text{m}^3$

Tag	MAX.HMW	MAX.MW_01	MAX.MW_8	TMW
01.04	100	100	89	86
02.04	109	108	96	84
03.04	101	100	94	90
04.04	100	99	92	83
05.04	89	89	85	72
06.04	79	77	74	61
07.04	79	79	69	59
08.04	126	125	117	91
09.04	116	115	106	82
10.04	84	82	79	57
11.04	110	107	92	64
12.04	79	78	54	49
13.04	97	96	92	67
14.04	108	107	102	77
15.04	116	115	108	71
16.04	116	115	110	92
17.04	105	102	72	54
18.04	129	128	115	77
19.04	88	87	62	59
20.04	88	85	80	74
21.04	136	135	119	80
22.04	137	135	127	85
23.04	116	116	92	74
24.04	124	123	117	85
25.04	153	151	134	105
26.04	132	131	120	98
27.04	109	108	103	96
28.04	94	93	82	69
29.04	73	69	51	35
30.04	81	78	64	41
Maximum	153	151	134	105
Minimum	73	69	51	35

Anzahl der Überschreitungen laut Immissionsschutzgesetz-Luft (BGBl. I Nr. 115/1997) und EU-Ozonrichtlinie 92/72/EWG

MW_01	MW_01	MW_8
180 $\mu\text{g}/\text{m}^3$ (Informationsschwelle)	240 $\mu\text{g}/\text{m}^3$ (Alarmschwelle)	120 $\mu\text{g}/\text{m}^3$
0	0	2

Eisenstadt

Angaben in $\mu\text{g}/\text{m}^3$, CO in mg/m^3

	SO ₂	SO ₂	PM ₁₀	NO ₂	NO ₂	NO	NO	CO
Tag	Max.HMW	TMW	TMW	Max.HMW	TMW	Max.HMW	TMW	Max.MW8
01.04	7	4	33	14	9	4	2	0.40
02.04	9	4	33	45	19	16	5	0.45
03.04	7	5	28	39	21	20	8	0.45
04.04	7	5	31	45	22	24	6	0.47
05.04	3	3	31	49	15	10	3	0.51
06.04	4	4	26	30	17	13	5	0.52
07.04	5	4	33	24	13	8	3	0.43
08.04	13	6	26	79	19	46	7	0.36
09.04	4	3	31	38	14	26	5	0.41
10.04	6	3	23	81	28	135	16	0.46
11.04	4	3	18	98	22	50	7	0.34
12.04	5	3	21	96	35	161	18	0.40
13.04	3	3	9	45	20	41	7	0.39
14.04	4	3	12	68	15	15	3	0.32
15.04	5	3	22	53	15	73	9	0.38
16.04	3	3	17	23	8	7	2	0.24
17.04	4	3	22	74	32	35	10	0.38
18.04	3	2	28	39	13	26	5	0.38
19.04	3	2	24	59	23	40	10	0.31
20.04	6	3	39	19	11	9	4	0.27
21.04	9	5	40	54	14	7	2	0.33
22.04	4	3	35	58	17	49	7	0.35
23.04	3	3	37	59	16	43	6	0.30
24.04	3	3	23	38	13	15	3	0.28
25.04	3	3	25	68	24	27	5	0.29
26.04	3	3	26	27	11	6	2	0.32
27.04	3	2	38	28	6	6	2	0.21
28.04	3	2	25	13	5	4	2	0.23
29.04	3	3	31	38	18	52	9	0.29
30.04	3	3	28	62	20	47	9	0.31
Max	13	6	40	98	35	161	18	0.52
Min	3	2	9	13	5	4	2	0.21

Anzahl der Überschreitungen laut Immissionsschutzgesetz-Luft (BGBl. I Nr. 115/1997) und der Verordnung über Immissionsgrenzwerte und Immissionszielwerte zum Schutz der Ökosysteme und der Vegetation (BGBl. II Nr. 298/2001)

SO ₂	SO ₂	SO ₂	SO ₂	PM ₁₀	NO ₂	NO ₂	NO ₂	CO
HMW	TMW(120)	TMW(50)	MW3	TMW	HMW	TMW	MW3	MW8
0	0	0	0	0	0	0	0	0

6.4 Oberschützen

Oberschützen Ozon Angaben in $\mu\text{g}/\text{m}^3$

Tag	MAX.HMW	MAX.MW_01	MAX.MW_8	TMW
01.04	90	90	82	71
02.04	116	114	100	77
03.04	112	111	106	104
04.04	115	112	104	86
05.04	92	92	86	80
06.04	83	82	78	68
07.04	93	93	87	81
08.04	119	118	109	87
09.04	116	115	109	75
10.04	107	104	95	68
11.04	104	104	89	56
12.04	105	103	96	73
13.04	103	102	90	60
14.04	107	107	97	71
15.04	116	116	110	75
16.04	119	118	107	69
17.04	111	109	90	58
18.04	136	136	121	72
19.04	99	93	82	61
20.04	100	100	94	83
21.04	133	133	121	88
22.04	131	131	118	91
23.04	122	119	99	74
24.04	124	123	109	70
25.04	144	142	130	89
26.04	135	133	114	83
27.04	106	105	97	80
28.04	104	104	98	81
29.04	105	104	95	63
30.04	104	102	93	60
Maximum	144	142	130	104
Minimum	83	82	78	56

Anzahl der Überschreitungen laut Immissionsschutzgesetz-Luft (BGBl. I Nr. 115/1997) und EU-Ozonrichtlinie 92/72/EWG

MW_01	MW_01	MW_8
180 $\mu\text{g}/\text{m}^3$ (Informationsschwelle)	240 $\mu\text{g}/\text{m}^3$ (Alarmschwelle)	120 $\mu\text{g}/\text{m}^3$
0	0	3

Oberschützen Angaben in µg/m³

Tag	SO ₂	SO ₂	PM ₁₀	NO ₂	NO ₂	NO	NO
	Max.HMW	TMW	TMW	Max.HMW	TMW	Max.HMW	TMW
01.04	2	2	43	16	7	2	1
02.04	4	1	29	23	10	5	1
03.04	6	3	23	23	8	12	1
04.04	3	2	31	32	9	5	1
05.04	5	2	31	17	8	10	1
06.04	2	1	19	10	7	2	1
07.04	2	2	25	10	5	4	1
08.04	7	2	21	43	9	18	3
09.04	2	2	31	33	9	25	3
10.04	2	1	12	33	9	12	2
11.04	2	2	16	29	12	29	3
12.04	2	2	12	18	7	37	3
13.04	2	1	10	17	6	10	2
14.04	2	1	10	20	5	8	1
15.04	2	2	15	28	7	10	2
16.04	2	2	20	32	10	15	3
17.04	2	2	23	35	12	11	3
18.04	3	2	26	28	10	16	3
19.04	3	2	19	34	9	34	3
20.04	2	2	31	16	6	7	2
21.04	5	3	41	13	6	3	1
22.04	4	3	32	27	6	18	1
23.04	3	2	23	37	8	13	2
24.04	3	2	15	25	8	19	2
25.04	2	2	21	31	8	16	2
26.04	3	2	24	33	11	17	3
27.04	2	2	34	18	7	5	2
28.04	2	2	19	8	4	4	1
29.04	3	2	32	31	9	5	2
30.04	3	2	35	22	9	41	4
Max	7	3	43	43	12	41	4
Min	2	1	10	8	4	2	1

Anzahl der Überschreitungen laut Immissionsschutzgesetz-Luft (BGBl. I Nr. 115/1997) und der Verordnung über Immissionsgrenzwerte und Immissionszielwerte zum Schutz der Ökosysteme und der Vegetation (BGBl. II Nr. 298/2001)

SO ₂	SO ₂	SO ₂	SO ₂	PM ₁₀	NO ₂	NO ₂	NO ₂
HMW	TMW(120)	TMW(50)	MW3	TMW	HMW	TMW	MW3
0	0	0	0	0	0	0	0

6.5 Kittsee

Kittsee Ozon Angaben in $\mu\text{g}/\text{m}^3$

Tag	MAX.HMW	MAX.MW_01	MAX.MW_8	TMW
01.04	113	113	108	96
02.04	123	122	112	92
03.04	107	106	101	95
04.04	113	113	106	89
05.04	98	96	82	66
06.04	91	90	85	75
07.04	111	111	101	89
08.04	126	126	115	97
09.04	117	116	108	85
10.04	96	96	88	62
11.04	114	111	89	51
12.04	90	87	73	65
13.04	99	98	92	69
14.04	114	114	103	73
15.04	121	121	111	74
16.04	117	117	104	74
17.04	178	155	106	71
18.04	133	131	113	79
19.04	85	80	65	58
20.04	102	101	89	76
21.04	141	140	127	73
22.04	139	139	119	85
23.04	110	109	93	60
24.04	133	132	113	75
25.04	153	152	128	77
26.04	135	134	119	81
27.04	105	104	100	92
28.04	90	89	75	66
29.04	102	102	77	43
30.04	92	89	76	48
Maximum	178	155	128	97
Minimum	85	80	65	43

Anzahl der Überschreitungen laut Immissionsschutzgesetz-Luft (BGBl. I Nr. 115/1997) und EU-Ozonrichtlinie 92/72/EWG

MW_01	MW_01	MW_8
180 $\mu\text{g}/\text{m}^3$ (Informationsschwelle)	240 $\mu\text{g}/\text{m}^3$ (Alarmschwelle)	120 $\mu\text{g}/\text{m}^3$
0	0	2

Kittsee Angaben in $\mu\text{g}/\text{m}^3$

	SO ₂	SO ₂	PM ₁₀	NO ₂	NO ₂	NO	NO
Tag	Max.HMW	TMW	TMW	Max.HMW	TMW	Max.HMW	TMW
01.04	7	4	23	28	7	1	1
02.04	9	5	31	41	19	5	1
03.04	11	7	27	11	9	1	1
04.04	6	4	----	48	10	2	1
05.04	9	5	39	44	22	5	1
06.04	12	5	27	23	8	2	1
07.04	6	----	27	13	5	1	1
08.04	5	----	27	19	8	5	1
09.04	3	1	30	24	11	3	1
10.04	5	----	19	35	14	14	3
11.04	5	----	15	68	23	107	13
12.04	2	1	13	25	11	6	2
13.04	1	1	6	39	9	4	1
14.04	2	1	11	64	13	12	2
15.04	14	3	21	67	22	78	6
16.04	10	2	17	45	18	8	2
17.04	13	4	31	106	28	59	5
18.04	21	4	28	72	23	8	3
19.04	8	2	33	56	16	17	3
20.04	5	3	41	11	7	3	2
21.04	10	5	37	89	16	16	3
22.04	26	6	30	77	19	26	3
23.04	3	2	53	65	16	31	3
24.04	3	2	40	66	18	20	3
25.04	3	2	39	77	23	48	6
26.04	9	3	29	74	17	91	7
27.04	2	2	34	2	1	1	1
28.04	2	2	24	7	2	3	1
29.04	7	2	30	34	14	45	5
30.04	10	2	27	31	11	10	3
Max	26	7	53	106	28	107	13
Min	1	1	6	2	1	1	1

Anzahl der Überschreitungen laut Immissionsschutzgesetz-Luft (BGBl. I Nr. 115/1997) und der Verordnung über Immissionsgrenzwerte und Immissionszielwerte zum Schutz der Ökosysteme und der Vegetation (BGBl. II Nr. 298/2001)

SO ₂	SO ₂	SO ₂	SO ₂	PM ₁₀	NO ₂	NO ₂	NO ₂
HMW	TMW(120)	TMW(50)	MW3	TMW	HMW	TMW	MW3
0	0	0	0	1	0	0	0

Grafiken

6.6 Eisenstadt

Eisenstadt O₃

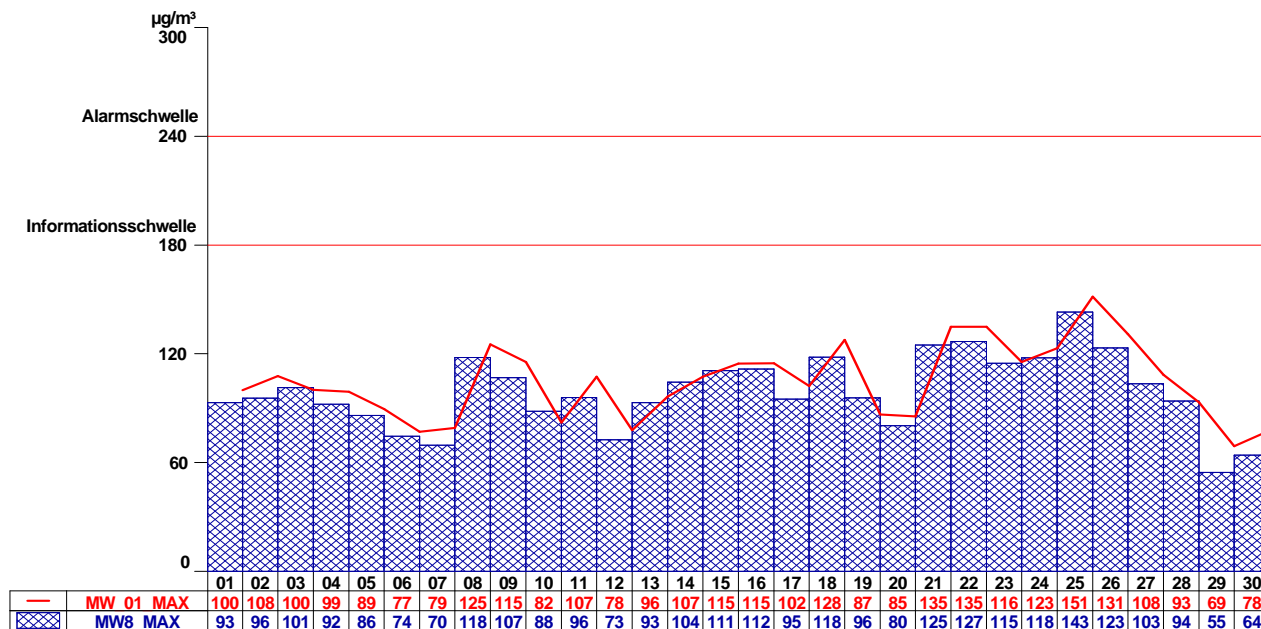

Eisenstadt SO₂ (HMW, TMW)

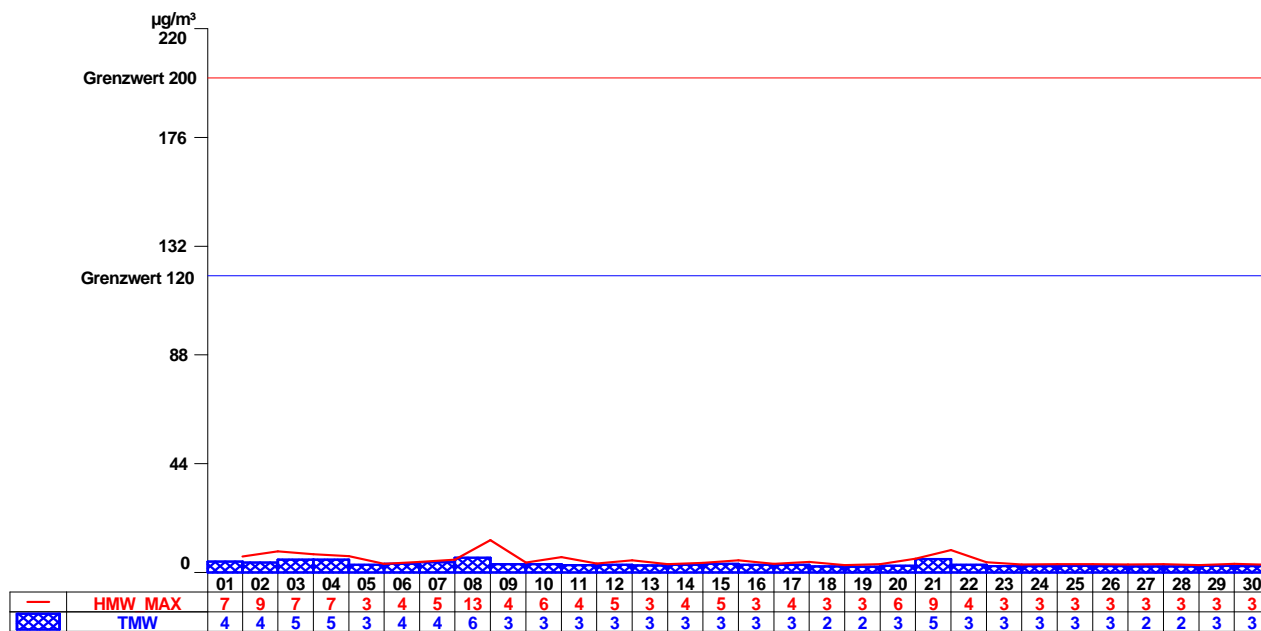

Eisenstadt SO₂ (MW3)

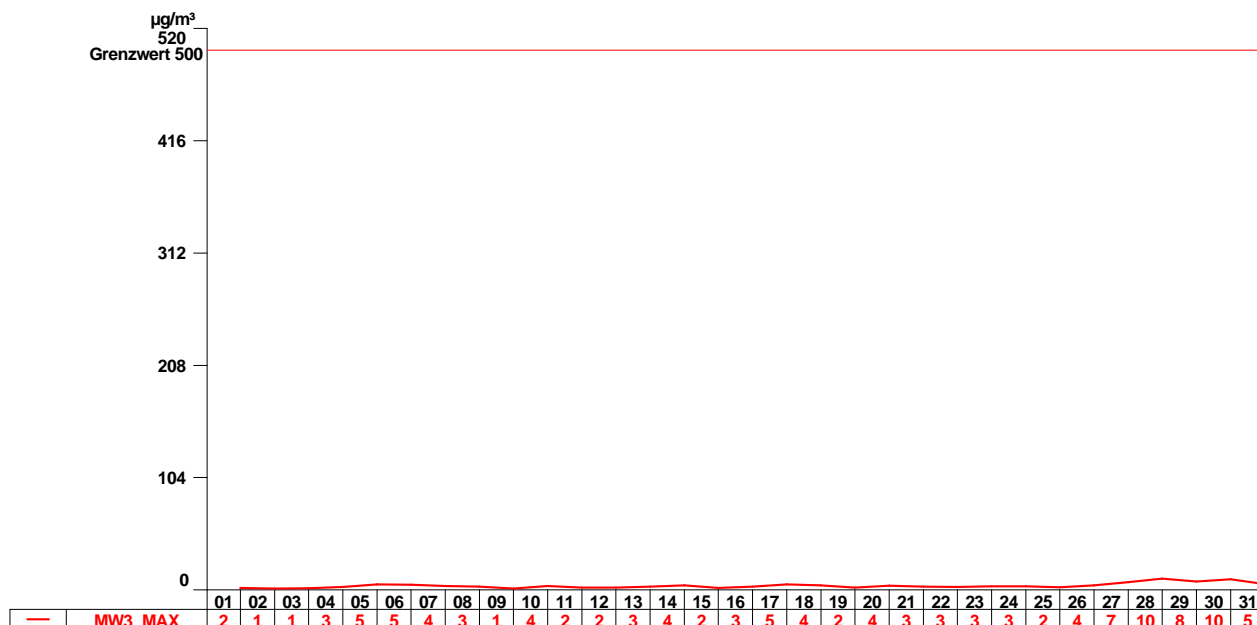

Eisenstadt NO

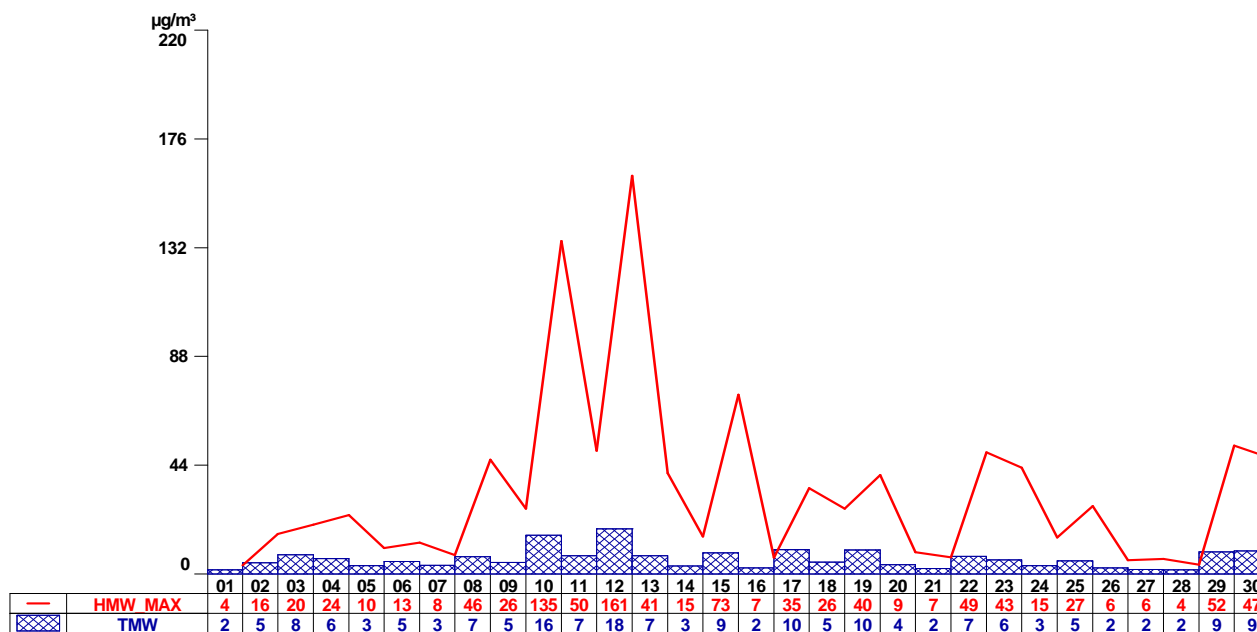

Eisenstadt NO₂

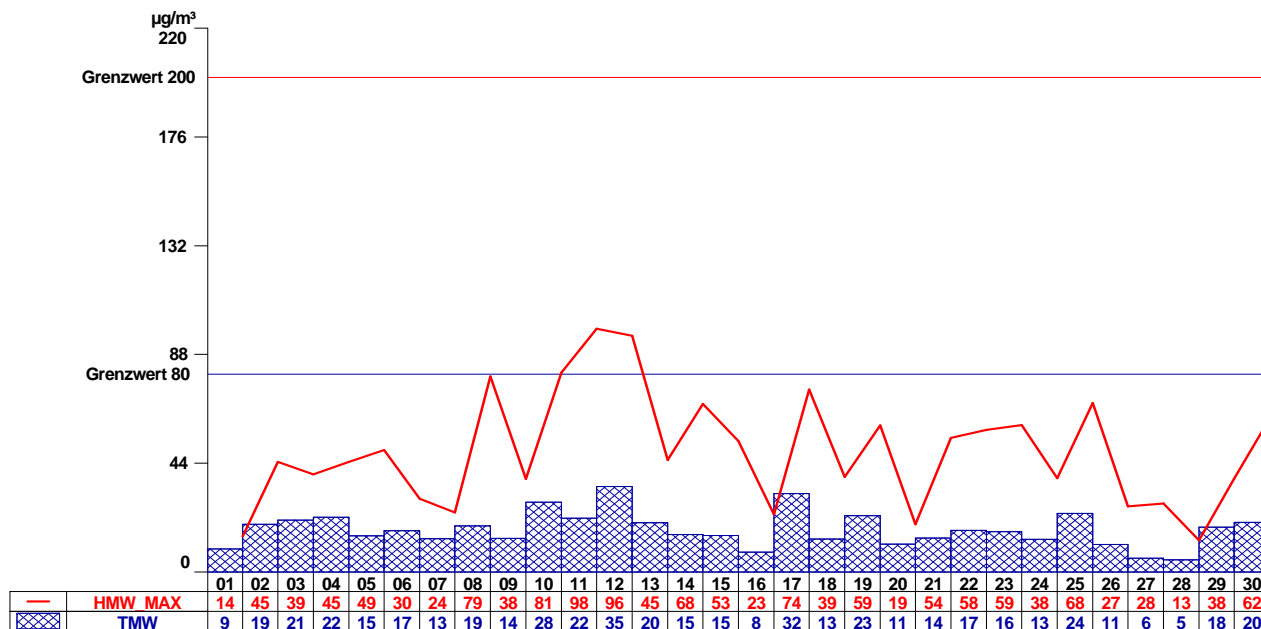

Eisenstadt PM10

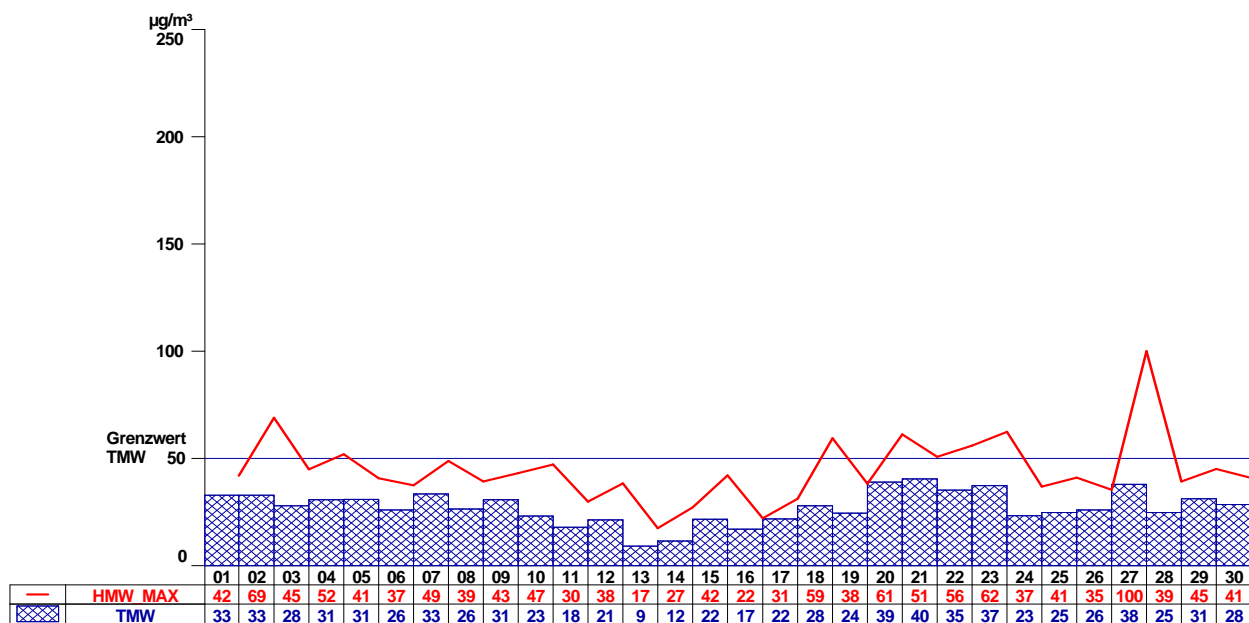

Eisenstadt CO

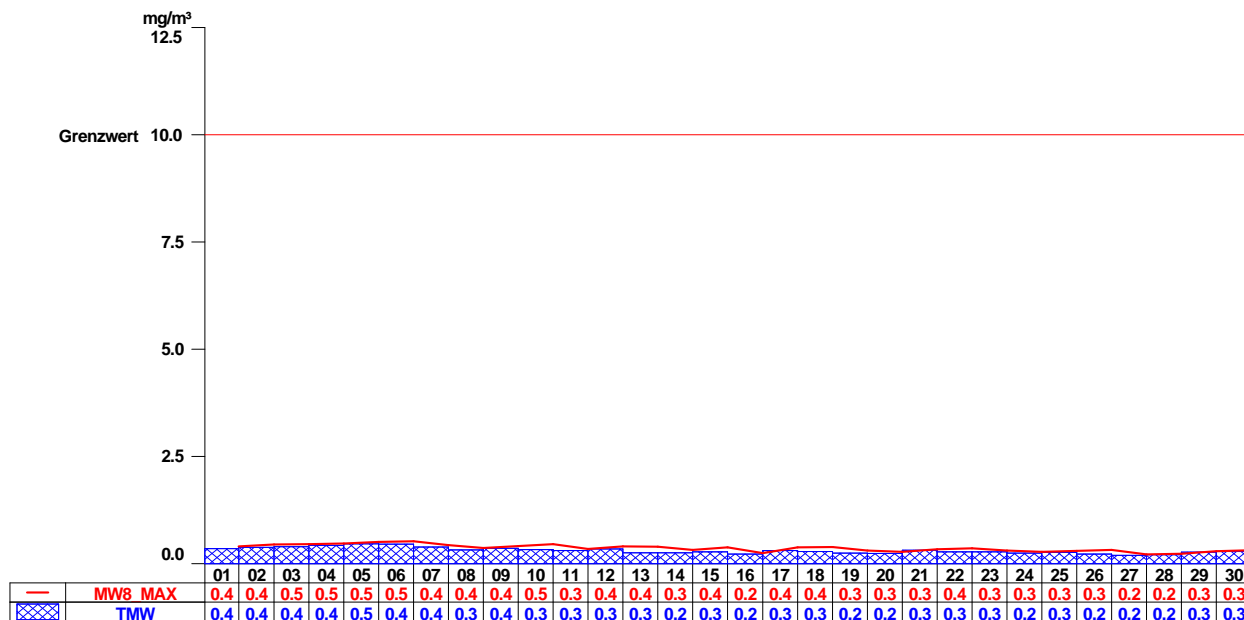

Eisenstadt Temp

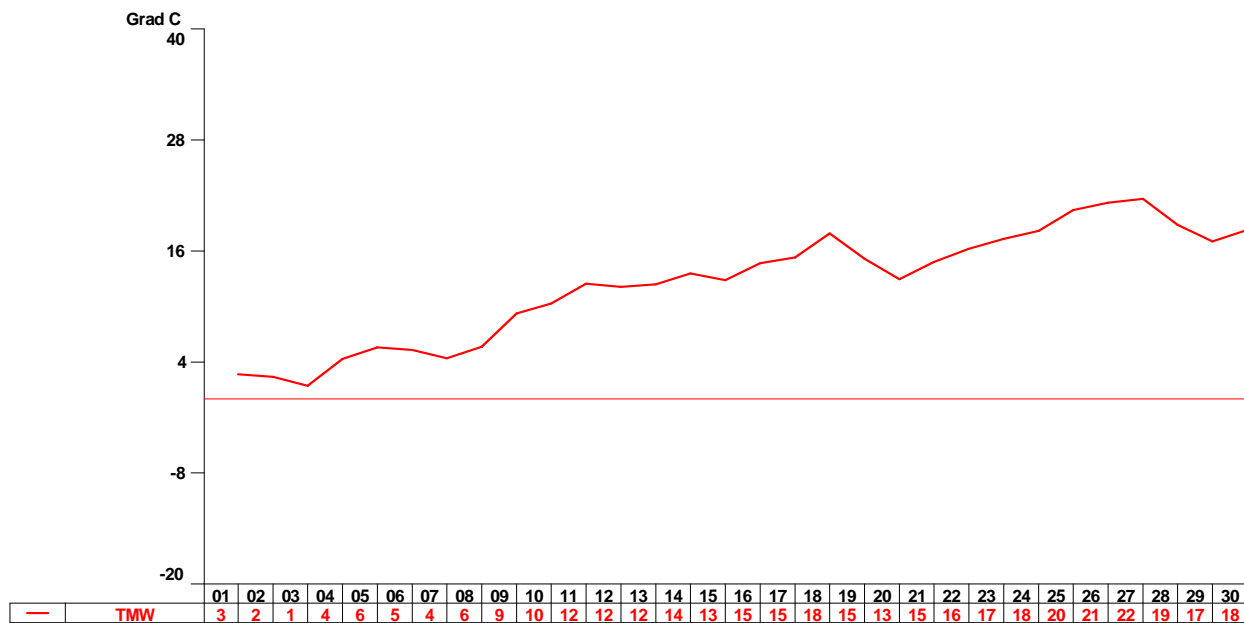

Eisenstadt WG, WS

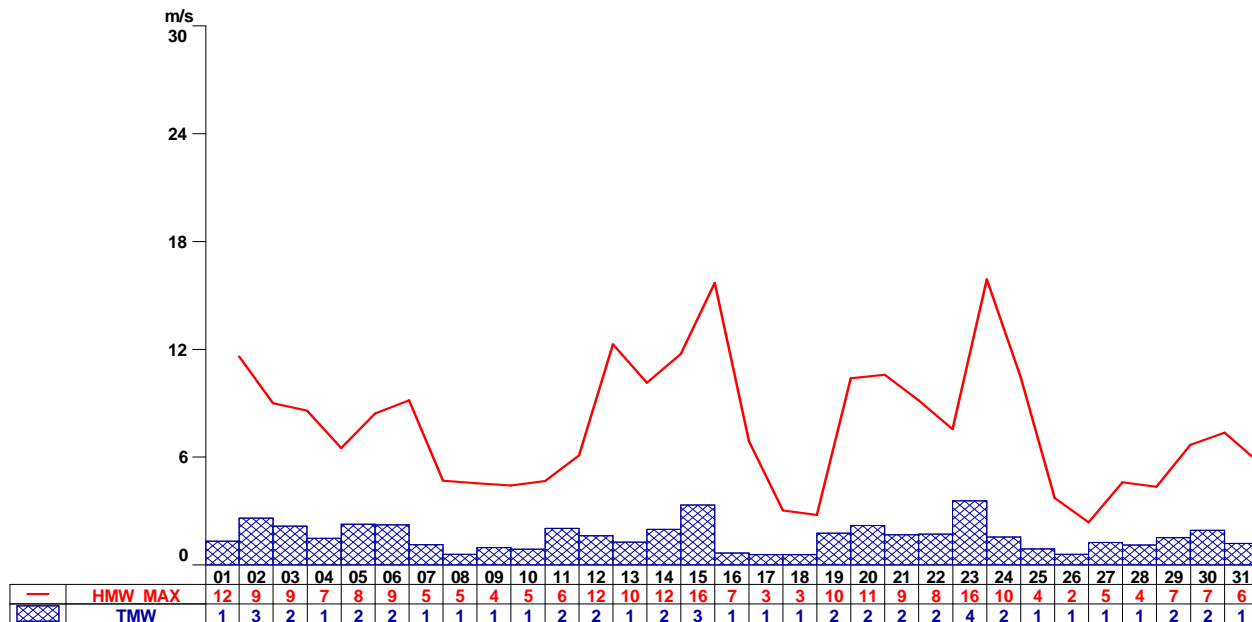

Eisenstadt RF

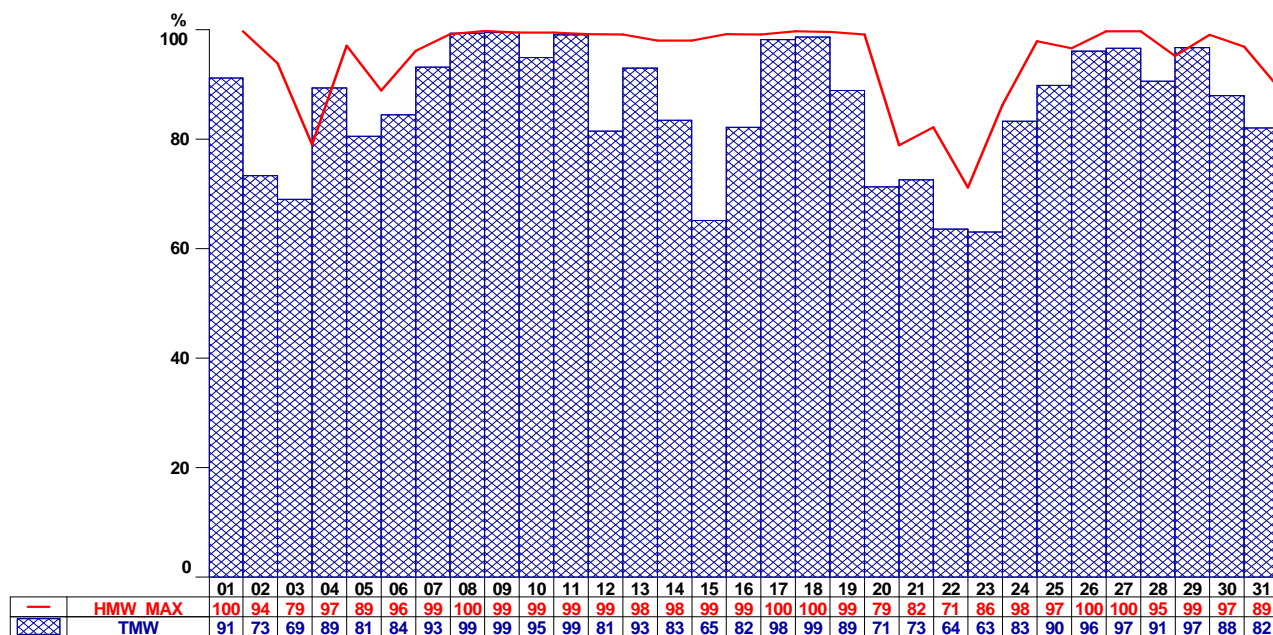

Eisenstadt STRG

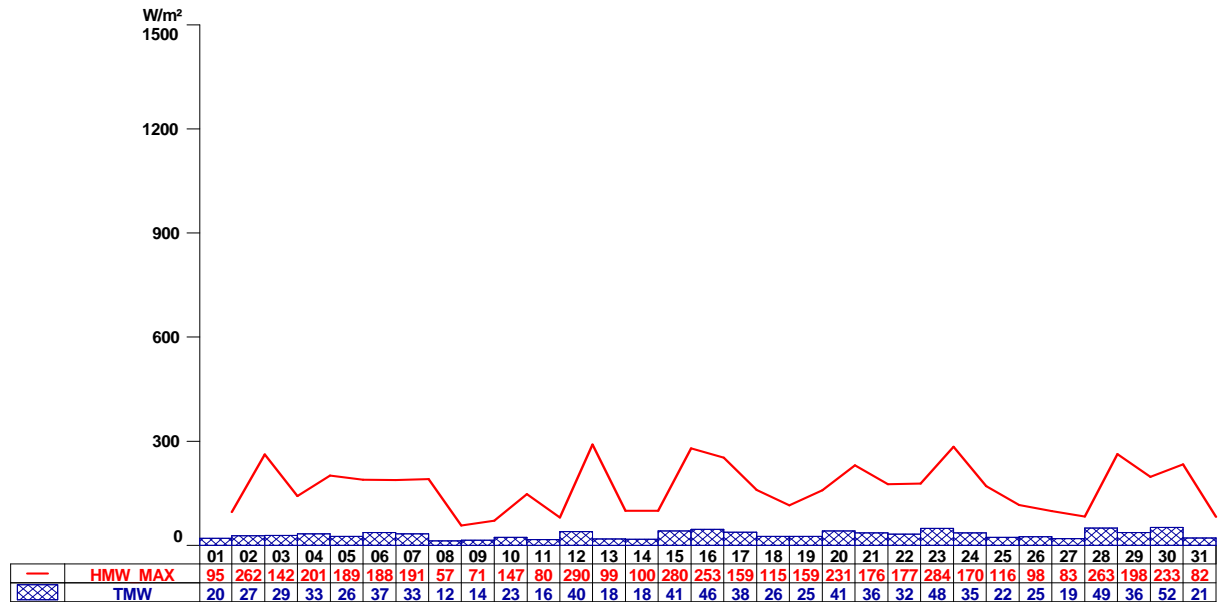

6.7 Oberschützen

Oberschützen O₃

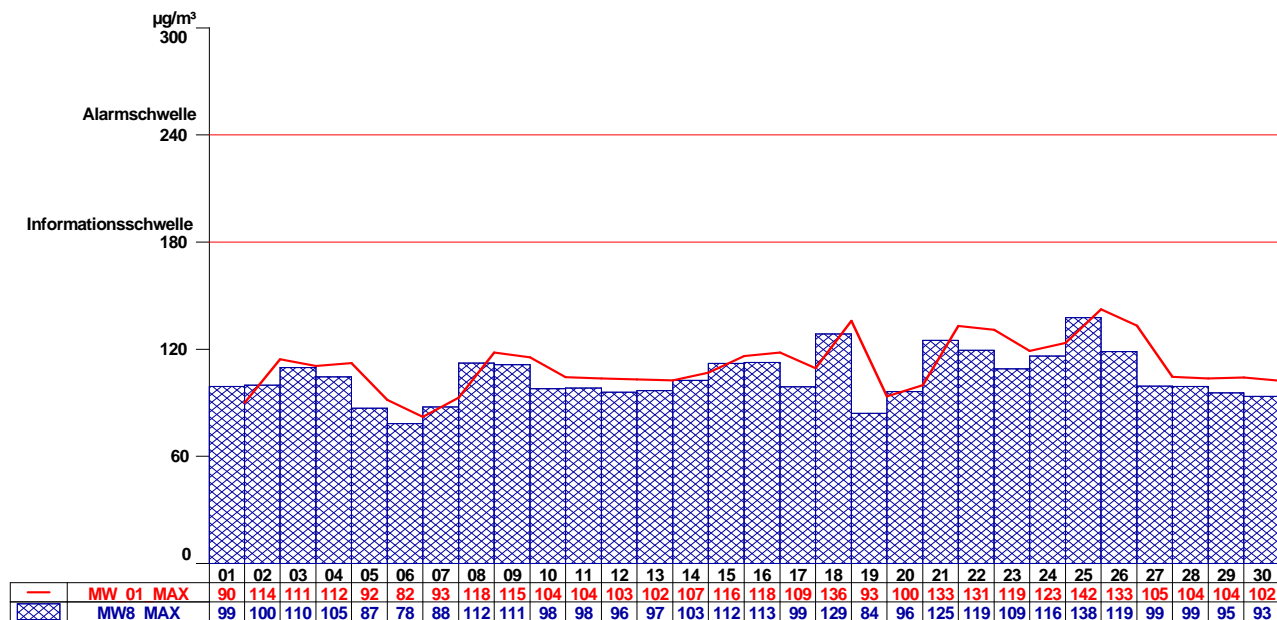

Oberschützen SO₂ (HMW, TMW)

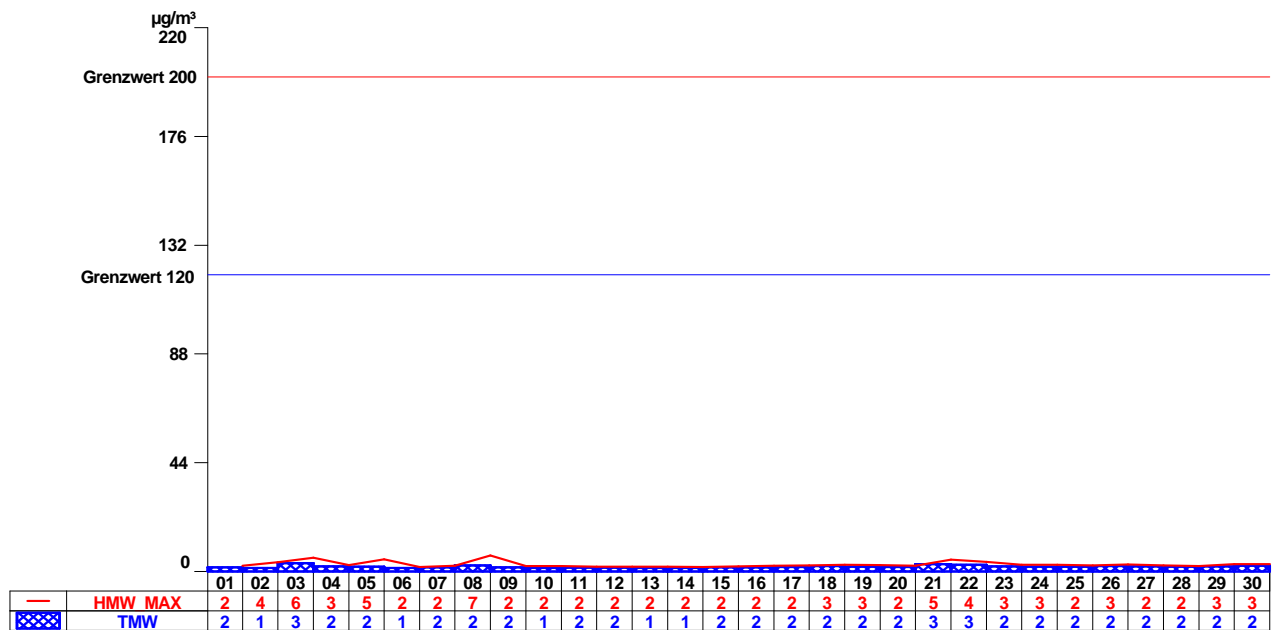

Oberschützen SO₂ (MW3)



Oberschützen NO

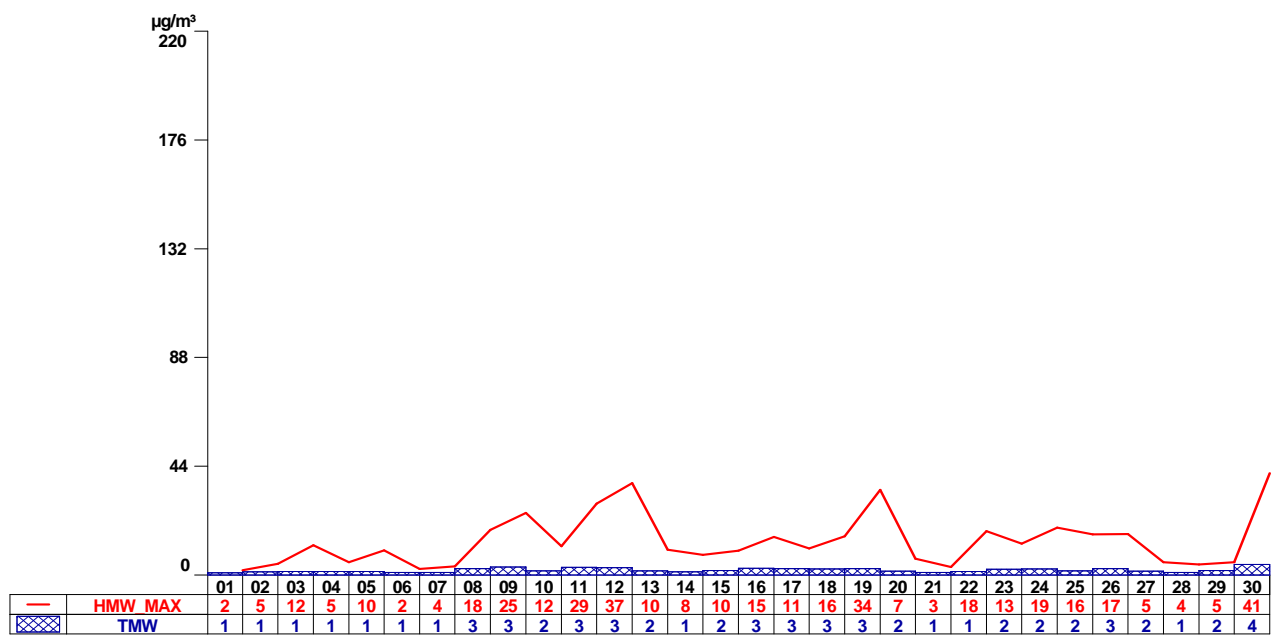

Oberschützen NO₂

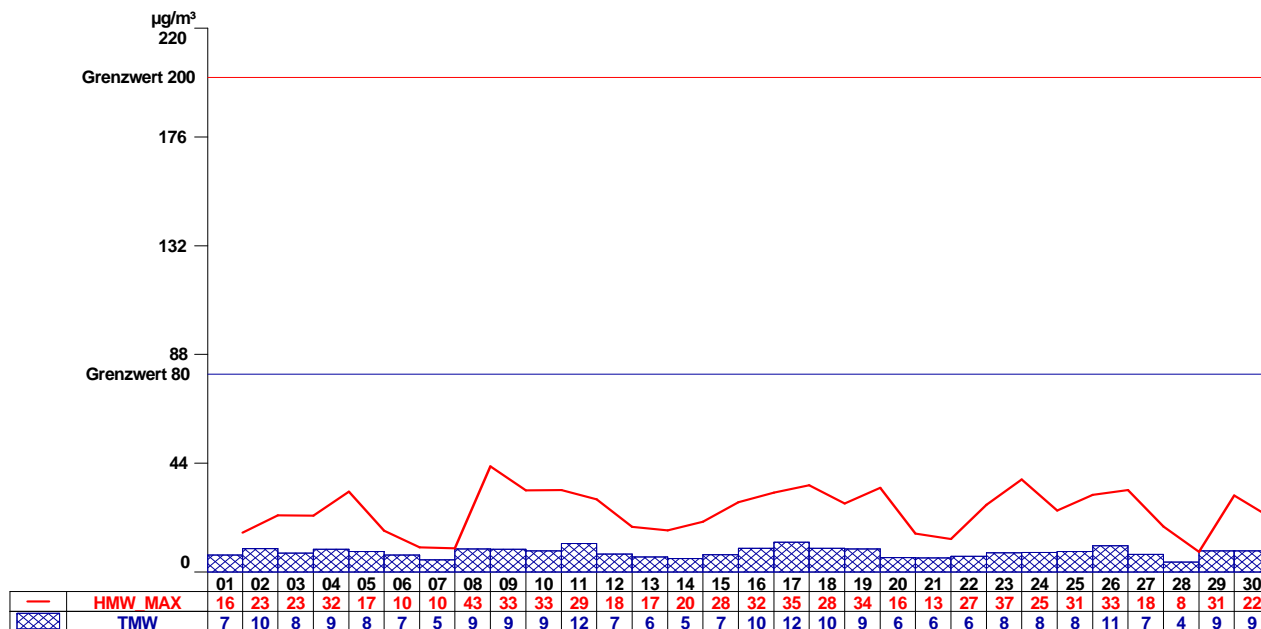

Oberschützen PM₁₀

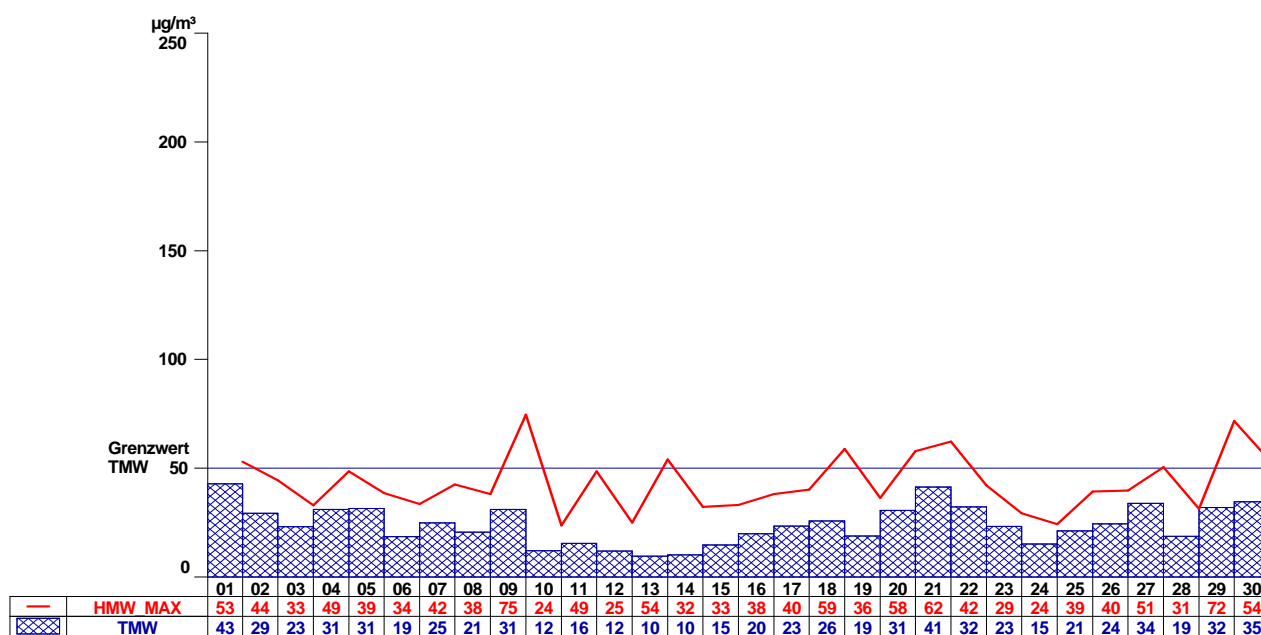

Oberschützen Temp

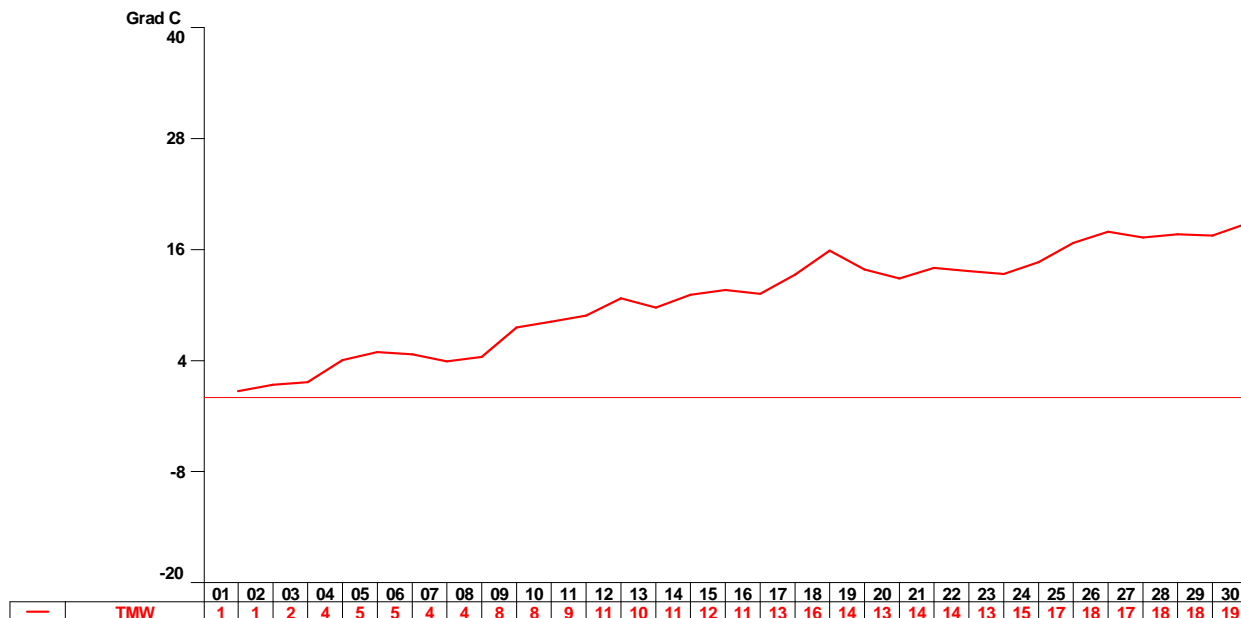

Oberschützen WG, WS

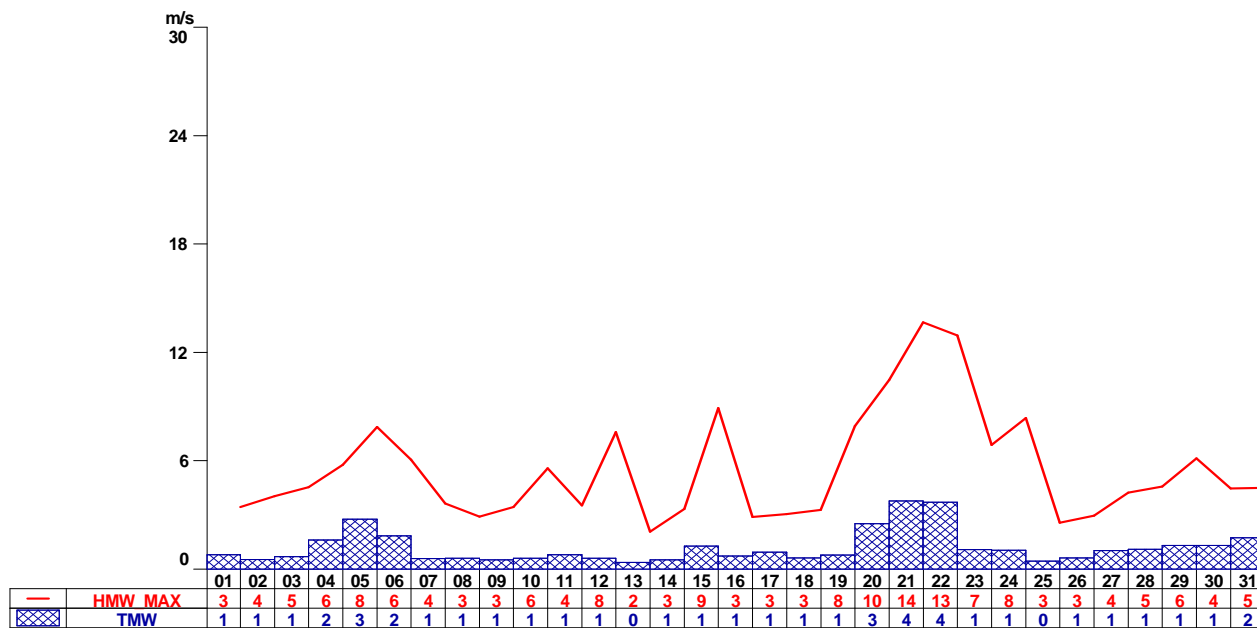

Oberschützen RF



6.8 Kittsee

Kittsee O₃

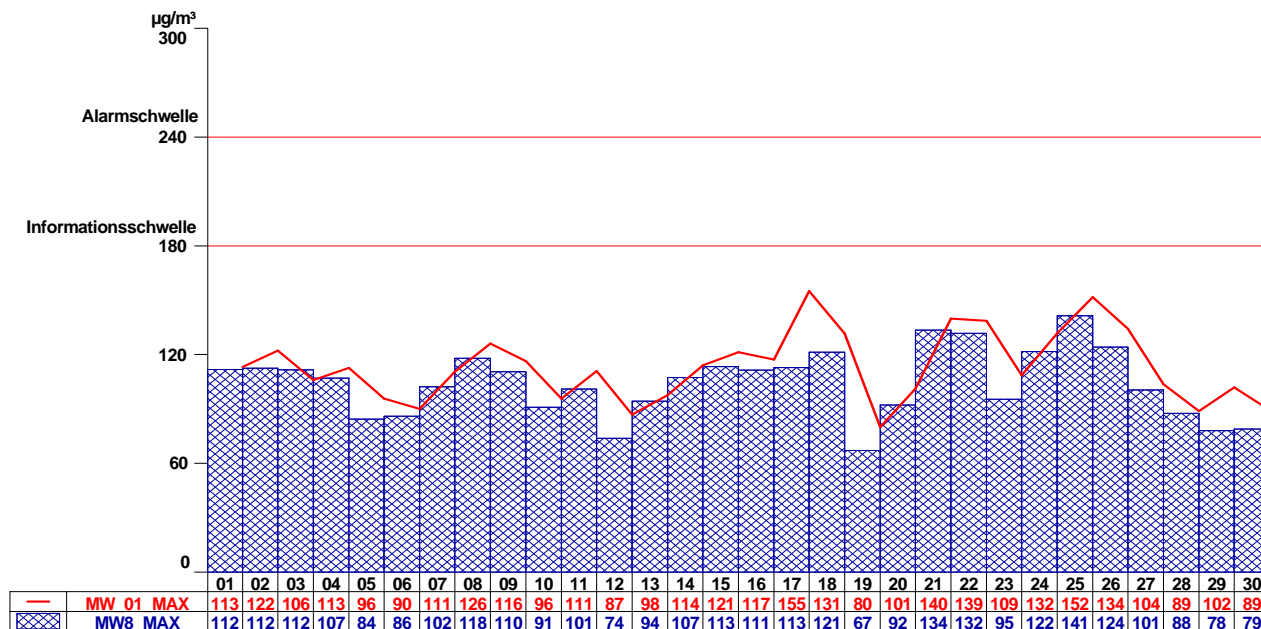

Kittsee SO₂ (HMW, TMW)

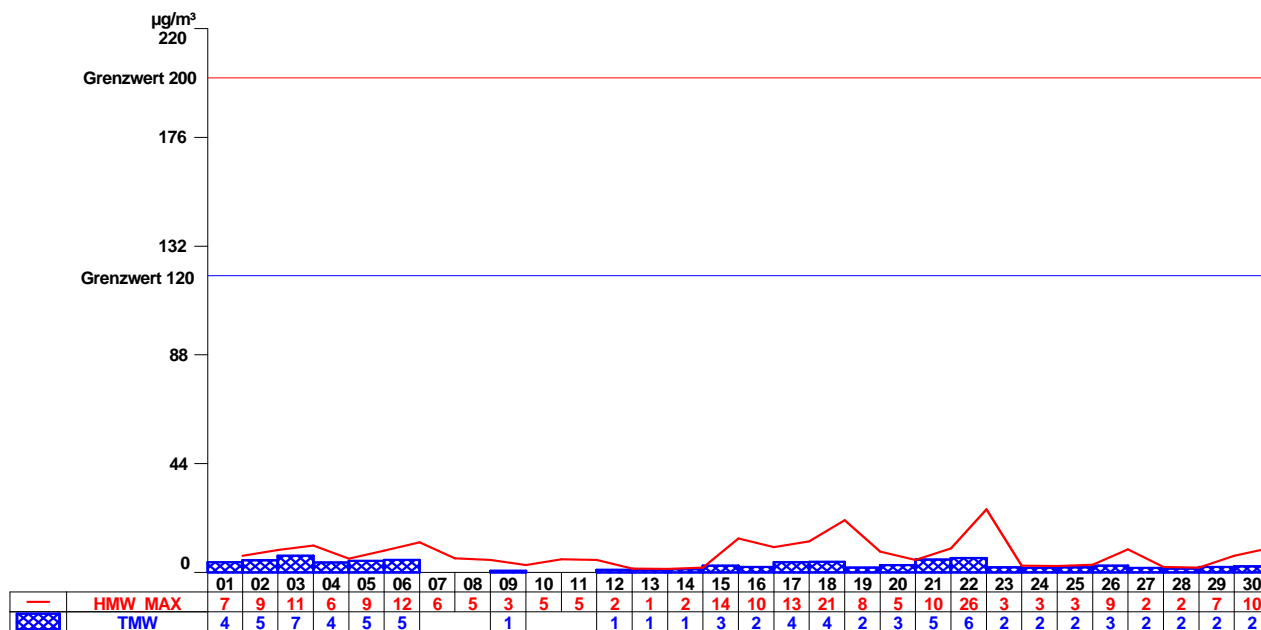

Kittsee SO₂ (MW3)

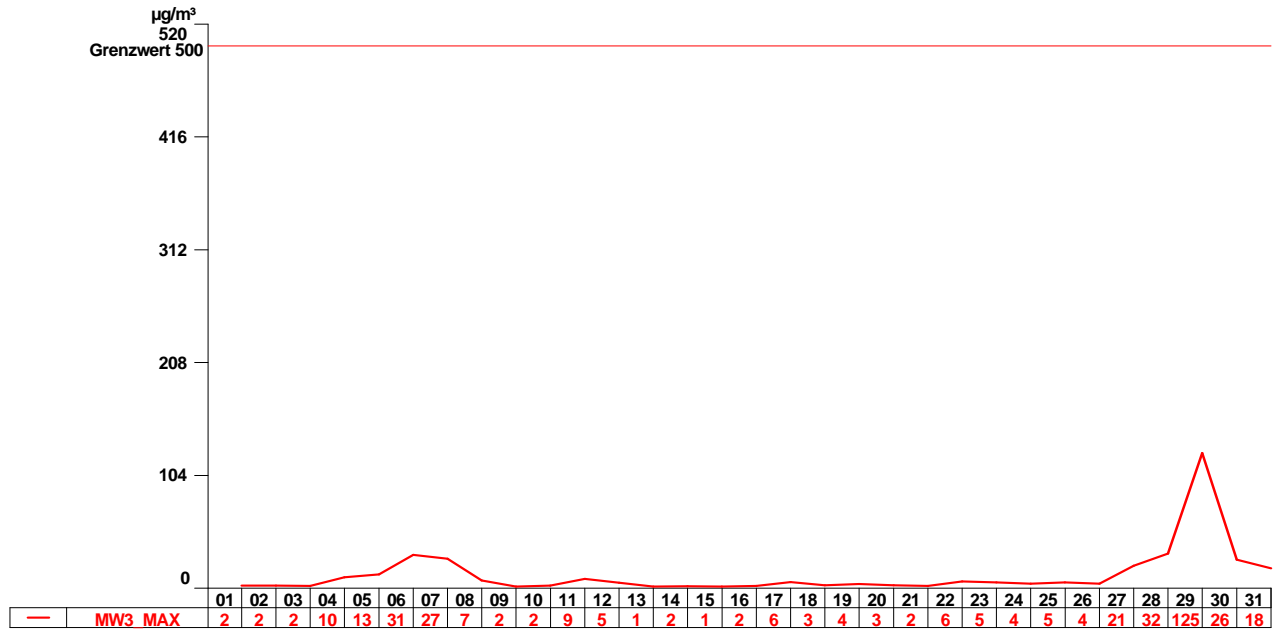

Kittsee NO

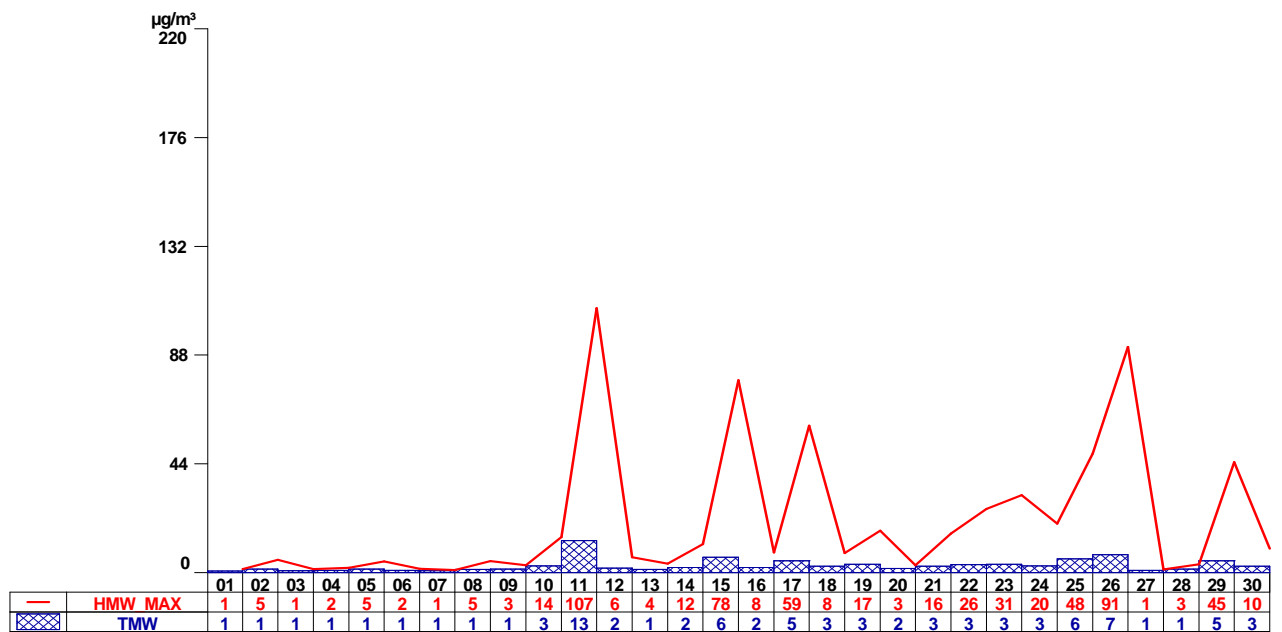

Kittsee NO₂

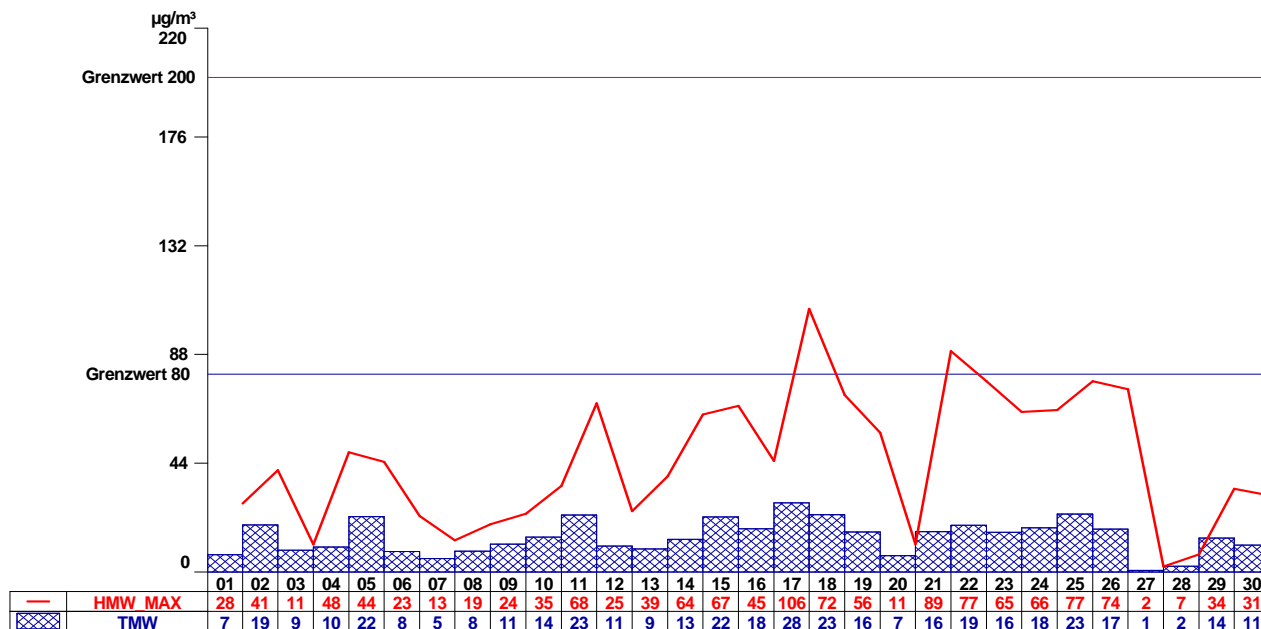

Kittsee PM10

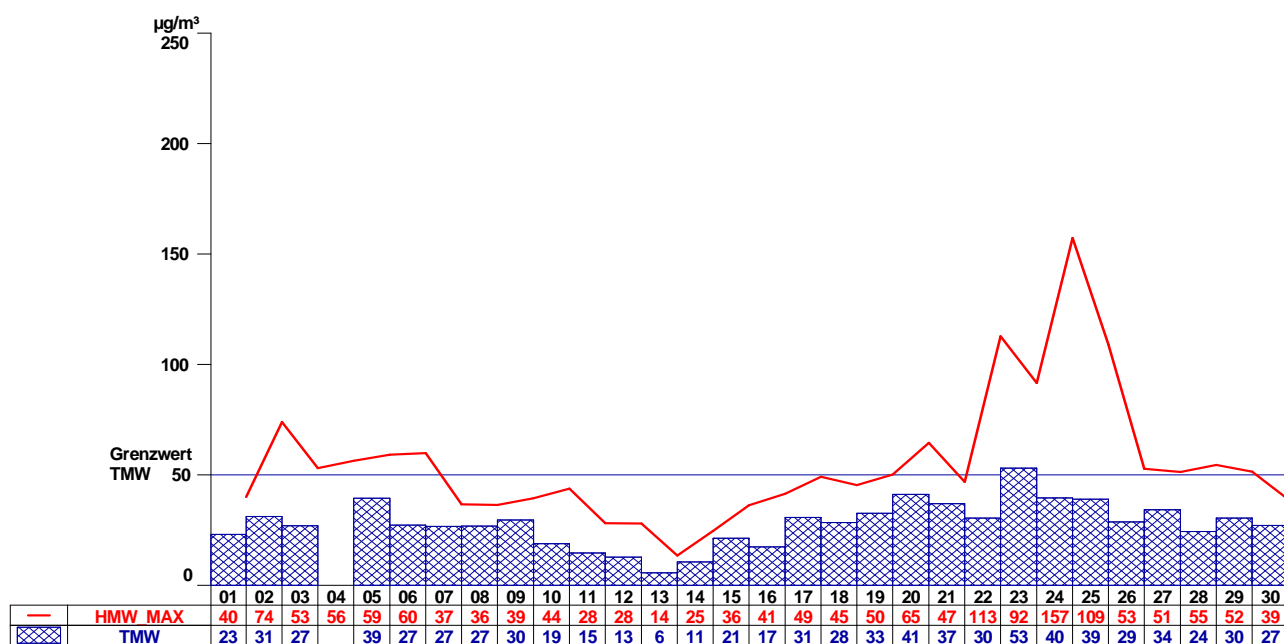

Kittsee Temp

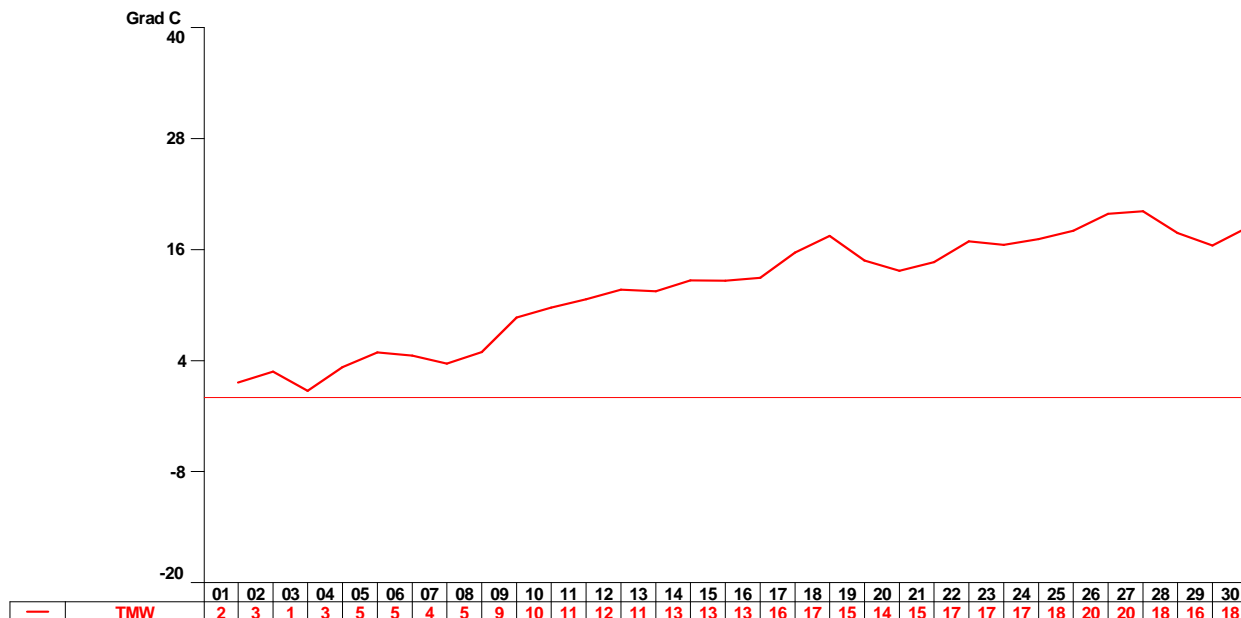

Kittsee WG, WS

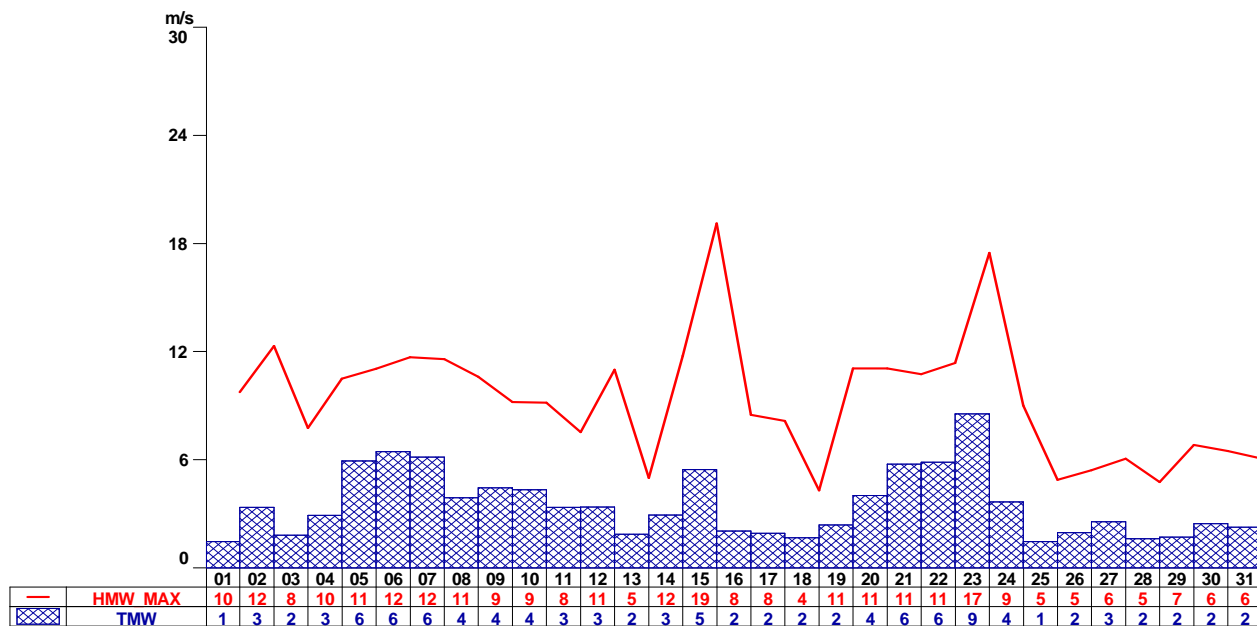

Kittsee RF

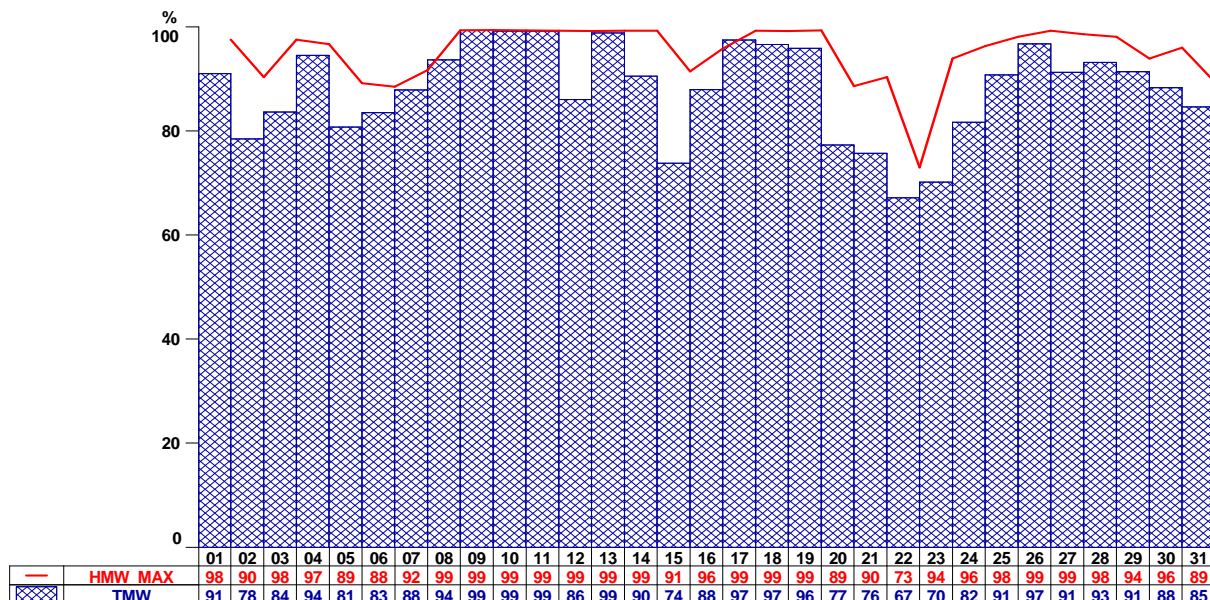

Kittsee STRG

