

Jahrbuch 2015



StatistikBurgenland



BURGENLAND

Jahrbuch 2015



StatistikBurgenland

IMPRESSUM

© Statistik Burgenland
A-7000 Eisenstadt, Europaplatz 1
T: +43 2682 600 2825
E: post.pr-statistik@bgld.gv.at
www.burgenland.at

ISBN: 978-3-902841-19-3

Medieninhaber, Herausgeber und Verleger

Statistik Burgenland
Amt der Burgenländischen Landesregierung
Landesamtsdirektion – Stabsstelle Präsidium
A-7000 Eisenstadt, Europaplatz 1

Redaktion und für den Inhalt verantwortlich

Mag. Manfred Dreiszker
T: +43 2682 600 2825
E: manfred.dreiszker@bgld.gv.at

Maria Stöger
T: +43 2682 600 2830
E: maria.stoeger@bgld.gv.at

Redaktionelle Mitarbeit

Ingrid Giczy, Dorothea Horvath, Andrea Wukovatz,
Marianne Popovits, Brigitte Zakall

Gestaltungskonzept

Atelier Unterkirchner Jankoschek, Wien

Druck

Druckerei Liebenprint, Hornstein

Eisenstadt 2016

Urheberrecht. Die enthaltenen Daten, Tabellen, Grafiken, Bilder etc. sind urheberrechtlich geschützt. Alle Rechte sind Statistik Burgenland vorbehalten. Nachdruck kostenlos, aber nur mit Quellenangabe möglich.

Haftungsausschluss. Statistik Burgenland sowie alle Mitwirkenden an der Publikation haben deren Inhalte sorgfältig recherchiert und erstellt. Fehler können dennoch nicht gänzlich ausgeschlossen werden. Statistik Burgenland und die Genannten übernehmen daher keine Haftung für die Richtigkeit, Vollständigkeit und Aktualität der Inhalte, insbesondere übernehmen sie keinerlei Haftung für eventuelle, unmittelbare oder mittelbare Schäden, die durch die direkte oder indirekte Nutzung der angebotenen Inhalte entstehen.

Statistik Burgenland und alle Mitwirkenden legen Wert auf die Gleichberechtigung von Frauen und Männern. Im Sinne einer besseren Lesbarkeit, wird gelegentlich nur die feminine oder die maskuline Form gewählt. Dies impliziert keineswegs eine Benachteiligung des jeweils anderen Geschlechts. Frauen und Männer sollen sich gleichermaßen angesprochen fühlen.



Vorwort

Geschätzte Leserinnen und Leser!

Es ist ein Gebot der Stunde, Zahlen und Daten transparent und nachvollziehbar zur Verfügung zu stellen. Das „Statistische Jahrbuch Burgenland“ hat sich dabei zu einem wichtigen Nachschlagewerk entwickelt. Es liefert Behörden, Wirtschaft, Verbänden und auch interessierten Bürgerinnen und Bürgern umfangreiche und interessante Informationen über das Land Burgenland. Gleichzeitig ist das Jahrbuch ein unverzichtbares Instrument, um Entwicklungen und Trends zu erkennen.

In einer übersichtlichen und klaren Aufbereitung enthält das „Statistische Jahrbuch“ grundlegende Informationen über die demographischen, sozialen und wirtschaftlichen Strukturen im Burgenland. Es ist somit ein Spiegelbild der Entwicklung unseres Landes. Die Mischung macht das „Statistische Jahrbuch“ zu einem abwechslungsreichen, umfassenden und dennoch übersichtlichen Nachschlagewerk für alle, die sich ein Bild vom Burgenland machen möchten.

Ich wünsche allen, die das „Statistische Jahrbuch“ nutzen, neue Erkenntnisse und Einsichten zur Deckung ihres Informationsbedarfs und für ihre tägliche Arbeit. Gleichzeitig danke ich der Landesstatistik und allen, die am Zustandekommen dieses Bandes mitgewirkt haben.

Hans Niessl
Landeshauptmann von Burgenland



Editorial

Das Statistische Jahrbuch Burgenland erscheint bereits zum 35. Mal. Sämtliche Tabellen, Grafiken und Karten wurden – soweit verfügbar – um das Berichtsjahr 2015 erweitert. Natur, Umwelt, Bevölkerung, Wirtschaft, Tourismus und viele Themenbereiche mehr werden in Zeitreihen und teilweise auch auf Gemeindeebene dargestellt.

Bei den demographischen Daten erfolgte mit 1.11.2014 die Umstellung auf eine neue Datenquelle, das Zentrale Personenstandsregister. Damit werden ab 2015 alle in Österreich und im Ausland stattfindenden Geburten und Sterbefälle von in Österreich wohnhaften Personen erfasst. Zuvor konnten für die Auslandssterbefälle von in Österreich wohnhaften Personen nur Informationen aus anderen Datenquellen herangezogen werden, im Ausland stattgefunden Geburten von Müttern mit Wohnsitz in Österreich wurden bisher gar nicht erfasst in der Geburtenstatistik. Geborene werden nach dem Wohnort der Mutter und Sterbefälle nach dem letzten Wohnort des Verstorbenen veröffentlicht.

Das Jahrbuch liefert Informationen zu allen Bereichen des gesellschaftlichen und wirtschaftlichen Lebens und stellt eine wichtige Grundlage bei Planungen und Entscheidungen für Politik, Verwaltung und Wirtschaft dar. Es ist aber auch ein wertvolles Nachschlagewerk für interessierte Bürgerinnen und Bürger.

Neben dem Statistischen Jahrbuch kann man sich über den Stand und die Entwicklung des Burgenlandes anhand vieler statistischer Informationen auf der Burgenland - Homepage www.burgenland.at/statistik informieren.

Referatsleiter
ORGR Mag. Manfred Dreiszker

Inhalt

Vorwort	3
Editorial	5
Geographie, Wetter, Natur	
Geographie	
Geographischer Überblick, Administrative Einteilung	15
Nutzungsarten nach politischen Bezirken 2015	17
Wetter	
Mittlere Lufttemperatur im Burgenland in Celsiusgraden	19
Niederschläge und Bewölkung im Burgenland	20
Sonnenscheindauer im Burgenland in Stunden	22
Mittlere Lufttemperatur im Jahr 2015 in Celsiusgraden	24
Niederschläge in mm im Jahre 2015, Hydrographischer Dienst des Burgenlandes	26
Gewässergüte	
Gewässergüte der Fließgewässer des Burgenlandes	32
Gewässergüte der Fließgewässer des Burgenlandes, Mittelwerte der Probeentnahmestellen	36
Natur- und Landschaftsschutz	
Schutz besonderer Gebiete	39
Nationalpark Neusiedler See – Seewinkel	40
Natur- und Landschaftsschutz im Burgenland, Übersicht	40
Natur- und Landschaftsschutz im Burgenland	41
Internationale Naturschutzkategorien	46
Natura 2000-Gebiete im Burgenland	47
Naturdenkmale	48
Besondere Pflanzenarten- und Tierartenschutz	48
Naturhöhlen	49
Naturdenkmale im Burgenland	50
Art und Anzahl der Naturdenkmale im Burgenland	54
Gefährdete Brutvogelarten im Burgenland	56
Menschen und Gesellschaft	
Bevölkerung	
Bevölkerung des Burgenlandes bei den Volkszählungen 1991, 2001 und 2011	58
Bevölkerungsstand nach Bundesländern	58
Bevölkerungsvorausschätzung bis 2050	60
Bevölkerung am 1.1.2016 nach Alter, Geschlecht und Staatsangehörigkeit	62
Bevölkerung am 1.1.2016 nach Staatsangehörigkeit	68
Bevölkerung am 1.1.2016 nach Geburtsstaat	68
Bevölkerung am 1.1.2016 mit ausländischer Herkunft	69
Bevölkerung am 1.1.2016 nach Alter und Geschlecht	70
Wanderungen Burgenland 2002 - 2015	72
Wanderungen Bundesländer 2013 - 2015	72

Demographie

Hauptübersicht der natürlichen Bevölkerungsbewegung des Burgenlandes	75
Bevölkerungsbewegung nach Bundesland, Bezirken und Gemeinden 2015	76
Lebendgeborene nach der Lebendgeburtenfolge	81
Lebendgeborene nach Geburtsgewicht, Körperlänge und Geschlecht	81
Fruchtbarkeit und Reproduktion seit 1961	82
Die fünfzehn häufigsten Vornamen der Neugeborenen im Burgenland	83
Eheschließungen ab 1996 nach dem Alter der Braut und des Bräutigams	84
Ehescheidungen nach Ehedauer in Jahren	86
Lebenserwartung nach Alter und Geschlecht	87
Gestorbene 2015 nach Alter und Geschlecht	88
Gestorbene 2015 nach Todesursachen, Altersgruppen und Geschlecht	89

Gesundheit

Krankenanstalten im Burgenland	90
Ärzte im Burgenland	90
Apotheken im Burgenland	90
Spitalsentlassungsstatistik der Krankenanstalten im Burgenland	91
Sozialhilfe im Burgenland, personenbezogener Aufwand	92
Burgenländische Pflegegeldbezieher nach Stufen	93
Altenwohn- und Pflegeheime im Burgenland 2015	93

Bildung

Bildungsstand der Bevölkerung im Alter von 25 bis 64 Jahren 2014 nach Bundesl.	94
Bestandene Reifeprüfungen 2014 nach dem Heimat- und Schulbundesland	95
Reifeprüfungsquoten nach Bundesländern in Prozent	95
Kinderkrippen	96
Kindergärten	97
Alterserweiterte Kindergärten	98
Am Nachmittag betreute Schüler in Pflichtschulen	98
Horte	99
Volksschulen	100
Neue Mittelschulen	101
Sonderschulen	102
Polytechnische Schulen	103
Allgemeinbildende höhere Schulen	104
Sonstige Pflichtschulen	105
Berufsbildende Pflichtschulen	106
Mittlere landwirtschaftliche Schulen	107
Handelsschulen	108
Mittlere technische und gewerbliche Schulen	109
Mittlere Schulen für wirtschaftliche Berufe	110
Sozialberufliche mittlere Schule	111
Schule für allgemeine Gesundheits- und Krankenpflege	111
Handelsakademien	112
Höhere technische, gewerbliche und kunstgewerbliche Schulen	113
Höhere Lehranstalten für wirtschaftliche Berufe	114
Bildungsanstalt für Kindergartenpädagogik	115
Maturanten an höheren Schulen	116
Pädagogische Hochschule Burgenland	118
Fachhochschul-Studiengänge	119
Burgenländische Studenten an den Universitäten Österreichs	120

Arbeitsmarkt, Erwerbstätigkeit und Einkommen

Bevölkerung nach dem Erwerbsstatus im Jahr 2015	122
Arbeitsmarkt im Burgenland im Jahresdurchschnitt	124
Arbeitsmarkt im Burgenland nach Monaten	126
Unselbständig Beschäftigte im Burgenland im Jahresdurchschnitt	127
Ausländische unselbständig Beschäftigte im Burgenland im Jahresdurchschnitt	127
Unselbständig Beschäftigte im Burgenland 2011 - 2015 nach ÖNACE	128
Unselbständig Beschäftigte im Burgenland 2015 nach ÖNACE und Geschlecht	129
Besetzte Planstellen in VBÄ - aktive Landesbedienstete	130
Aufteilung der VBÄ nach Dienstverhältnis	131
Aufteilung der VBÄ nach Verwendungsgruppen	131
Landesbedienstete am 31.12. nach Geschlecht	132
Entwicklung des Bedienstetenstandes der Landesverwaltung	133
Durchschnittsalter der burgenländischen Landesbediensteten	133
Jahreseinkommen der unselbständig Erwerbstätigen nach Bundesländern 2014	134
Jahreseinkommen der Pensionisten nach Bundesländern 2014	135
Durchschnittliche Jahreseinkünfte der ausschließlich selbständig Erwerbstätigen	137

Wohnen

Ausstattungskategorie der Wohnungen im Burgenland	138
Wohnungen in Österreich nach Bauperiode	139
Förderung des Einbaues von Lärmschutzfenstern	139
Wohnbauförderung im Burgenland 2015	140
Geförderte Wohneinheiten im Burgenland	141
Baulandbilanz Burgenland 2016	146

Wirtschaft

Land- und Forstwirtschaft

Betriebe nach Rechtsform und Fläche nach Nutzung	148
Fläche und Ertrag der Weingärten im Burgenland	151
Rebsorten im Burgenland	152
Weinernte nach Bundesländern 2015	153
Verteilung des Ackerlandes 2015 in den Bundesländern	154
Obsternte im Jahre 2015	154
Anbau ausgewählter Feldfrüchte im Burgenland	155
Ernte ausgewählter Feldfrüchte im Burgenland	156
Viehbestand im Burgenland	157
Jagdgebiete, Jagdschutzorgane und Jagdkarten 2015/16 in Österreich	158
Jagdgebiete, Jagdschutzorgane und Jagdkarten 2015/16 im Burgenland	159
Wildabschuss im Jagdjahr 2015/16	159
Forstwesen 2015	160

Produktion, Bauwesen

Hauptergebnisse der Leistungs- und Strukturstatistik 2014	161
---	-----

Handel, Dienstleistungen

Hauptergebnisse der Leistungs- und Strukturstatistik 2014	162
Regionale Außenhandelsdaten nach Bundesländern	163

Tourismus	
Entwicklung der Übernachtungen	165
Übernachtungen nach Bundesländern	167
Ankünfte und Übernachtungen im Winter- und Sommerhalbjahr	169
Ankünfte nach Regionen im Jahre	170
Übernachtungen nach Regionen im Jahre	171
Ankünfte nach Unterkunftsarten und Monaten	172
Übernachtungen nach Unterkunftsarten und Monaten	174
Übernachtungen nach ausgewählten Herkunftsländern	176
Übernachtungen in den wichtigsten Tourismusgemeinden	180
Tourismus in den Berichtsgemeinden 2015	182
Öffentliche Finanzen, Steuern	
Gebahrung des Landes Burgenland 2015	186
Gemeindefinanzstatistik des Burgenlandes	186
Regionale Gesamtrechnung	
Bruttoregionalprodukt nach Bundesländern, laufende Preise	188
Erwerbstätige nach Bundesländern	189
Verfügbares Einkommen nach Bundesländern	189
Bruttowertschöpfung zu Herstellungspreisen nach Wirtschaftssektoren	190
Bruttowertschöpfung 2013 zu Herstellungspreisen nach Wirtschaftsbereichen	190
Bruttoregionalprodukt und Erwerbstätige 2013 nach NUTS 3-Regionen	191
Energie, Umwelt, Innovation, Mobilität	
Energie, Umwelt	
Energetischer Endverbrauch in Terajoule	194
Sektoraler energetischer Endverbrauch in Terajoule	195
Treibhausgas-Emissionen in 1.000 t CO ₂ -Äquivalenten nach Bundesländern	196
Treibhausgas-Emissionen in 1.000 t CO ₂ -Äquivalenten nach Sektoren	196
Wasserhygienische Untersuchungen	197
Abfallwirtschaftliche Parameter im Burgenland	198
Kläranlagen im Burgenland	199
Kläranlagen im Burgenland – Ergebnisse der Ablaufüberwachung 2015	206
Informationsgesellschaft	
Rundfunk- und Fernsehauptbewilligungen	213
Entwicklung der Haushalte mit Computer und Internet-Zugang	215
Haushalte mit Internet sowie Personen mit Computer- und Internetnutzung	215
Medienkonsum	216
Museen und Besucher 2015	218
Museen 2015 mit mehr als 1.500 Besuchern	218
Kulturveranstaltungen im Burgenland	219

Verkehr	
Angemeldete Kraftfahrzeuge	220
Kraftfahrzeuge und Anhänger am 31.12.2015	221
Pkw Bestand am 31.12.2015 nach TOP 30 Marken	222
Straßennetz in Österreich 2015	223
Durchschnittlicher täglicher Verkehr auf Autobahnen und Schnellstraßen	224
Durchschnittlicher täglicher Verkehr auf Landessstraßen	226
Unfälle mit Personenschaden im Burgenland	228
Unfälle mit alkoholisierten Beteiligten im Burgenland	229
Straßenverkehrsunfälle 2015 nach politischen Bezirken und Straßenarten	230
Verunglückte 2015 nach Verletzungsgrad und Art der Beteiligung	230
Wahlen	
Europawahlen seit 1996	232
Europawahl 24. Mai 2014	232
EU-Volksabstimmung am 12. Juni 1994	232
Bundespräsidentenwahl 25. April 2010	234
Nationalratswahlen im Burgenland seit 1945	236
Nationalratswahl 29. September 2013	236
Landtagswahlen im Burgenland seit 1945	238
Landtagswahl 31. Mai 2015	238
Gemeinderatswahlen im Burgenland seit 1950	240
Gemeinderatswahl 7. Oktober 2012	240
Bürgermeisterwahlen seit 1992	242
Bürgermeisterwahl 7. Oktober 2012	242
Volksbegehren seit 1964	244
Europäische Union	
Bevölkerung und BIP	
Bevölkerung, Beschäftigungs- und Arbeitslosenquote	247
Brutto-Inlandsprodukt (BIP) 2010 bis 2014	249
Quellenangabe	259
Publikationsverzeichnis	260

Geographie, Wetter, Natur

Geographie

Wetter, Gewässergüte

Natur- und Landschaftsschutz

Status der Gemeinden

Stand 1.1.2016

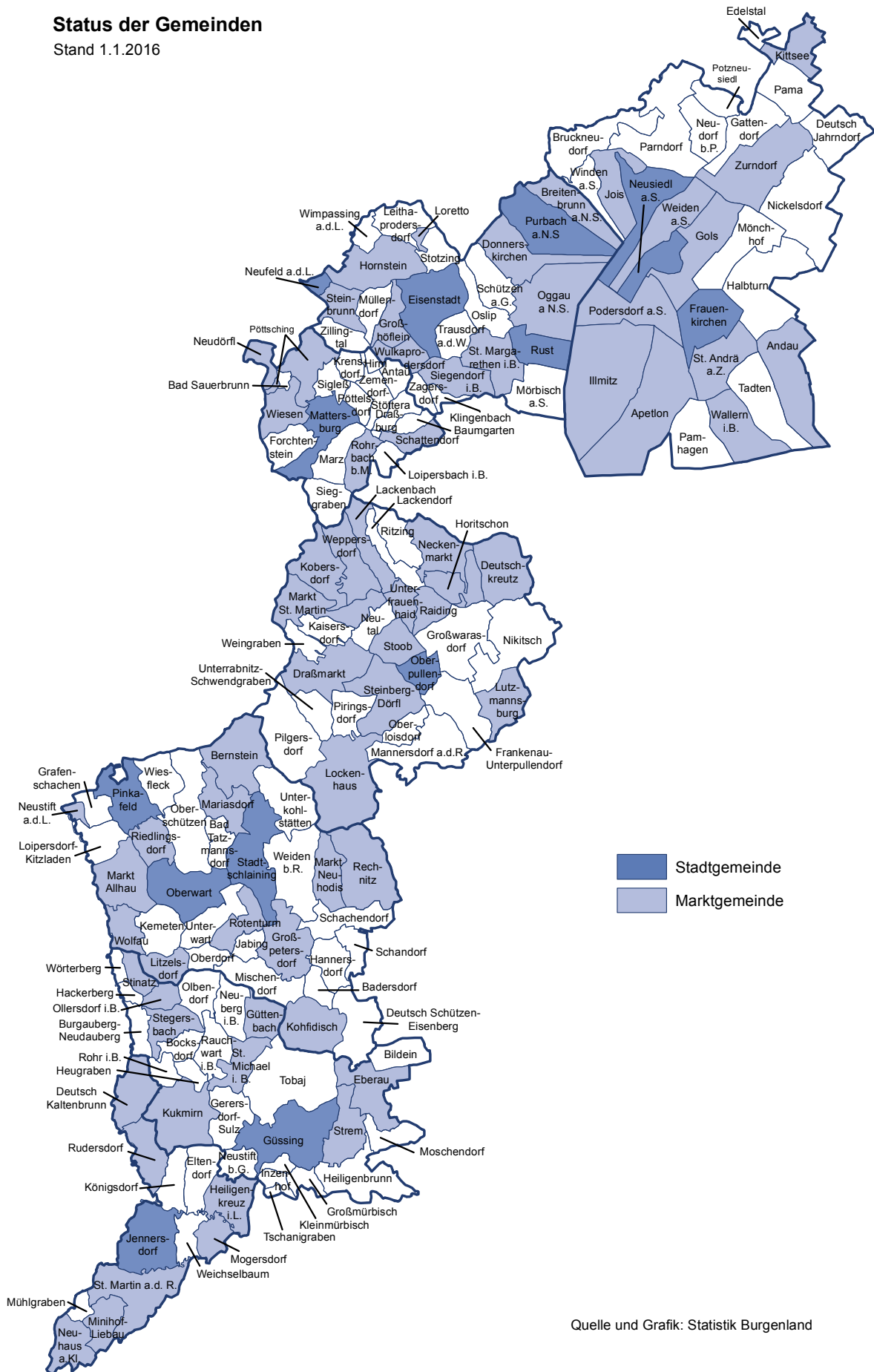

Quelle und Grafik: Statistik Burgenland

Geographischer Überblick

Fläche in km ²	3.962
Ausdehnung in km: Nord-Süd	160
Ost-West	60
Länge der Staatsgrenze in km	397
zu Ungarn	356
zur Slowakei	26
zu Slowenien	15
Länge der Landesgrenze in km	374
zu Niederösterreich	219
zur Steiermark	155

Höchste Erhebung in m: Geschriebenstein	884
Tiefster Punkt in m: Apetlon	114
Grenzübergänge	
zur Slowakei	1
zu Ungarn	11
zu Slowenien	3
Länge der Güterwege in km	3.872
der Radwanderwege	2.471
der Mountainbikewege	322

Administrative Einteilung

Freistädte	2
Bezirke	7
Gemeinden	171
davon: Stadtgemeinden	13
Marktgemeinden	67
Katastralgemeinden	328
Ortschaften	328
Gerichtshofsprengel (Landesgericht)	1
Gerichtsbezirke	7
Nationalratswahlkreis (Landeswahlkreis)	1
Regionalwahlkreise	2
Landtagswahlkreise	7

Schulbezirke	9
Finanzämter	2
Vermessungsämter	3
Standesämter	108
Postämter und Poststellen	138
AMS-Landesgeschäftsstelle	1
AMS-Regionale Geschäftsstellen	7
Stadtpolizei-Kommando	1
Bezirkspolizeikommanden	6
Katholische Dekanate	12
Katholische Pfarren und Exposituren	172
Evangelische Pfarrgemeinden (A.B. und H.B.) mit Tochtergemeinden	77

Quelle: Statistik Austria, Amt der Burgenländischen Landesregierung

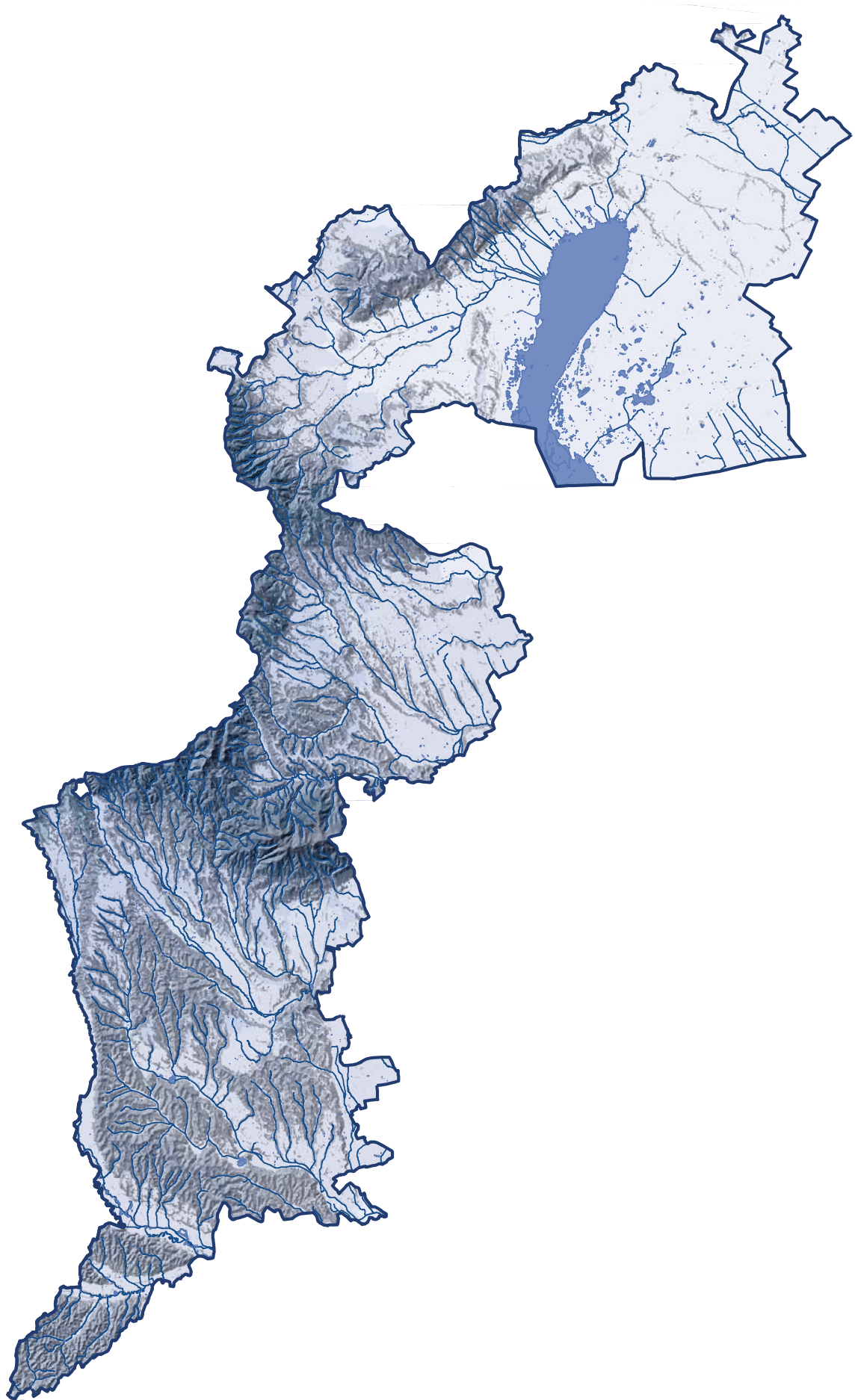

Nutzungsarten nach politischen Bezirken 2015

Politischer Bezirk	Fläche in ha	Baufläche	landw. Nutzung	Gärten	Weingärten	Wald	Gewässer	sonstige Flächen
Burgenland	396.518,5	4.730,1	193.435,4	11.783,5	12.967,0	122.768,2	29.863,7	20.970,5
Eisenstadt-Stadt	4.288,2	167,2	1.613,9	252,8	410,6	1.392,2	26,1	425,4
Rust-Stadt	2.001,0	30,4	255,4	47,2	426,3	28,5	1.135,3	77,9
Eisenstadt-Umgebung	45.313,4	665,2	19.415,7	1.471,7	2.167,7	10.777,1	8.568,9	2.247,1
Güssing	48.870,8	417,4	22.867,7	1.445,2	151,3	20.793,0	722,6	2.473,8
Jennersdorf	24.996,6	301,5	12.211,1	954,9	34,5	9.394,8	574,3	1.525,5
Mattersburg	23.782,2	526,8	11.395,5	1.295,3	303,6	8.382,6	165,5	1.712,9
Neusiedl am See	103.863,3	1.106,1	66.012,7	1.907,3	7.086,6	5.625,0	17.137,6	4.988,0
Oberpullendorf	70.144,6	723,5	28.579,5	1.965,0	2.089,2	32.923,4	721,6	3.142,4
Oberwart	73.258,4	792,0	31.084,1	2.444,1	297,3	33.451,8	811,8	4.377,4

Quelle: Amt der Burgenländischen Landesregierung

Fläche des Burgenlandes 2015 nach Nutzungsarten in Prozent

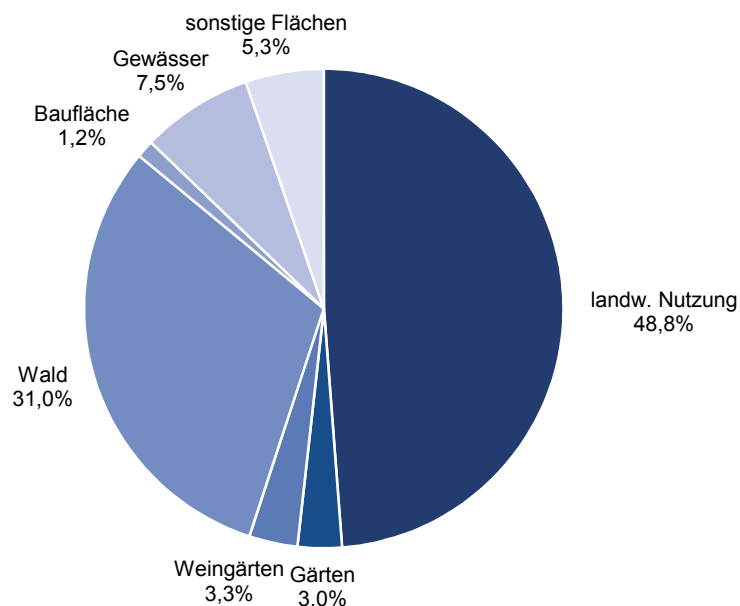

Lufttemperatur 2015 im Burgenland

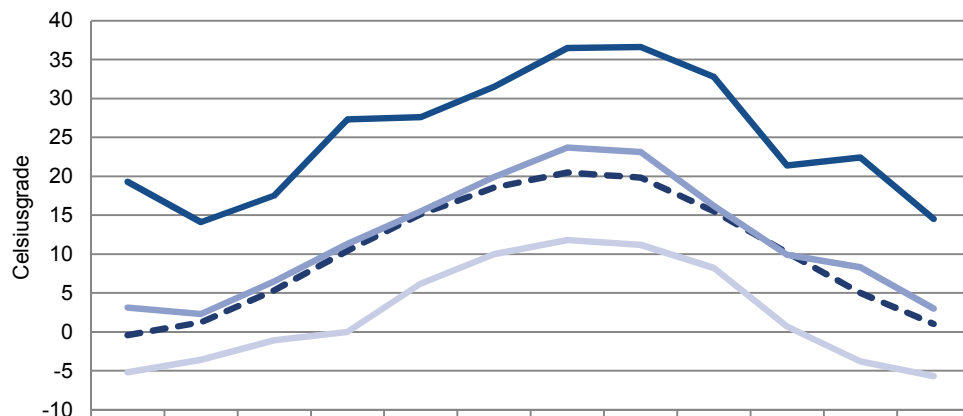

	I	II	III	IV	V	VI	VII	VIII	IX	X	XI	XII
langj. Mittel	-0,4	1,2	5,3	10,4	15,1	18,5	20,5	19,8	15,5	10,2	5,0	1,0
mittlere	3,1	2,3	6,5	11,3	15,5	19,9	23,7	23,1	16,2	9,9	8,3	3,0
höchste	19,3	14,1	17,5	27,3	27,6	31,5	36,5	36,6	32,8	21,4	22,4	14,5
tiefste	-5,2	-3,6	-1,1	0,0	6,2	10,0	11,8	11,2	8,2	0,7	-3,8	-5,7

Sonnenscheindauer 2015 im Burgenland

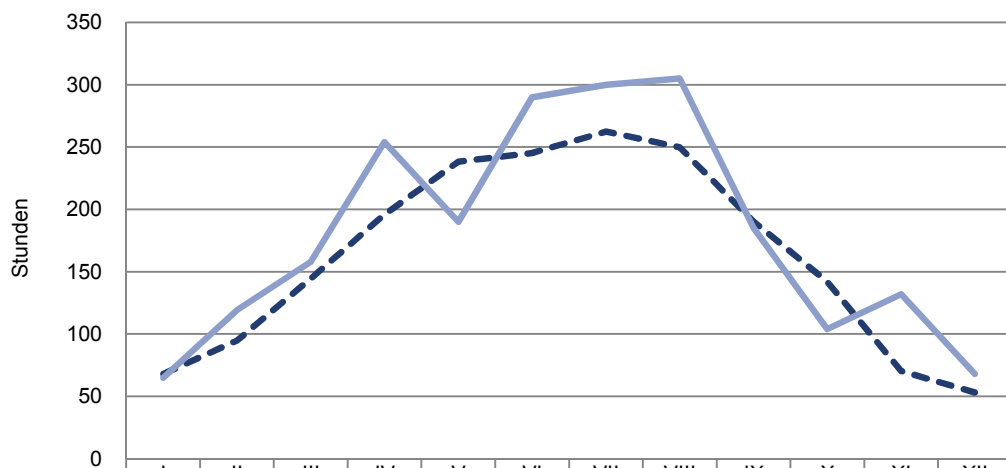

	I	II	III	IV	V	VI	VII	VIII	IX	X	XI	XII
langj. Mittel	68	95	144	196	238	245	262	250	190	142	70	53
2015	65	119	158	254	190	290	300	305	185	104	132	68

Mittlere Lufttemperatur im Burgenland in Celsiusgraden

Jahr	Jänner	Feber	März	April	Mai	Juni	Juli	August	Sep- tember	Oktober	Novem- ber	Dezem- ber	Jahres- mittel
1951-1960	-0,7	-0,1	4,3	9,8	14,5	18,3	20,1	19,6	15,6	10,3	5,2	2,3	9,9
1961-1970	-1,8	1,3	4,7	10,9	14,5	18,3	19,6	18,8	15,8	10,9	5,5	-0,7	9,8
1971-1980	-0,4	2,4	5,9	9,3	14,8	18,1	19,6	19,4	15,1	9,4	4,3	1,7	10,0
1981	-0,9	1,6	8,4	9,9	15,0	19,1	20,2	19,9	15,9	10,6	5,2	-0,3	10,4
1982	-3,1	1,5	5,8	8,3	15,3	19,2	20,7	19,9	17,8	10,7	5,1	2,5	10,1
1983	4,9	-0,8	6,9	11,8	16,0	18,5	23,4	20,6	15,8	10,4	2,1	0,6	10,9
1984	0,8	0,3	4,1	9,2	13,8	17,2	18,6	18,9	14,8	10,7	5,2	0,6	9,5
1985	-6,0	-2,4	3,5	10,5	15,9	16,6	20,8	19,7	15,8	9,4	2,2	3,2	9,1
1986	0,2	-5,2	3,3	11,7	17,7	18,1	19,6	20,1	14,7	9,8	5,0	0,3	9,6
1987	-4,6	-0,3	-0,1	10,7	13,4	18,0	20,9	18,1	17,8	10,8	5,3	2,3	9,4
1988	2,3	3,1	4,1	10,0	16,0	18,1	21,9	20,4	15,4	10,0	1,5	3,0	10,5
1989	0,2	4,0	8,0	10,5	14,2	16,0	19,6	18,4	14,5	9,9	2,7	1,0	9,9
1990	-0,7	4,5	8,5	8,6	15,1	17,2	19,2	20,5	13,6	10,0	5,9	-0,4	10,2
1991	-0,4	-3,6	5,8	7,9	10,7	16,4	20,8	19,3	15,6	7,7	4,0	-1,3	8,5
1992	1,0	2,9	4,8	9,6	14,7	18,2	20,9	23,7	15,3	8,0	4,6	-0,2	10,2
1993	0,8	-1,8	3,7	9,8	16,7	18,0	18,8	19,6	15,0	10,4	1,1	2,0	9,5
1994	3,9	0,7	8,3	10,2	15,1	19,0	23,1	21,8	17,5	8,0	7,0	1,8	11,4
1995	-0,3	5,2	4,5	10,9	14,9	17,5	23,0	19,9	14,2	11,2	2,5	-0,4	10,3
1996	-2,8	-2,8	1,9	10,1	15,8	19,1	18,6	19,1	12,3	11,0	7,1	-2,4	8,9
1997	-2,7	3,5	5,6	7,6	16,0	18,5	19,5	20,3	15,4	8,1	5,0	2,2	9,9
1998	1,6	5,7	5,0	11,8	15,2	19,7	20,5	20,8	14,7	10,7	2,5	-1,1	10,6
1999	-0,2	1,2	7,1	11,9	15,8	18,5	21,0	18,8	17,5	10,8	3,3	0,5	10,5
2000	-1,6	4,3	6,4	13,4	17,5	20,5	19,3	21,3	15,2	12,7	7,7	2,0	11,6
2001	0,3	3,1	7,2	9,9	17,3	17,8	21,0	21,6	13,7	13,2	4,0	-2,3	10,6
2002	1,1	5,4	7,1	10,1	17,8	20,8	22,2	20,7	14,7	9,5	7,7	-0,7	11,4
2003	-0,8	-2,1	6,1	9,8	17,9	22,6	21,8	23,4	15,4	7,6	6,4	0,9	10,8
2004	-1,8	3,1	4,2	11,4	14,1	18,3	20,3	20,6	15,5	11,4	5,8	0,9	10,3
2005	1,5	-1,8	3,8	11,3	15,7	19,2	21,0	18,7	16,4	10,6	4,0	0,9	10,1
2006	-3,5	-0,4	3,8	11,7	14,8	19,2	23,5	18,1	17,3	12,5	7,6	3,1	10,6
2007	5,4	5,3	7,8	13,0	17,0	21,1	22,3	20,7	13,8	9,1	3,9	0,5	11,7
2008	3,4	4,3	6,6	11,3	16,1	20,4	20,5	20,0	14,4	10,7	6,8	2,5	11,4
2009	-1,8	1,4	5,9	14,1	16,5	18,3	21,6	21,2	17,3	10,1	6,3	1,4	11,0
2010	-2,0	0,6	6,0	10,8	14,9	19,3	22,7	19,6	14,2	8,0	6,9	-2,5	9,9
2011	0,4	0,1	6,2	13,4	16,0	19,7	19,7	21,0	18,1	10,1	3,0	3,2	10,9
2012	2,4	-1,8	8,8	11,1	16,8	20,7	21,6	21,3	16,7	10,1	6,8	0,2	11,2
2013	0,2	1,0	3,0	11,8	15,1	18,8	23,1	21,6	15,0	11,0	6,0	2,8	10,8
2014	2,3	3,5	9,3	12,4	14,8	19,4	21,7	19,0	15,9	12,2	8,0	3,0	11,8
2015	3,1	2,3	6,5	11,3	15,5	19,9	23,7	23,1	16,2	9,9	8,3	3,0	11,9

Quelle: Amt der Burgenländischen Landesregierung, ab 1993 Zentralanstalt für Meteorologie und Geodynamik

Niederschläge und Bewölkung im Burgenland

Jahr	Zahl der Tage mit			Bewölk. Jahresmittel	Niederschläge in mm			
	Niederschlag	Schneefall	Gewitter		Jänner	Feber	März	April
1951-1960	114	26	20	5,8	25	35	43	52
1961-1970	143	34	26	6,3	34	41	42	68
1971-1980	138	23	25	6,4	43	32	38	64
1981	120	30	19	6,2	16	16	20	12
1982	113	27	18	5,9	59	15	24	12
1983	110	13	18	5,6	53	36	20	48
1984	133	20	9	6,4	18	52	48	65
1985	138	21	18	6,1	20	43	83	22
1986	106	26	14	5,8	54	27	25	14
1987	140	32	19	6,3	64	44	53	12
1988	125	28	16	5,9	40	65	54	12
1989	134	4	20	5,7	11	33	21	87
1990	122	11	14	5,8	2	31	38	78
1991	129	14	13	6,2	4	25	36	18
1992	125	15	14	5,7	23	15	83	36
1993	148	19	12	6,1	45	10	30	23
1994	137	6	14	6,2	33	9	38	118
1995	150	13	17	6,6	30	48	99	70
1996	141	16	19	6,5	44	23	24	100
1997	134	9	11	6,1	9	7	96	56
1998	144	12	16	6,4	21	2	54	17
1999	145	16	18	6,6	10	53	29	75
2000	148	9	10	6,1	35	26	90	40
2001	143	13	13	6,4	14	19	55	27
2002	140	5	12	6,4	5	24	79	48
2003	120	13	12	5,6	50	1	13	33
2004	149	23	11	6,7	49	58	61	25
2005	158	30	4	6,2	40	54	21	55
2006	144	11	8	6,2	66	29	43	94
2007	139	9	7	6,1	54	42	131	0
2008	125	4	13	6,2	23	3	49	27
2009	152	17	10	6,1	67	74	110	23
2010	142	20	11	6,4	44	25	18	102
2011	125	9	14	5,5	22	3	43	21
2012	133	21	15	5,8	53	18	6	37
2013	154	28	7	6,4	70	71	51	16
2014	145	10	11	6,4	8	49	24	106
2015	113	8	8	5,9	41	30	22	15

Quelle: Amt der Burgenländischen Landesregierung, ab 1993 Zentralanstalt für Meteorologie und Geodynamik

Niederschläge in mm								
Mai	Juni	Juli	August	September	Oktober	November	Dezember	Jahres- summe
53	87	73	75	35	48	39	46	612
68	69	74	75	39	57	66	51	681
47	73	74	47	44	40	55	34	610
41	67	36	71	92	39	47	24	481
54	72	80	185	31	96	32	82	742
38	79	48	35	73	57	29	26	542
83	47	36	46	76	24	53	24	572
67	97	59	107	32	11	112	97	750
50	91	21	59	26	40	48	28	483
124	57	70	95	31	25	33	70	678
60	55	27	75	60	20	52	46	566
75	52	75	61	78	30	16	5	544
44	50	37	21	47	52	37	41	478
260	97	140	39	53	19	106	51	848
6	101	41	7	57	69	97	82	617
25	118	72	70	35	86	60	52	626
81	53	37	58	35	82	70	38	652
42	64	11	63	108	9	34	62	640
127	74	57	93	136	51	21	9	759
62	94	162	16	68	14	76	36	696
73	51	83	58	122	97	36	26	640
81	61	98	95	65	30	61	51	709
25	24	77	71	69	65	40	37	599
23	36	94	47	157	19	48	39	578
30	63	63	117	38	114	59	57	697
67	43	62	49	37	61	33	42	491
89	108	23	41	30	40	49	16	589
73	37	73	138	63	2	39	69	664
54	110	37	148	16	26	32	12	667
70	77	62	102	171	122	39	86	956
48	182	186	111	88	22	42	60	841
53	205	86	85	33	39	48	40	863
97	112	78	255	97	41	40	36	945
83	158	55	85	61	85	0	11	627
40	62	200	61	52	51	49	35	664
71	95	4	56	85	26	93	9	647
150	42	108	85	148	45	30	52	847
101	17	71	54	63	111	10	9	544

Sonnenscheindauer im Burgenland in Stunden

Jahr	Jänner	Feber	März	April	Mai	Juni
1951-1960	70	79	133	191	231	246
1961-1970	62	83	132	185	229	248
1971-1980	60	83	144	176	239	235
1981	109	135	113	208	193	204
1982	31	82	166	219	246	234
1983	72	110	131	163	224	229
1984	67	53	152	161	161	228
1985	72	107	77	188	188	190
1986	70	74	91	182	241	247
1987	48	78	139	171	168	212
1988	50	103	111	198	191	230
1989	68	78	160	160	233	205
1990	51	153	155	158	252	216
1991	78	109	103	185	194	249
1992	97	126	155	195	295	203
1993	116	120	150	185	282	231
1994	91	118	124	190	207	240
1995	74	91	142	173	252	194
1996	38	133	121	201	226	282
1997	41	138	144	202	271	234
1998	92	166	175	189	251	242
1999	58	93	164	185	251	274
2000	71	146	125	257	277	275
2001	67	132	111	201	315	232
2002	66	81	200	174	271	296
2003	70	130	198	229	295	332
2004	95	85	143	189	228	222
2005	106	104	212	228	296	268
2006	109	86	152	190	233	269
2007	74	106	172	327	275	256
2008	66	137	160	217	302	255
2009	74	50	112	307	259	237
2010	45	83	184	228	148	246
2011	65	136	196	246	333	281
2012	102	120	234	242	279	251
2013	35	48	148	202	222	283
2014	69	80	233	211	237	312
2015	65	119	158	254	190	290

Quelle: Amt der Burgenländischen Landesregierung, ab 1993 Zentralanstalt für Meteorologie und Geodynamik

Juli	August	September	Oktober	November	Dezember	Summe
250	260	201	148	67	45	1.922
268	227	195	147	65	48	1.888
234	236	174	139	69	57	1.854
238	242	167	112	72	47	1.840
232	205	207	98	74	30	1.824
326	234	223	176	102	82	2.072
220	258	121	122	78	34	1.655
297	253	236	162	49	21	1.840
253	248	227	197	84	28	1.942
283	182	177	116	50	53	1.677
304	260	137	156	93	104	1.937
239	199	188	178	109	94	1.911
275	304	147	164	65	43	1.983
245	222	198	151	74	80	1.888
292	315	234	92	66	60	2.130
241	265	181	101	36	39	1.947
333	255	206	137	53	65	2.019
332	220	154	146	36	21	1.835
263	221	91	134	93	62	1.865
206	299	285	156	87	31	2.094
218	265	122	99	96	41	1.956
253	223	195	139	53	71	1.959
161	294	182	149	90	42	2.069
230	308	116	149	83	80	2.024
315	227	213	112	46	28	2.029
290	334	244	135	75	75	2.407
246	287	220	106	63	50	1.934
236	192	212	177	77	70	2.178
349	187	261	214	67	59	2.176
310	277	190	142	81	29	2.239
275	294	173	129	75	51	2.134
330	285	234	136	66	64	2.154
330	235	169	137	76	68	1.949
197	307	255	157	75	49	2.297
252	303	215	121	67	71	2.257
390	280	133	151	61	71	2.024
269	225	145	122	60	69	2.032
300	305	185	104	132	68	2.170

Mittlere Lufttemperatur im Jahr 2015 in Celsiusgraden

Vorläufige Ergebnisse des Hydrographischen Dienstes Burgenland

Messstelle	Jänner	Feber	März	April	Mai	Juni	Juli
Bonisdorf	2,3	1,7	6,8	11,3	15,3	19,7	23,0
Deutsch Jahrdorf	2,5	1,8	6,3	11,3	15,7	20,2	24,1
Deutsch Kaltenbrunn	2,0	1,6	6,4	10,8	15,1	19,6	22,8
Deutschkreutz-Girm	2,9	2,3	6,1	11,1	15,6	19,4	22,7
Donnerskirchen	3,0	2,3	6,7	11,6	15,6	20,1	23,9
Draßburg	2,8	2,1	6,5	11,2	15,3	19,5	23,6
Dürnbach im Burgenland	1,7	1,3	5,8	10,4	15,0	19,2	22,1
Eisenberg an der Pinka	1,9	1,2	5,9	10,9	15,5	19,6	22,8
Eisenstadt	2,7	2,2	6,7	11,5	15,4	20,0	23,9
Forchtenstein	2,1	1,2	5,6	10,4	14,4	18,5	22,5
Frankenau	2,2	1,8	5,1	10,0	15,2	18,9	21,9
Frauenkirchen	2,7	2,3	6,4	11,2	15,7	20,1	23,8
Gattendorf	2,6	2,1	6,5	11,2	15,4	20,1	24,3
Glashütten bei Langeck	1,7	0,7	4,9	9,3	14,1	17,9	21,1
Glasing	1,7	1,3	5,5	10,4	15,1	19,5	22,6
Halbturn	2,7	2,3	6,6	11,3	15,7	20,1	24,2
Heiligenkreuz	1,6	1,4	5,5	10,3	14,8	18,5	21,5
Hirschenstein	0,8	-0,1	4,0	8,2	12,6	17,1	21,0
Illmitz (Biologische Station)	2,9	2,5	6,9	11,9	16,3	20,6	23,9
Karl	2,4	1,6	5,1	9,5	14,0	17,9	21,2
Kittsee	2,6	2,0	6,6	11,0	15,4	20,0	23,7
Kobersdorf	1,7	0,6	4,8	9,9	14,7	18,7	22,5
Kukmirn	1,6	1,1	5,4	10,4	15,2	19,3	22,4
Loretto	3,0	2,2	6,7	11,5	15,4	19,9	24,1
Lutzmannsburg	2,3	2,2	6,5	11,2	15,8	20,2	23,7
Mörbisch am See	3,2	2,5	7,2	12,2	16,2	20,8	24,5
Nebersdorf	2,5	2,0	6,1	10,4	15,0	19,1	22,9
Neumarkt an der Raab	1,9	1,7	5,9	11,1	15,7	19,7	22,9
Neustift an der Rosalia	1,7	3,0	4,9	9,4	13,5	17,9	22,0
Nickelsdorf	2,6	2,0	6,5	11,6	15,9	20,0	23,5
Nikitsch	2,0	1,5	5,5	10,4	14,9	19,0	22,6
Oberdorf im Burgenland	1,9	1,5	6,3	10,6	14,9	19,4	22,7
Oberpullendorf	2,6	2,0	5,9	10,4	15,3	19,5	22,6
Oberwart	1,5	1,3	5,8	10,3	15,1	19,5	22,6
Pinkafeld	0,9	0,9	4,9	9,7	14,5	18,6	21,8
Podersdorf am See	2,9	2,4	6,9	12,2	16,7	21,6	25,3
Redlschlag	1,1	-0,4	4,1	8,4	12,7	17,0	20,8
Rust	3,3	2,5	6,8	12,0	16,3	20,7	24,4
Sankt Margarethen im Bgld.-Berg	2,7	2,0	6,6	11,2	15,4	19,9	23,9
Stadtschlaining	2,0	-0,2	3,9	8,5	13,2	17,3	20,6
Sieggraben	1,7	0,9	5,4	9,8	14,1	18,2	21,9
Wulkaprodersdorf	2,9	2,2	6,3	11,4	15,6	20,1	23,9
Minimum	0,8	-0,4	3,9	8,2	12,6	17,0	20,6
Maximum	3,3	3,0	7,2	12,2	16,7	21,6	25,3

Quelle: Amt der Burgenländischen Landesregierung

Anmerkung: Bei den angegebenen Jahresminima und -maxima handelt es sich nicht um Mittel- sondern um Terminwerte

August	September	Oktober	November	Dezember	Jahresmittel	Jahresmin.	Jahresmax.
22,9	15,9	10,0	8,0	3,1	11,7	-7,9	34,5
23,8	16,5	9,9	7,2	2,6	11,9	-8,1	37,5
22,7	15,7	9,7	7,4	2,5	11,4	-7,4	35,0
22,9	16,6	9,9	7,3	2,5	11,7	-6,4	36,9
23,3	16,5	10,1	8,0	2,9	12,1	-5,9	36,6
23,2	16,0	9,8	7,9	2,8	11,8	-6,3	37,3
21,9	15,8	9,4	6,3	2,0	11,0	-9,4	35,5
22,3	16,4	9,6	6,2	1,9	11,2	-8,8	36,9
23,7	16,3	10,0	8,8	3,1	12,1	-6,1	36,8
23,0	15,4	9,2	7,9	3,3	11,2	-6,3	36,2
21,6	15,7	9,1	5,9	1,7	10,8	-9,3	34,7
23,3	16,4	9,7	7,8	3,1	12,0	-6,0	36,4
23,8	16,5	10,0	7,5	2,9	12,0	-5,9	38,5
21,2	14,6	8,9	6,7	2,8	10,4	-8,0	35,6
21,7	15,8	9,4	5,6	1,5	10,9	-10,6	36,4
24,5	17,3	10,6	8,1	3,6	12,3	-6,1	37,5
20,7	15,1	9,0	5,3	1,1	10,4	-10,3	35,4
21,7	13,7	8,2	7,5	5,0	10,0	-8,7	34,1
23,5	16,8	9,6	7,0	2,4	12,1	-7,0	35,8
20,8	15,1	9,5	7,3	3,7	10,7	-6,6	33,2
23,5	16,7	10,3	7,6	3,1	11,9	-6,3	37,3
21,9	15,1	8,7	6,5	2,5	10,7	-7,8	36,2
21,7	15,6	9,4	5,5	1,6	10,8	-9,3	35,2
23,7	16,2	9,9	8,4	3,1	12,1	-6,0	36,9
23,3	16,7	10,0	7,1	2,4	11,8	-6,5	37,2
24,0	16,7	10,3	8,2	3,2	12,5	-5,4	37,0
22,5	16,1	9,5	7,0	2,3	11,3	-7,0	36,1
22,2	16,1	10,0	6,5	2,1	11,4	-9,3	36,8
22,1	13,8	8,2	8,2	4,5	10,6	-7,4	33,7
23,2	16,5	9,9	7,3	3,3	11,9	-5,8	37,0
22,2	16,2	9,4	6,6	2,2	11,1	-8,2	35,8
22,9	15,6	9,8	8,1	3,0	11,5	-6,9	35,1
21,9	15,6	8,9	6,0	2,5	11,2	-6,5	36,6
22,2	15,6	9,4	6,3	2,1	11,0	-9,2	35,5
21,5	14,9	8,9	5,8	1,8	10,4	-8,9	34,9
24,6	17,0	10,3	8,1	3,2	12,7	-6,0	38,1
21,3	13,3	7,9	7,5	4,5	9,9	-9,1	32,6
23,9	17,0	10,5	8,2	3,2	12,5	-5,6	36,5
23,5	16,2	9,8	8,3	2,8	11,9	-6,2	36,2
20,3	13,6	7,6	5,5	1,1	9,4	-9,9	35,1
21,7	15,0	8,9	7,6	3,2	10,8	-7,0	34,8
23,4	16,5	10,1	8,2	3,0	12,0	-5,9	36,5
20,3	13,3	7,6	5,3	1,1	9,4	-10,6	32,6
24,6	17,3	10,6	8,8	5,0	12,7	-5,4	38,5

Niederschläge in mm im Jahr 2015

vorläufige Ergebnisse des Hydrographischen Dienstes Burgenland

Einzugsgebiet Messstelle	Jänner	Feber	März	April	Mai
-----------------------------	--------	-------	------	-------	-----

Donau

Deutsch Jahrndorf	46,4	28,2	28,7	20,4	60,9
Kittsee	83,9	51,1	41,2	25,2	86,6
Pama	61,3	31,3	28,2	28,3	65,1

Leitha

Gattendorf	62,3	31,8	27,0	26,6	75,7
Loretto	33,1	22,8	18,3	10,5	73,4
Nickelsdorf	55,8	34,2	24,7	25,3	64,7
Parndorf	65,8	24,9	30,2	23,4	63,1
Zurndorf	66,9	34,6	26,3	26,7	94,1

Neusiedler See

Andau	55,1	34,3	18,3	19,1	96,4
Apetlon	44,1	28,0	17,7	25,1	102,9
Donnerskirchen	63,2	31,2	31,5	12,2	76,1
Donnerskirchen (Waldgasse)	65,3	35,2	30,6	16,6	100,0
Mönchhof (Edmundshof)	44,3	24,3	17,1	24,1	68,7
Frauenkirchen	42,9	28,1	19,2	22,7	84,1
Halbturn	49,0	29,0	17,3	29,2	81,3
Illmitz (Biologische Station)	39,0	25,4	15,2	19,1	93,0
Nickelsdorf (Kleylehof)	44,7	34,2	20,8	26,8	73,8
Mörbisch am See	39,6	30,5	14,8	22,7	112,7
Oggau am Neusiedler See	43,2	28,9	21,7	20,2	101,7
Podersdorf am See	42,6	25,9	18,6	24,7	99,4
Rust	45,7	28,1	17,0	20,1	105,8
Winden am See	66,7	30,4	25,0	21,6	76,6

Wulka

Draßburg	30,8	23,6	12,7	16,1	93,4
Eisenstadt	41,9	31,9	22,1	12,1	99,1
Forchtenstein	41,0	32,8	19,1	33,3	115,6
Neustift an der Rosalia	45,1	31,7	19,4	36,5	123,0
Pötttsching	38,8	20,4	10,9	21,6	104,5
Sankt Margarethen im Burgenland	37,5	26,2	19,1	21,0	106,1
Sankt Margarethen im Burgenland-Berg	39,2	28,5	16,0	27,4	106,6
Steinbrunn	29,3	21,3	15,0	15,7	108,7
Wulkaprodersdorf	33,4	19,5	11,5	13,1	106,2

Juni	Juli	August	September	Oktober	November	Dezember	Jahres- summe
------	------	--------	-----------	---------	----------	----------	------------------

17,9	33,4	79,3	40,6	96,5	19,3	9,0	480,6
27,9	38,4	66,3	47,1	108,4	25,1	20,8	622,0
21,7	34,6	61,5	39,0	92,5	22,7	15,5	501,7

11,7	40,7	67,7	50,3	103,2	20,3	15,3	532,6
17,4	54,9	56,8	70,4	93,4	6,8	6,6	464,4
15,8	30,1	67,7	47,3	92,0	19,0	8,3	484,9
14,5	36,0	74,3	65,1	76,9	16,4	11,1	501,7
17,0	33,0	71,2	47,9	107,3	20,7	10,6	556,3

42,9	35,2	51,6	42,9	109,3	13,8	7,2	526,1
25,0	38,9	59,5	13,6	100,5	9,0	5,2	469,5
13,1	55,2	49,7	42,0	91,6	12,9	8,7	487,4
15,2	68,8	56,1	71,9	117,3	13,9	8,1	599,0
17,0	34,0	63,7	52,8	100,2	15,0	5,9	467,1
26,5	36,3	70,6	53,9	104,4	13,4	5,9	508,0
35,7	33,1	61,3	48,7	106,4	16,5	9,9	517,4
25,9	41,7	63,3	51,2	101,5	9,2	6,1	490,6
28,0	32,0	63,7	44,8	105,2	14,6	6,6	495,2
26,3	37,1	48,0	69,5	121,4	8,1	6,1	536,8
21,2	58,5	54,0	66,8	99,6	10,8	8,0	534,6
21,2	45,3	70,5	60,5	94,7	12,0	7,2	522,6
28,2	53,1	51,3	69,4	109,6	8,5	5,9	542,7
15,9	42,4	51,8	55,3	84,7	12,5	11,2	494,1

25,2	53,5	46,2	89,6	104,5	7,3	2,9	505,8
16,0	64,5	53,1	60,1	104,1	9,9	8,5	523,3
42,3	88,1	41,7	104,2	117,6	7,1	1,7	644,5
48,9	97,1	45,5	106,5	126,2	9,1	3,4	692,4
17,6	47,7	38,5	77,3	101,0	7,8	2,8	488,9
21,2	51,8	62,5	75,9	101,1	8,5	6,6	537,5
30,9	49,6	54,4	72,6	112,9	10,3	9,8	558,2
19,6	51,0	47,2	70,8	102,8	8,1	3,1	492,5
17,1	57,4	44,9	61,6	80,6	7,0	8,2	460,5

Niederschläge in mm im Jahr 2015

vorläufige Ergebnisse des Hydrographischen Dienstes Burgenland

Einzugsgebiet Messstelle	Jänner	Feber	März	April	Mai
-------------------------------------	---------------	--------------	-------------	--------------	------------

Ikva

Deutschkreutz-Girm	41,6	28,2	22,1	27,3	94,4
Nikitsch	46,8	27,6	23,7	30,1	117,8
Ritzing	41,0	36,7	23,2	22,1	86,5
Schattendorf	37,3	33,5	19,0	20,4	118,7

Rabnitz

Frankenau	46,4	22,0	20,2	24,8	107,2
Hochstraß	42,9	23,9	23,3	39,9	104,0
Karl	49,7	19,4	20,7	34,8	140,1
Kobersdorf	38,3	25,6	18,1	33,9	107,8
Lutzmannsburg	60,0	28,4	22,6	25,0	125,3
Mannersdorf an der Rabnitz	46,6	25,0	23,3	32,8	139,5
Nebersdorf	43,2	27,0	17,6	28,2	110,0
Oberpullendorf	47,4	25,2	16,2	30,4	113,2
Sieggraben	32,7	33,2	20,4	30,3	93,9

Zöbern, Güns

Glashütten bei Langeck im Burgenland	57,2	32,3	26,3	31,3	142,0
Pilgersdorf	39,9	22,6	21,6	29,6	109,4
Redlschlag	52,7	26,7	19,9	38,5	128,7

Tauchenbach

Dürnbach im Burgenland	39,2	16,0	29,5	26,1	95,4
Stadtschlaining	42,3	18,9	20,7	27,9	98,6

Pinka

Eberau	37,0	21,0	20,9	19,2	97,0
Eisenberg an der Pinka	43,2	24,2	29,5	23,7	120,1
Kirchfidisch	33,7	28,1	28,6	25,4	122,2
Oberdorf im Burgenland	41,3	28,0	21,1	22,5	132,5
Oberwart	43,3	18,7	22,6	34,1	99,3
Pinkafeld	30,5	13,9	22,7	41,3	141,3

Juni	Juli	August	September	Oktober	November	Dezember	Jahres- summe
------	------	--------	-----------	---------	----------	----------	------------------

19,1	59,4	37,1	42,3	117,9	5,7	3,5	498,6
27,4	49,3	44,8	43,1	138,3	4,1	6,6	559,6
20,9	63,6	28,9	53,9	117,2	3,8	4,1	501,9
23,7	57,2	47,3	82,5	117,5	6,6	2,8	566,5

28,1	43,8	33,5	44,8	135,6	2,4	4,0	512,8
32,8	68,7	22,2	58,6	165,4	2,4	3,4	587,5
20,6	80,2	27,9	42,0	118,4	2,8	2,7	569,3
22,3	78,4	25,3	64,3	103,3	2,3	3,1	522,7
40,0	45,0	22,9	52,5	157,5	2,0	1,0	582,2
31,9	68,2	33,2	54,7	145,4	2,1	4,1	606,8
31,5	67,0	32,3	43,4	126,1	3,2	2,6	532,1
23,6	51,3	31,0	45,2	139,0	2,4	4,5	529,4
28,2	70,5	32,3	77,5	114,6	7,4	4,5	545,5

45,5	84,8	23,0	65,0	165,6	2,7	2,7	678,4
34,3	71,1	17,2	49,1	144,9	2,1	2,2	544,0
32,5	77,9	19,4	57,4	171,8	3,9	2,1	631,5

43,3	84,2	26,1	37,9	121,7	2,5	4,4	526,3
27,7	121,8	19,8	46,8	116,9	2,6	2,6	546,6

33,7	82,4	32,9	52,4	119,0	3,8	2,4	521,7
53,1	76,5	57,1	56,9	134,1	4,1	3,3	625,8
29,9	83,4	39,2	67,6	106,3	3,1	2,0	569,5
34,8	78,7	33,3	71,8	160,1	1,6	5,1	630,8
31,3	139,3	29,5	45,2	107,8	3,7	2,5	577,3
24,8	98,5	20,3	37,7	91,2	8,0	3,4	533,6

Niederschläge in mm im Jahr 2015

vorläufige Ergebnisse des Hydrographischen Dienstes Burgenland

Einzugsgebiet Messstelle	Jänner	Feber	März	April	Mai
-----------------------------	--------	-------	------	-------	-----

Strem

Glasing	38,5	24,6	27,1	29,2	98,6
Hagensdorf-Luising	38,6	29,4	18,5	18,6	89,4
Kukmirn	31,1	21,6	29,1	22,7	115,7
Sankt Michael im Burgenland	33,7	19,9	25,2	29,4	124,5

Lafnitz

Deutsch Kaltenbrunn	30,7	20,7	20,2	22,7	114,7
Eitendorf	34,4	24,1	30,3	29,1	111,1
Heiligenkreuz	35,8	26,4	25,0	26,3	95,0
Markt Allhau	44,7	16,4	21,5	27,6	83,3

Raab

Neumarkt an der Raab	39,0	32,1	40,1	25,5	121,1
----------------------	------	------	------	------	-------

Lendva

Bonisdorf	30,8	36,0	28,5	23,5	137,1
-----------	------	------	------	------	-------

Minimum	29,3	13,9	10,9	10,5	60,9
Maximum	83,9	51,1	41,2	41,3	142,0

Quelle: Amt der Burgenländischen Landesregierung

Juni	Juli	August	September	Oktober	November	Dezember	Jahres- summe
------	------	--------	-----------	---------	----------	----------	------------------

34,4	74,4	33,3	62,2	125,0	4,9	0,9	553,1
34,9	87,3	30,7	70,6	119,9	5,0	0,7	543,6
54,1	112,2	28,2	67,1	133,6	4,7	1,0	621,1
41,1	84,8	20,4	67,9	130,5	5,2	3,0	585,6

50,9	97,1	31,9	65,4	124,0	4,3	0,8	583,4
49,5	93,2	53,0	59,5	167,6	5,8	0,6	658,2
39,6	113,7	42,6	63,3	150,3	6,4	0,9	625,3
42,5	110,5	38,8	65,5	148,6	1,5	6,2	607,1

48,8	70,1	44,6	65,2	138,6	7,0	1,3	633,4
------	------	------	------	-------	-----	-----	-------

53,7	59,6	80,4	60,5	140,5	3,2	2,4	656,2
------	------	------	------	-------	-----	-----	-------

11,7	30,1	17,2	13,6	76,9	1,5	0,6	460,5
54,1	139,3	80,4	106,5	171,8	25,1	20,8	692,4

Gewässergüte der Fließgewässer des Burgenlandes

Allgemeine Beschreibung

Die Fließgewässer des Burgenlandes sind entsprechend den Niederschlags- und Abflussverhältnissen durch überwiegend geringe Wasserführungen und zumeist hohe sommerliche Wassertemperaturen gekennzeichnet. Die Grenzen der Belastbarkeit werden daher bei kleinen Gewässern oft rasch erreicht bzw. stellen sich die Erfolge von Sanierungsmaßnahmen zwangsläufig nur sehr langsam ein. Schwerpunkte der Gewässerbelastung bestehen demgemäß an solchen Flüssen, die im Verhältnis zum Abwasseranfall und dem diffusen Eintrag von Laststoffen aus landwirtschaftlichen Flächen nur sehr geringe Mittelwasser- bzw. Niederwasserführungen aufweisen.

Da im Burgenland nunmehr beinahe 99% der Einwohner abwassertechnisch erfasst sind (Kanalisation mit angeschlossener biologischer Kläranlage), resultiert die bestehende Gewässerbelastung vorwiegend aus der diffusen Belastung der land- und forstwirtschaftlich genutzten Flächen im Einzugsgebiet. Neben diesen stofflichen Einträgen sind es vor allem bauliche Veränderungen, die die Fließgewässer in ihrer Charakteristik deutlich beeinflussen und die strukturbezogene Gewässergüte herabsetzen können. Unverbaute, naturnah verbaute bzw. renaturierte Gewässerabschnitte weisen z.B. ein höheres Selbstreinigungsvermögen auf als hart regulierte Gewässerabschnitte.

Untersuchungsmethodik

Seitens des Bundesministeriums für Land- und Forstwirtschaft, Bundesanstalt für Wassergüte, werden in Zusammenarbeit mit der Abt. 9 - Gewässeraufsicht des Amtes der Burgenländischen Landesregierung seit dem Jahre 1969 in 5-jährigem Abstand flächendeckende Aufnahmen der Gewässergüte der Fließgewässer des Burgenlandes durchgeführt. Dabei werden sowohl biologische, als auch physikalisch-chemische und bakteriologische Untersuchungen an einem Netz maßgeblicher Probenahmestellen vorgenommen. Die Ergebnisse dieser Untersuchungen werden sodann in Form einer Gewässergütekarte mit Erläuterungen bzw. einem Bericht veröffentlicht. Die letzte Erhebung durch die Gewässeraufsicht Burgenland erfolgte im Jahre 2004/05, der Bericht ist seit Herbst 2006 verfügbar. Seit dem Jahr 2006 werden diese Gewässeruntersuchungen durch beauftragte Fachinstitute vorgenommen.

Während biologische Untersuchungen es ermöglichen, nicht nur den momentanen Zustand des Gewässers während der Untersuchung zu bestimmen, sondern auch Aufschlüsse über längerfristig vorhandene Belastungen geben, ist es bei chemischen und bakteriologischen Gewässergüteuntersuchungen erforderlich, eine größere Probenanzahl im Jahresverlauf zu untersuchen, um gesicherte Aussagen über die Gewässergüte machen zu können. Der Einfluss von kurzfristigen Stoßbelastungen wie z. B. Niederschlägen, schwankende Abflussmengen, sonstige kurzfristige Einwirkungen, kann dadurch ausgeglichen werden. Im Jahr 2015 wurden daher im Rahmen des Landesmessstellennetzes 12mal jährlich an 28 Messstellen entsprechende Probeentnahmen vorgenommen und diese Proben einer chemischen Untersuchung zugeführt. Zusätzlich werden an der Wulka bei Schützen am Gebirge und an der Pinka bei Burg Gewässergütemessstationen betrieben, wo täglich eine Tagesmischprobe entnommen wird. Derart gewonnene Proben werden ebenfalls einer chemischen Untersuchung im Labor der Gewässeraufsicht zugeführt. Die angegebene Durchflussmenge ($\text{m}^3/\text{sec.}$) stellt den Jahresmittelwert der Aufzeichnungen der hydrographischen Pegelmessstellen dar und nicht wie bis 2001 den Mittelwert der Tage, an denen die Probenahme erfolgte.

Eine Gesamtdarstellung der Gewässergüte der Fließgewässer in Österreich (inkl. der biologischen und bakteriologischen Untersuchungsergebnisse) wird seit dem Jahre 1987 seitens des Bundesministeriums für Land- und Forstwirtschaft vorgenommen und veröffentlicht.

Mit der GZÜV, BGBl. II Nr. 479/2006, werden die in den §§ 59c bis 59f WRG 1959 vorgesehenen Vorgaben für die Aufstellung von Überwachungsprogrammen für die überblicksweise und die operative Überwachung von Oberflächengewässern und Grundwasser konkretisiert. Weiters sind die 2011 erlassenen Qualitätszielverordnungen Chemie Oberflächengewässer (QZV Chemie OG) und Ökologie Oberflächengewässer (QZV Ökologie OG) zu berücksichtigen.

Gemäß Gewässerzustandsüberwachungsverordnung, BGBl. II Nr. 479/2006, sind nunmehr 12 bis 24mal jährlich Untersuchungen der Fließgewässer erforderlich. Im Burgenland wurden diese Untersuchungen im Jahre 2015 an 5 Bundesmessstellen und 4 Grenzgewässermessstellen durchgeführt. Die Kosten für die Untersuchungen gemäß GZÜV werden zu 2/3 vom Bundesministerium für Land- und Forstwirtschaft und zu 1/3 vom Land Burgenland getragen. Die Kosten für die Grenzgewässermessstellen gemäß GZÜV werden zu 100% vom Bund getragen. Eine Zusammenfassung dieser Ergebnisse wird periodisch vom BMfLuF, UW veröffentlicht (Wassergüte in Österreich – Jahresberichte 1995 bis 2014).

Umsetzung der Wasserrahmenrichtlinie Nationaler Gewässerbewirtschaftungsplan (NGP) Burgenland

Mit der Wasserrechtsgesetznovelle vom 22.12.2003 wurde die EU-Wasserrahmenrichtlinie in nationales Recht umgesetzt. Damit begann der Zeitplan zur Erreichung der Zielzustände für alle Grundwässer und Oberflächengewässer wirksam zu werden. Da bis 2015 die Zielerreichung aus technischen und finanziellen Gründen nicht realisiert werden kann, wurden im NGP zunächst für ein prioritäres Gewässernetz Teilschritte zur Erreichung der Umweltziele definiert.

In weiterer Folge ist im Abstand von 6 Jahren eine Überprüfung und Aktualisierung des NGP durchzuführen.

Entsprechend den Zielvorgaben der Wasserrahmenrichtlinie sollen sämtliche Oberflächenwasserkörper den guten chemischen sowie guten ökologischen Zustand aufweisen. Eine generelle Zielerreichung für alle Fließgewässer bis zum Jahr 2015 ist - wie bereits einleitend erwähnt - nicht durchführbar. Es wurde daher eine Vorgangsweise zur stufenweisen Zielerreichung entwickelt, die entsprechend dem Bundesentwurf für „prioritär zu sanierende Gewässer“ eine Sanierung bis 2015/2021 vorsieht. Für alle übrigen Gewässer wird grundsätzlich eine um eine Berichtsperiode versetzte Zielerreichung bis 2021/2027 angestrebt.

Zustand von Oberflächenwasserkörpern

Der Zustand eines Oberflächenwasserkörpers bildet eine Zusammenschau der Detailergebnisse für die Festlegung des ökologischen und des chemischen Zustandes, wobei das jeweils schlechtere Ergebnis für die Gesamtbewertung ausschlaggebend ist.

Bei der Bewertung des chemischen Zustandes werden jene Schadstoffe berücksichtigt, deren Grenzwertfestlegung durch die europäische Kommission erfolgt.

Der ökologische Zustand wird durch biologische, chemisch-physikalische und hydromorphologische Qualitätskomponenten sowie durch jene Schadstoffparameter beschrieben, für welche die Festlegung von Umweltqualitätsnormen dem jeweiligen Mitgliedsstaat übertragen wurde.

Das Berichtsgewässernetz ist jenes Gewässernetz, über welches Berichte mit verschiedenen Messdaten an die Europäische Kommission abgeliefert werden müssen. Es umfasst im Burgenland eine Gesamtlänge von rund 1.300 km und ist in 206 Detailwasserkörper unterteilt. Lediglich 31 Oberflächenwasserkörper (OWK) mit einer Gesamtlänge von 154 km weisen derzeit einen sehr guten oder guten Zustand auf und haben damit den geforderten Zielzustand erreicht. 41 der 206 Oberflächenwasserkörper sind temporär trocken fallend. Der überwiegende Anteil der Fließgewässer entspricht auf Basis der aktuellen Auswertungen nicht dem geforderten Zielzustand.

Bewertung Grenzgewässer - Chemischer Zustand und ökologischer Zustand - national geregelte Schadstoffe aus den Ergebnissen der Österreichisch-Ungarischen Gewässerkommission

Bezeichnung	Messstelle	WK ID	Chemischer Zustand	Ökologischer Zustand - national geregelte Schadstoffe ¹⁾
Leitha	Nickelsdorf	1000730027	gut	sehr gut
Goldbach	Nagycekn	1001890000	gut	gut
Raab	Neumarkt	1001040041	gut	gut
Lafnitz	Sankt Gotthard	1001380003	gut	sehr gut
Pinka	Felsöcsatar	1002460000	gut	gut
Strem	Kemestarodfa	1002450000	gut	gut
Rechnitzbach	Uh ARA	1001670003	gut	gut
Rechnitzbach	Uh ARA	1001670003	gut	gut

¹⁾ Ammonium-Stickstoff, Nitrit-Stickstoff

Fließgewässer Burgenland - Teilkomponente chemische Bewertung aus den Ergebnissen der Analysen der Gewässeraufsicht Burgenland

Das Ausmaß der Belastung eines Gewässers wird durch 4 Güteklassen mit 3 Zwischenstufen zum Ausdruck gebracht.

Die Einteilung der Güteklassen bezieht sich auf die Auswirkungen organischer, fäulnisfähiger Verunreinigungen und Nährstoffbelastungen, wie sie aus häuslichen, aber auch entsprechenden gewerblichen und industriellen Abwassereinleitungen gegeben sind.

Die Güteklassen sind wie folgt gekennzeichnet:

- Güteklasse I: kaum verunreinigt
- Güteklasse II: mäßig verunreinigt
- Güteklasse III: stark verunreinigt
- Güteklasse IV: außergewöhnlich stark verunreinigt

Als Reinhalteziel wird in Österreich dabei die Einhaltung der Gewässergüteklasse II angestrebt.

In den folgenden Tabellen sind die Jahresmittelwerte der chemisch-physikalischen Untersuchungen der Jahre 2011 – 2015 zusammengestellt. Die organische Belastung wird dabei durch den Parameter CSB gelöst und zum Teil durch die Sauerstoffsättigung, die Nährstoffbelastung durch die Parameter $\text{NH}_4\text{-N}$, $\text{NO}_3\text{-N}$, $\text{PO}_4\text{-P}$ und Ges-P gelöst charakterisiert. Seit dem Jahr 2012 wird analog zu den Analysen des Bundes der Parameter TOC gelöst anstelle des CSB gelöst für die Bewertungen herangezogen. Ebenso angeführt wird die sich daraus ergebende Gewässergüteklassifizierung. Gegenüber dem Vorjahr konnte keine wesentliche Veränderung der Gewässergüte der Fließgewässer festgestellt werden.

Es darf für weitere Information - Wasserrahmenrichtlinie/NGP - auch auf die Internetseite www.lebensministerium.at verwiesen werden.

Gewässergüte der Fließgewässer des Burgenlandes

Mittelwerte der Probeentnahmestellen

Jahr	Durchflussmenge in m ³ /sec.	O ₂ -Sätt. %	Jahresmittelwerte der chemisch-physikalischen Untersuchungen in mg/l						Güteklasse
			CSB gelöst	TOC gelöst	NH ₄ -N	NO ₃ -N	PO ₄ -P	Ges-P gelöst	

Golser Kanal: Podersdorf, Pegel

2011	0,15	84	8,3	-	0,09	1,88	0,09	0,12	(II) - III
2012	0,08	76	-	3,8	0,22	1,14	0,06	0,10	II - (III)
2013	0,16	82	-	4,7	0,10	1,78	0,05	0,11	II - (III)
2014	0,02	87	-	3,3	0,05	1,71	0,04	0,07	II - (III)
2015	0,03	119	-	3,3	0,07	1,74	0,04	0,07	II - (III)

Wulka: Schützen am Gebirge, Messstation

2011	1,29	-	10,6	-	0,11	3,80	0,11	0,23	II - (III)
2012	0,76	-	-	5,0	0,15	2,34	0,11	0,15	II - (III)
2013	1,70	-	-	5,4	0,10	3,49	0,09	0,13	II - (III)
2014	1,68	-	-	4,4	0,10	3,73	0,09	0,14	II - (III)
2015	1,12	-	-	4,3	0,11	3,74	0,10	0,13	II - (III)

Eisbach: Schützen am Gebirge, Pegel/Oslip

2011	0,23	94	11,8	-	0,27	2,72	0,13	0,18	II - (III)
2012	0,14	96	-	5,7	0,29	1,39	0,20	0,23	(II) - III
2013	0,28	89	-	4,0	0,12	3,57	0,05	0,15	II - (III)
2014	0,33	99	-	4,7	0,08	3,16	0,09	0,12	II - (III)
2015	0,19	100	-	4,6	0,14	2,12	0,12	0,14	II - III

Wulka: Wulkaprodersdorf, Pegel

2011	0,56	95	7,4	-	0,05	5,94	0,07	0,11	II
2012	0,35	93	-	4,4	0,11	4,20	0,08	0,13	II
2013	0,85	93	-	4,2	0,05	5,04	0,06	0,11	II
2014	0,79	94	-	3,5	0,07	5,06	0,05	0,08	II
2015	0,45	93	-	3,0	0,03	4,92	0,06	0,07	(I) - II

Hirmerbach: Wulkaprodersdorf

2011	-	93	9,3	-	0,07	5,89	0,07	0,11	II
2012	-	91	-	5,1	0,11	3,73	0,08	0,15	II
2013	-	88	-	3,2	0,02	5,92	0,02	0,07	II
2014	-	92	-	4,1	0,04	5,66	0,05	0,07	II
2015	-	92	-	3,6	0,05	5,17	0,04	0,06	II

Nodbach: Oslip¹⁾

2014	0,15	96	-	5,6	0,06	5,58	0,09	0,13	II - (III)
2015	0,10	96	-	4,6	0,07	6,14	0,10	0,12	II - (III)

Gewässergüte der Fließgewässer des Burgenlandes

Mittelwerte der Probeentnahmestellen

Jahr	Durchfluss- menge in m ³ /sec.	O ₂ -Sätt. %	Jahresmittelwerte der chemisch-physikalischen Untersuchungen in mg/l						Güte- klasse
			CSB gelöst	TOC gelöst	NH ₄ -N	NO ₃ -N	PO ₄ -P	Ges-P gelöst	

Tauscherbach: Schattendorf

2011	-	75	9,8	-	0,36	2,59	0,15	0,20	II - (III)
2012	-	88	-	4,6	0,19	2,59	0,19	0,27	(II) - III
2013	-	91	-	4,8	0,08	3,70	0,10	0,17	II - (III)
2014	-	90	-	4,0	0,09	3,63	0,09	0,12	II - (III)
2015	-	84	-	3,6	0,47	2,96	0,17	0,20	(II) - III

Raidingbach: Strebersdorf

2011	-	95	8,7	-	0,04	2,68	0,12	0,14	II
2012	-	93	-	4,1	0,05	2,15	0,09	0,11	II
2013	-	93	-	5,7	0,07	2,66	0,10	0,24	II - (III)
2014	-	95	-	3,7	0,07	3,09	0,09	0,12	II
2015	-	106	-	3,5	0,04	2,58	0,08	0,10	(I) - II

Stoosbach: Strebersdorf

2011	-	97	9,7	-	0,35	1,95	0,15	0,19	(II) - III
2012	-	96	-	3,8	0,39	1,92	0,10	0,14	II - (III)
2013	-	94	-	3,3	0,03	2,80	0,02	0,09	II - (III)
2014	-	95	-	3,8	0,08	1,85	0,07	0,10	II - (III)
2015	-	100	-	3,3	0,17	1,77	0,09	0,12	II - III

Stoosbach: Oberpullendorf, Pegel

2011	0,44	-	5,8	-	0,03	1,71	0,06	0,08	I - (II)
2012	0,45	-	-	2,6	0,05	1,77	0,04	0,06	I - (II)
2013	0,86	-	-	4,3	0,05	1,91	0,04	0,11	II
2014	0,95	99	-	3,1	0,04	1,83	0,05	0,08	II
2015	0,49	104	-	2,7	0,04	1,70	0,04	0,07	I - (II)

Zöbernbach: Kirchschatz, Pegel

2011	-	95	6,8	-	0,04	1,40	0,06	0,08	II
2012	-	99	-	2,4	0,04	1,39	0,05	0,07	I - (II)
2013	-	96	-	3,7	0,05	1,89	0,04	0,11	(I) - II
2014 ²⁾	-	-	-	-	-	-	-	-	-
2015	-	98	-	2,4	0,04	1,27	0,03	0,04	I - (II)

Rabnitz: Mannersdorf an der Rabnitz, Pegel

2011	0,56	98	10,7	-	0,17	1,57	0,07	0,10	II
2012	0,53	97	-	2,7	0,05	1,38	0,04	0,06	I - (II)
2013	1,40	95	-	3,9	0,05	2,13	0,03	0,14	(I) - II
2014	1,57	95	-	3,0	0,04	2,20	0,05	0,08	I - II
2015	0,74	101	-	2,6	0,04	1,52	0,02	0,03	I - (II)

Gewässergüte der Fließgewässer des Burgenlandes

Mittelwerte der Probeentnahmestellen

Jahr	Durchfluss- menge in m ³ /sec.	O ₂ -Sätt. %	Jahresmittelwerte der chemisch-physikalischen Untersuchungen in mg/l						Güte- klasse
			CSB gelöst	TOC gelöst	NH ₄ -N	NO ₃ -N	PO ₄ -P	Ges-P gelöst	

Tauchen: Hannersdorf, Pegel

2011	0,40	96	6,8	-	0,08	1,26	0,07	0,09	II
2012	0,33	95	-	3,4	0,07	0,89	0,06	0,10	II
2013	0,85	93	-	2,6	0,04	2,29	0,01	0,06	II
2014	1,33	94	-	3,6	0,10	1,58	0,06	0,09	II
2015	0,60	96	-	2,8	0,08	1,34	0,05	0,08	I - II

Strem: Heiligenbrunn, Pegel

2011	0,81	85	15,0	-	0,31	1,18	0,10	0,12	II - III
2012	0,75	81	-	5,9	0,26	0,94	0,08	0,12	II - (III)
2013	1,89	84	-	5,8	0,08	2,57	0,01	0,12	II - (III)
2014	2,42	89	-	5,8	0,15	1,68	0,02	0,03	II - (III)
2015	0,80	97	-	3,3	0,06	1,41	0,02	0,05	II - (III)

Lafnitz: Dobersdorf, Pegel

2011	5,03	97	7,8	-	0,06	1,88	0,07	0,10	II
2012	5,79	98	-	3,1	0,07	1,60	0,05	0,09	II
2013	8,69	98	-	3,4	0,07	2,21	0,05	0,16	II
2014	10,21	94	-	3,4	0,06	2,10	0,06	0,10	II
2015	11,00	94	-	2,7	0,08	1,57	0,04	0,07	(I) - II

Quelle: Amt der Burgenländischen Landesregierung - Gewässeraufsicht

- kein Messwert verfügbar

¹⁾ Messstelle wurde ans Ende des Wasserkörpers verlegt²⁾ Messstelle wurde 2014 nicht beprobt

Schutz besonderer Gebiete

Im Burgenländischen Naturschutz- und Landschaftspflegegesetz 1990, LGBl.Nr. 27/1991 i.d.g.F., ist der Schutz besonderer Gebiete vorgesehen, die sich durch völlige oder weitgehende Ursprünglichkeit auszeichnen, seltene oder gefährdete Tier- und Pflanzenarten beherbergen, seltene oder gefährdete Lebensgemeinschaften von Tieren und Pflanzen aufweisen oder in denen seltene oder wissenschaftlich interessante Mineralien und Fossilien vorkommen (Naturschutzgebiete).

Die Landesregierung hat weiters die im Anhang I der Richtlinie 92/43/EWG angeführten und im Burgenland gefährdeten, natürlichen Lebensraumtypen nach Maßgabe der finanziellen Mittel zu schützen und einen günstigen Erhaltungszustand zu wahren oder wiederherzustellen (Geschützte Lebensräume).

Gebiete, die sich durch besondere landschaftliche Schönheit oder Eigenart auszeichnen, die für die Erhaltung der Bevölkerung oder für den Tourismus besondere Bedeutung haben oder die historisch bedeutsame Landschaftsteile umfassen, können von der Landesregierung durch Verordnung zu Landschaftsschutzgebieten erklärt werden.

Neben diesen Schutzgebieten kennt das Burgenländische Naturschutz- und Landschaftspflegegesetz auch den Schutz von Landschaftsteilen. Solche können unter Schutz gestellt werden, wenn sie naturnah erhalten sind, das Landschafts- und Ortsbild besonders prägen, zur Belebung oder Gliederung des Landschafts- und Ortsbildes beitragen oder für die Erholung bedeutsam sind.

Die Bezeichnung „Naturpark“ ist für Landschaftsschutzgebiete oder Teile von solchen vorgesehen, die sich in hervorragendem Maße als Erholungsgebiete, zur Vermittlung von Wissen über die Natur eignen und in denen die Voraussetzungen für eine fachliche Information und Betreuung gegeben sind.

Für Schutzgebiete, die gemäß Flora-Fauna-Habitat-Richtlinie und Vogelschutz-Richtlinie Bestandteil des ökologischen Netzes „Natura 2000“ sind, sieht das Burgenländische Naturschutz- und Landschaftspflegegesetz die Ausweisung von Europaschutzgebieten vor. Bereits 1995 und 1999 wurden Gebiete des Burgenlandes mit Beschluss der Landesregierung an die Europäische Kommission nach Brüssel gemeldet.

Im Rahmen von internationalen naturschutzrelevanten Konventionen werden Gebiete von hervorragendem Wert ausgezeichnet. Da die Inhalte und Absichten dieser Konventionen völkerrechtlich verbindlich sind, haben diese Erklärungen nicht nur Diplomcharakter, sondern sind auch operativ zu verstehen.

Karten über die Schutzgebiete im Burgenland sind auf der Homepage unter www.gis.bgld.gv.at ersichtlich.

Nationalpark Neusiedler See - Seewinkel

Am 12.11.1992 wurde vom Burgenländischen Landtag das Gesetz des Nationalparkgesetzes Neusiedler See - Seewinkel beschlossen, das am 12.2.1993 in Kraft getreten ist. Am 15.7.1994 wurde durch eine Gesetzesänderung das Gebiet Lange Lacke und Umgebung miteinbezogen. Mit Beschluss vom 12. Juli 2001 wurde der Nationalpark um ca. 1.400 Hektar erweitert. Die Fläche des Nationalparkes beträgt rund 25.000 Hektar, wovon etwa 17.000 Hektar auf ungarischer Seite liegen. In der Naturzone (rund 4.000 Hektar im Burgenland) findet keinerlei Nutzung durch Landwirtschaft, Jagd, Fischerei oder Tourismus statt. In den Bewahrungszonen wird dem Besucher auf markierten Wegen Naturerlebnis als Erholung und Bildung ermöglicht.

Anfang 1994 wurde von der IUCN (Weltnaturschutzunion) der Nationalpark gemäß ihren Richtlinien in die Kategorie II eingestuft. Damit war der Nationalpark Neusiedler See - Seewinkel der erste international anerkannte Nationalpark Österreichs.

Natur- und Landschaftsschutz im Burgenland am 31.12.2015

Übersicht

Bezeichnung	Anzahl der Gebiete	Fläche in ha	Anteil in % an der Landesfläche
Nationalpark	1	9.063,9	2,3
Naturschutzgebiete	25	522,6	0,1
Landschaftsschutzgebiete	8	68.573,0	17,3
Natur- und Landschaftsschutzgebiete	4	50.632,5	12,8
Geschützter Landschaftsteil	1	24,8	0,0
Geschützte Lebensräume	6	55,2	0,0
Naturparks ¹⁾	6	53.942,4	13,6
Natura 2000-Gebiete ¹⁾	14	109.718,6	27,7
Schutzgebiete insgesamt²⁾	65	135.975,5	34,4
Landesfläche		396.180,3	

Quelle: Amt der Burgenländischen Landesregierung

¹⁾ Teil eines Landschaftsschutzgebietes

²⁾ Gesamtfläche stimmt wegen Überschneidungen einzelner Schutzgebiete nicht mit der Summe der Teilflächen überein

Natur- und Landschaftsschutz im Burgenland am 31.12.2015

Bezeichnung	Fläche in ha			betroffene Katastralgemeinde(n)	LGBI. Nr./Jahr
	insgesamt	Naturzone	Bewahrungszone		

Nationalpark Neusiedler See - Seewinkel

Sandeck-Neudegg	4.166,4	3.709,8	456,6	Illmitz, Apetlon	28/1993 32/2001 44/2001
Illmitz/Hölle	2.124,4	574,7	1.549,7	Illmitz	
Zitzmannsdorfer Wiesen	651,7		651,7	Neusiedl am See, Weiden am See	
Waasen/Hanság	137,4		137,4	Andau, Tadten	
Lange Lacke	1.777,1		1.777,1	Apetlon	
Podersdorf-Karmazik	206,9	45,1	161,8	Podersdorf	
insgesamt	9.063,9	4.329,6	4.734,3		

Naturschutzgebiete

1	Hackelsberg	9,3	Jois	35/1965
2	Junger-Berg	2,1	Jois	36/1965
3	Zurndorfer Eichenwald und Hutweide	150,8	Zurndorf	27/1969
4	Rohrbacher Kogel	5,3	Draßburg, Loipersbach, Rohrbach bei Mattersburg	32/1973
5	Goldberg (Schützens Kogl)	2,4	Schützen am Gebirge	49/1973
6	Frauenwiesen	13,3	Leithaprodersdorf	4/1976
7	Deutschkreutzer Waldteich	6,9	Deutschkreutz	28/1979
8	Haidel	12,3	Nickelsdorf	29/1979
9	Thenau	40,5	Breitenbrunn	4/2010
10	Goßbachgraben	9,3	Hammerteich	45/1979
11	Galgenberg	9,8	Rechnitz	24/1987
12	Friedhofswiesen	3,8	Jabing	25/1987
13	Fronwiesen/Kuhlacke	18,5	Sankt Georgen	40/1987
14	Pfarrwiesen	23,0	Illmitz	41/1987
15	Bubanj	2,2	Hornstein	42/1987
16	Hutweide	1,7	Mönchhof	11/1988
17	Zylinderteich	4,7	Hornstein	12/1988
18	Schachblumengebiet	46,9	Hagensdorf, Luising	21/1988
19	Lafnitz-Stögersbach-Auen	73,7	Wolfau	49/1990
20	Bachau-Lug	5,1	Neuberg	13/1991
21	Trockenbiotop beim Friedhof	2,8	Rechnitz	16/1991
22	Luka	1,9	Großmürbisch	26/1991
23	Parndorfer Heide	7,5	Parndorf	22/1992
24	Auwiesen-Zickenbachtal	39,2	Eisenhüttel, Rohr im Burgenland, Heugraben	45/1993
25	Batthyanyfeld	30,0	Kaisersteinbruch	50/1998
insgesamt		522,6		

Natur- und Landschaftsschutz im Burgenland am 31.12.2015

Bezeichnung	Fläche in ha	betroffene Katastralgemeinde(n)	LGBI. Nr./ Jahr
-------------	--------------	---------------------------------	-----------------

Landschaftsschutzgebiete

1	Kellerviertel Heiligenbrunn	58,2	Heiligenbrunn	28/1969
2	Umgebung von Bernstein, Lockenhaus und Rechnitz	25.193,8	Glashütten bei Langeck, Hammerteich, Hochstraß, Langeck, Lockenhaus, Bubendorf, Deutsch Gerisdorf, Kogl, Lebenbrunn, Pilgersdorf, Salmannsdorf, Steinbach, Bernstein, Redlschlag, Rettenbach, Stuben, Bergwerk, Grodnau, Mariasdorf, Neustift bei Schlaining, Althodis, Neuhodis Markt, Rechnitz, Altschlaining, Goberling, Neumarkt im Tauchental, Stadtschlaining, Glashütten bei Schlaining, Günseck, Holzschlag, Oberkohlstätten, Unterkohlstätten, Allersdorf, Allersgraben, Mönchmeierhof, Podgoria, Rauhriegel, Rumpersdorf, Weiden bei Rechnitz	19/1972
3	Südburgenländisches Hügel- und Terrassenland	13.899,3	Gaas, Kroatisch Ehrendorf, Kulm, Winten, Glasing, Güssing, Urbersdorf, Heiligenbrunn, Deutsch Ehrendorf, Moschendorf, Steinfurt, Strem, Sumentendorf, Punitz, Deutsch Schützen, Edlitz, Eisenberg an der Pinka, Höll, Sankt Kathrein im Burgenland, Burg, Hannersdorf, Woppendorf, Badersdorf, Harmisch, Kirchfidisch, Kohfidisch, Schandorf	30/1974
4	Teile der KG Loipersbach, Rohrbach und Schattendorf	84,0	Loipersbach, Rohrbach bei Mattersburg, Schattendorf	58/1979
5	Landschaftsschutzgebiet Raab	14.767,6	Jennersdorf, Rax, Henndorf, Grieselstein, Minihof-Liebau, Windisch Minihof, Tauka, Mogersdorf, Deutsch Minihof, Wallendorf, Mühlgraben, Neuhaus am Klausenbach, Kalch, Krottendorf bei Neuhaus am Klausenbach, Bonisdorf, Sankt Martin an der Raab, Neumarkt an der Raab, Gritsch, Welten, Doiber, Oberdrosen, Weichselbaum, Krobotek, Rosendorf	68/1997
6	Landschaftsschutzgebiet Landseer Berge	5.647,3	Kobersdorf, Lindgraben, Oberpetersdorf, Markt Sankt Martin, Landsee, Neudorf bei Landsee, Kaisersdorf, Weingraben, Karl, Oberrabnitz	73/2000
7	Rosalia-Koglberg	8.819,7	Bad Sauerbrunn, Baumgarten, Draßburg, Forchtenau, Neustift an der Rosalia, Loipersbach, Marz, Mattersburg, Pöttelsdorf, Pöttsching, Rohrbach bei Mattersburg, Schattendorf, Sieggraben, Sigleß, Stöttera, Wiesen, Zemendorf	54/2006
8	Biri-Noplerberg Stoob	103,1	Stoob	69/2013

Insgesamt 68.573,0

Natur- und Landschaftsschutzgebiete

1	Siegendorfer Pußta und Heide	27,9	Siegendorf	31/1970
2	Rohrbacher Teichwiesen	15,2	Loipersbach, Rohrbach bei Mattersburg, Schattendorf	58/1979
3	Neusiedler See und seine Umgebung	50.587,6	Rust, Breitenbrunn, Donnerskirchen, Mörbisch am See, Oggau am Neusiedler See, Oslip, Purbach am Neusiedler See, Sankt Margarethen im Burgenland, Schützen am Gebirge, Apetlon, Frauenkirchen, Gols, Illmitz, Jois, Neusiedl am See, Pamhagen, Podersdorf am See, Sankt Andrä, Weiden am See, Winden am See	22/1980
4	Beim Trunk/Dolnji Trink	1,8	Güttenbach	49/1989

insgesamt 50.632,5

Geschützter Landschaftsteil

1	Lahnbach	24,8	Deutsch Kaltenbrunn	43/1979
---	----------	------	---------------------	---------

insgesamt 24,8

Natur- und Landschaftsschutz im Burgenland am 31.12.2015

Bezeichnung	Fläche in ha	betroffene Katastralgemeinde(n)	LGBI. Nr./ Jahr
-------------	--------------	---------------------------------	-----------------

Geschützte Lebensräume

1	Kogelberg	0,9	Mattersburg	263/1997
2	Hözlstein	2,5	Oggau	289/1997
3	Rochuskapelle und Hetscherlberg	17,7	Sankt Georgen	81/2005
4	Stotzinger Heide	29,1	Stotzing	53/2006
5	Wehoferbachwiese	2,8	Oberwart	37/2010
6	Weißes Kreuz	2,3	Großhöflein	72/2010

insgesamt **55,2**

Naturparks

1	Naturpark in der Weinidylle	7.373,6	Güssing, Urbersdorf, Punitz, Tobaj Strem, Deutsch Schützen-Eisenberg, Eberau, Heiligenbrunn, Moschendorf	18/1978 32/1999
2	Naturpark Geschriebenstein	8.726,5	Lockenhaus, Glashütten bei Langeck im Burgenland, Hammerteich, Hochstraß, Rechnitz Markt Neuhodis, Unterkohlstätten	58/1996 42/1999
3	Naturpark Raab	14.767,6	Jennersdorf, Rax, Henndorf, Grieselstein, Minihof-Liebau, Windisch Minihof, Tauka, Mogersdorf, Deutsch Minihof, Wallendorf, Mühlgraben, Neuhaus am Klausenbach, Kalch, Krottendorf bei Neuhaus, Bonisdorf, Sankt Martin an der Raab, Neumarkt an der Raab, Gritsch, Welten, Doiber, Oberdrosen, Weichselbaum, Krobotek, Rosendorf	68/1997
4	Naturpark Landseer Berge	5.647,3	Kobersdorf, Lindgraben, Oberpetersdorf, Markt Sankt Martin, Landsee, Neudorf bei Landsee, Kaisersdorf, Weingraben, Karl, Oberrabnitz	73/2000
5	Naturpark Neusiedler See - Leithagebirge	10.182,6	Jois, Winden, Breitenbrunn, Purbach am Neusiedler See, Donnerskirchen	4/2006
6	Naturpark Rosalia-Kogelberg	7.244,8	Bad Sauerbrunn, Baumgarten, Draßburg, Forchtenau, Neustift an der Rosalia, Loipersbach, Marz, Pöttelsdorf, Pötttsching, Rohrbach bei Mattersburg, Schattendorf, Sieggraben, Sigleß, Stöttera, Zemendorf	54/2006

insgesamt **53.942,4**

Quelle: Amt der Burgenländischen Landesregierung

Kartenlegende

Nationalpark Neusiedler See - Seewinkel

- A Naturzone Sandeck-Neudegg
- B Bewahrungszone Sandeck-Neudegg
- C Natur- und Bewahrungszone Illmitz/Hölle
- D Bewahrungszone Zitzmannsdorfer Wiesen
- E Bewahrungszone Waasen/Hanság
- F Bewahrungszone Lange Lacke und Umgebung
- G Natur- und Bewahrungszone Podersdorf-Karmazik

Naturschutzgebiete

- 1 Hackelsberg (Jois)
- 2 Junger-Berg (Jois)
- 3 Zurndorfer Eichenwald und Hutweide
- 4 Haidel (Nickelsdorf)
- 5 Illmitzer Pfarrwiesen
- 6 Mönchhofer Hutweide
- 7 Parndorfer Heide
- 8 Goldberg (Schützen am Gebirge)
- 9 Frauenwiesen (Leithaprodersdorf)
- 10 Thenau (Breitenbrunn)
- 11 Fronwiesen/Kuhlacke (St. Georgen)
- 12 Bubanj (Hornstein)
- 13 Zylinderteich (Hornstein)
- 14 Rohrbacher Kogel
- 15 Deutschkreutzer Waldteich
- 16 Goßbachgraben (Hammerteich)
- 17 Galgenberg (Rechnitz)
- 18 Friedhofswiesen (Jabing)
- 19 Lafnitz-Stögersbach-Auen (Wolfau)
- 20 Trockenbiotop beim Friedhof (Rechnitz)
- 21 Schachblumengebiet (Luising und Hagensdorf)
- 22 Bachaue Lug (Neuberg)
- 23 Luka (Großmürbisch)
- 24 Auwiesen-Zickenbachtal (Eisenhüttel, Rohr und Heugraben)
- 25 Batthyanyfeld (Kaisersteinbruch)

Landschaftsschutzgebiete

- 40 Loipersbach, Rohrbach, Schattendorf
- 41 Bernstein, Lockenhaus, Rechnitz
- 42 Südburgenländisches Hügel- und Terrassenland
- 43 Kellerviertel Heiligenbrunn
- 44 Landschaftsschutzgebiet Raab (Bereiche des Bezirkes Jennersdorf)
- 45 Landschaftsschutzgebiet Landseer Berge
- 46 Rosalia-Koglberg
- 47 Biri-Noplerberg StooB

Natur- und Landschaftsschutzgebiete

- 50 Neusiedler See und Umgebung
- 51 Siegendorfer Pußta und Heide
- 52 Beim Trunk/Dolnji Trink (Güttenbach)
- 53 Rohrbacher Teichwiesen (Loipersbach, Rohrbach, Schattendorf)

Geschützter Landschaftsteil

- 60 Lahnbach (Deutsch Kaltenbrunn)

Geschützte Lebensräume

- 70 Kogelberg (Mattersburg)
- 71 Hölzlstein (Oggau)
- 72 Rochuskapelle und Hetscherlberg (St. Georgen)
- 73 Stotzinger Heide
- 74 Wehoferbachwiese (Oberwart)
- 75 Weißes Kreuz (Großhöflein)

Naturparks

- a Naturpark in der Weindylle
- b Naturpark Geschriebenstein
- c Naturpark Raab
- d Naturpark Landseer Berge
- e Naturpark Neusiedler See-Leithagebirge
- f Naturpark Rosalia-Koglberg

Natur- und Landschaftsschutzgebiete des Burgenlandes

Stand: Dezember 2015

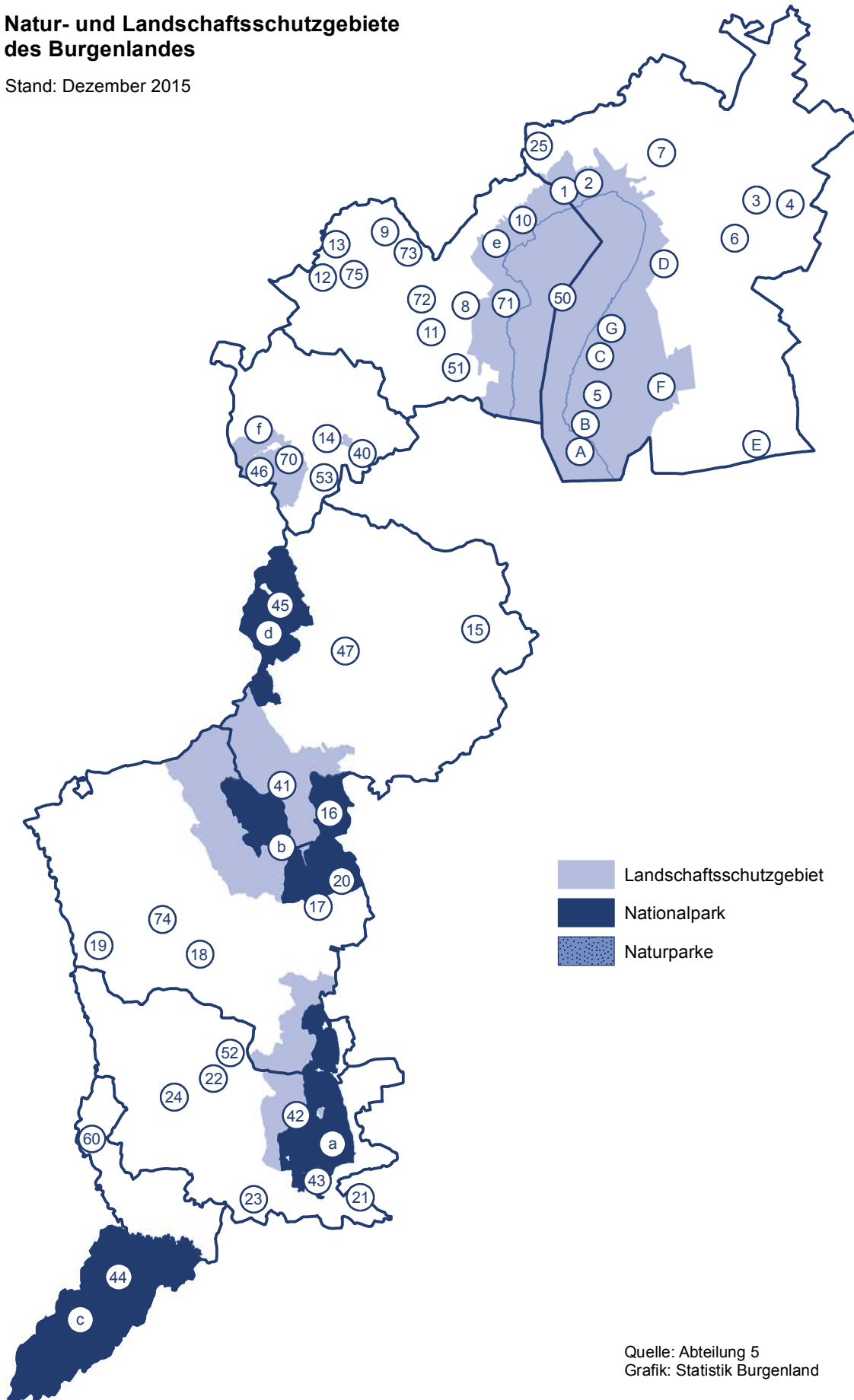

Quelle: Abteilung 5
 Grafik: Statistik Burgenland

Internationale Naturschutzkategorien (ausgenommen Natura 2000)

Konvention	Fläche in ha
------------	-----------------

Neusiedler See/Umgebung

Biosphären Reservat (UNESCO)	23.922,8
Weltkulturerbe (UNESCO) Kernzone	41.210,4
Weltkulturerbe (UNESCO) Pufferzone	9.755,5
Biogenetisches Reservat (Europarat)	.

Ramsar Gebiet

Neusiedler See	44.229,1
Lafnitztal	935,0
Güssinger Fischteiche	148,0

Quelle: Amt der Burgenländischen Landesregierung

. keine genaue Abgrenzung vorliegend

Im Rahmen von internationalen naturschutzrelevanten Konventionen werden Gebiete von hervorragendem Wert ausgezeichnet. Da die Inhalte und Absichten dieser Konventionen völkerrechtlich verbindlich sind, haben diese Erklärungen nicht nur Diplomcharakter, sondern sind auch operativ zu verstehen.

Natura 2000-Gebiete im Burgenland am 31.12.2015

Kategorie	Bezeichnung	Fläche in ha
1	SPA/pSCI EUSG Neusiedler See-Nordöstliches Leithagebirge	57.124,6
2	pSCI EUSG Bernstein-Lockenhaus-Rechnitz	24.586,2
3	pSCI EUSG Südburgenländisches Hügel- und Terrassenland	13.999,1
4	pSCI EUSG Lafnitzauen	594,5
5	pSCI EUSG Zurndorfer Eichenwald ¹⁾	153,4
6	SPA EUSG Auwiesen Zickenbachtal	40,9
7	pSCI EUSG Siegendorfer Pußta und Heide	27,9
8	pSCI EUSG Naturwaldreservat Lange Leiten Neckenmarkt	29,0
9	pSCI EUSG Fronwiesen und Johannesbach	47,9
10	pSCI EUSG Nickeldorfer Haidel ¹⁾	12,1
11	pSCI EUSG Parndorfer Heide	7,4
12	SPA EUSG Mattersburger Hügelland	3.060,9
13	SPA Vogelschutzgebiet Parndorfer Platte-Heideboden	7.193,9
14	SPA EUSG Waasen-Hanság	3.006,5

Natura 2000-Gebiete gesamt

109.718,6

Quelle: Amt der Burgenländischen Landesregierung

SPA Gebiet ausgewiesen nach der Vogelschutzrichtlinie

pSCI Gebiet nominiert nach der Flora-Fauna-Habitat Richtlinie

EUSG Europaschutzgebiet

¹⁾ Fläche ist in größeren Natura 2000-Gebieten eingerechnet

Naturdenkmale

Naturdenkmale sind Naturgebilde, die wegen ihrer Eigenart, Schönheit, Seltenheit, wegen ihres besonderen Gepräges, das sie der Landschaft verleihen oder wegen ihrer besonderen wissenschaftlichen oder kulturellen Bedeutung erhaltenswürdig sind oder kleinräumige Gebiete, die für den Lebenshaushalt der Natur, das Kleinklima oder als Lebensraum bestimmter Tier- und Pflanzenarten besondere Bedeutung haben oder in denen seltene oder wissenschaftlich interessante Mineralien oder Fossilien vorkommen.

Die Erklärung eines Naturgebildes oder kleinräumiger Gebiete zum Naturdenkmal wird von der Bezirksverwaltungsbehörde vorgenommen. Die Bezirksverwaltungsbehörde trägt im Naturdenkmalbuch alle Naturdenkmale ihres Verwaltungsbezirkes ein. Das Naturdenkmalbuch ist in den jeweils zuständigen Bezirksverwaltungsbehörden öffentlich aufgelegt.

Die Zusammenstellung der Naturdenkmale wurde aufgrund der Eintragung in die Naturdenkmalbücher vorgenommen.

Besonderer Pflanzenarten- und Tierartenschutz

Zur Vorbereitung von Maßnahmen des Arten- und Lebensraumschutzes erstellt die Landesregierung eine „Rote Liste Burgenland“.

Die wildwachsenden Pflanzen der in der Roten Liste sowie die in den Anhängen II, IV und V der Richtlinie 92/43/EWG im Burgenland vorkommenden und nicht in der Roten Liste angeführten Pflanzenarten sind durch Verordnung geschützt. Ebenso sind jedenfalls die in der Roten Liste sowie die in den Anhängen I der Richtlinie 79/409/EWG, und den Anhängen II, IV und V der Richtlinie 92/43/EWG im Burgenland vorkommenden und nicht in der Roten Liste angeführten, wildlebenden, nicht als Wild geltenden oder dem Fischereirecht unterliegenden Tierarten durch Verordnung geschützt.

Eine Tabelle über gefährdete Brutvogelarten im Burgenland wurde von der Abt. 5 - Biologische Station Neusiedler See (Verfasser Dr. Alfred Ammerer-Grüll) zur Verfügung gestellt, ergänzt um die Angaben des Vogelkundlers Mag. Andreas Rahner (Weißstorch).

Naturhöhlen

Die seinerzeit im Sinne des Naturhöhlengesetzes 1928 ausgewiesenen Naturhöhlen (Ludlloch - Bärenhöhle bei Winden, Naturhöhle bei Kirchfidisch, Fledermauskluft bei Sankt Margarethen im Burgenland) sind als Naturdenkmale im Sinne des Burgenländischen Naturschutz- und Landschaftspflegegesetzes geschützt.

Generell sind unterirdische Hohlformen, die durch Naturvorgänge gebildet wurden und ganz oder überwiegend vom anstehenden Gestein oder Erdreich umschlossen sind, im Sinne des VII. Abschnittes des Burgenländischen Naturschutz- und Landschaftspflegegesetzes geschützt. Diese Höhlen wurden von der Bgld. Landesregierung in einer Publikation vorgestellt (KECK, E., 1998. Höhlen und Karst im Burgenland. Amt der Burgenländischen Landesregierung. WAB 99, Eisenstadt, Euro 11,--).

Von diesen können Naturhöhlen oder Teile von solchen, die wegen ihres besonderen Gepräges, ihrer wissenschaftlichen oder kulturellen Bedeutung, ihrer Seltenheit, ihres Inhaltes oder aus ökologischen Gründen erhaltungswürdig sind, durch Verordnung der Landesregierung zu besonders geschützten Naturhöhlen erklärt werden (derzeit keine Erklärung!).

Naturdenkmale im Burgenland am 31.12.2015

Bezirk Katastralgemeinde	Anzahl	Bezeichnung	Jahr der Erklärung
-----------------------------	--------	-------------	-----------------------

Eisenstadt-Stadt

Sankt Georgen	1	Sommerlinde	1935
Eisenstadt	2	Rotbuchen	2001
Sankt Georgen	1	Feldahorn	2001
Sankt Georgen	1	Alte Rebe	2011

Eisenstadt-Umgebung

Esterhazy'scher Tiergarten

Schützen am Gebirge	1	Zerreiche, Grottergrabenallee	1957
	1	Traubeneiche, Rieseneiche	1957
	1	Traubeneiche, Saugartenallee	1957
	1	Hainbuche, Hauptallee	1957
	1	Speierling	1994
	1	Stieleiche	1994
Sankt Margarethen im Burgenland	1	Traubeneiche	1958
Hornstein	ca 260	Winter- und Sommerlindenallee	1971
Steinbrunn	1	Schwarzkiefer	1971
Steinbrunn	1	Sandgrube	1980
Schützen am Gebirge Sankt Margarethen im Burgenland Oslip Siegendorf	ca 400	Maulbeerbaumallee	1985
Purbach am Neusiedler See	1	Winterlinde	1986
Stotzing	1	Feldahorn	1990
Donnerskirchen	1	Stieleiche	1997
Schützen am Gebirge	1	Sommerlinde	1999
Siegendorf	1	Zürgelbaum	2000
Zagersdorf	1	Speierling	2010
Sankt Margarethen im Burgenland	1	Speierling	2010
Sankt Margarethen im Burgenland	1	Elsbeere	2010

Güssing

Kulm	1	Rosskastanie	1933
Kulm	1	Winterlinde	1933
Neustift bei Güssing	1	Traubeneiche	1969
Heiligenbrunn	1	Stieleiche	1971

Schlosspark Güssing (Naturpark in der Weinidylle)

Güssing	13	Stieleichen	1972
	1	Winterlinde	
	1	Zerreiche	
Sankt Michael im Burgenland	19	Stieleichen	1973
Heiligenbrunn	1	Quelltümpel	1977
Unterbildein	1	Platane	1981
Deutsch Bieling	1	Sommerlinde	1982
Gerersdorf bei Güssing	1	Europäische Trollblume, Standort	1982

Naturdenkmale im Burgenland am 31.12.2015

Bezirk Katastralgemeinde	Anzahl	Bezeichnung	Jahr der Erklärung
Ollersdorf	1	Winterlinde	1983
Urbersdorf	1	Tümpel	1985
Heiligenbrunn	1	Stieleiche	1992
Neustift bei Güssing	1	Sandgrube, Bienenfresserkolonie	2000
Wörterberg	1	Winterlinde	2002
Gerersdorf bei Güssing	1	Stieleiche	2004

Jennersdorf

Neumarkt an der Raab	1	Winterlinde	1965
Neumarkt an der Raab	2	Winterlinden	1965
Heiligenkreuz	1	Stieleiche	1990
Neumarkt an der Raab	1	Rotbuche	1992
Rudersdorf	1	Winterlinde	1994
Rudersdorf	1	Tanne	1994
Rudersdorf	1	Platane	1994

Mattersburg

Neustift an der Rosalia	2	Winterlinden	1970
Marz	1	Traubeneiche	1970
Marz	5 2	Winterlinden Roskastanien	1975
Sigleß	1	Winterlinde	1975
Sauerbrunn	1	Eibe	1975
Schattendorf	1	Traubeneiche	1976
Pötttsching	1	Sandgrube neben Römersee	1978
Baumgarten	1	Winterlinde	1987
Mattersburg	14	Edelkastanien	1988
Schattendorf	30	Roskastanienbäume	1989
Draßburg	1	Winterlinde	1989
Krensdorf	67	Kopfweiden	1991
Loipersbach	1	Speierling	1993
Baumgarten	1	Speierling	1993
Neustift an der Rosalia	1	Speierling	1993
Mattersburg	1	Winterlinde	1993
Neustift an der Rosalia	1	Speierling	1993
Wiesen	1	Holzbirne	1994
Marz	1	Orchideenwiese	1994
Rohrbach	1	Elsbeere	1995
Sieggraben	1	Traubeneiche	1996
Sieggraben	1	Rotbuche	1997
Baumgarten	1	Speierling	1997
Pötttsching	1	Speierling	1997
Baumgarten	1	Speierling	1997

Naturdenkmale im Burgenland am 31.12.2015

Bezirk Katastralgemeinde	Anzahl	Bezeichnung	Jahr der Erklärung
Loipersbach	1	Speierling	1997
Neustift an der Rosalia	1	Speierling	1997
Loipersbach	1	Speierling	1997
Loipersbach	1	Speierling	1997
Loipersbach	1	Feldahorn	1999
Loipersbach	6	Rotbuchen	1999
Pöttelsdorf	1	Speierling	1999
Loipersbach-Kogl	1	Mehlbeere	1999
Loipersbach	1	Speierling	1999
Marz	1	Elsbeere	1999
Sigleß	1	Speierling	2000
Marz	1	Speierling	2003

Neusiedl a. See

Bruckneudorf	1	Platane	1949
Gattendorf	ca 150	Kopfweiden (Baumgruppe)	1987

Oberpullendorf

Kobersdorf	12	Winterlindenallee	1930
Mitterpullendorf	2	Roskastanien	1933
Oberpullendorf	1	Platane	1964
Unterpullendorf	1	Roskastanie	1982
Piringsdorf	1	Stieleiche	1989
Oberloisdorf	1	Stieleiche	1994
Tschurndorf	1	Stieleiche	1998
Lackenbach	1	Holzbirne	2000
Kroatisch Geresdorf	1	Elsbeere	2004
Mannersdorf an der Rabnitz	1	Speierling	2005
Stoob	1	Speierling	2013
Stoob	1	Speierling	2013
Rattersdorf-Liebing	1	Speierling	2014

Oberwart

Jormannsdorf	1	Roskastanie	1929
Rechnitz	1	Edelkastanie	1934
Großpetersdorf	8	Stieleichen	1934
Kohfidisch	1	Stieleiche	1954
Kirchfidisch	1	Rotbuche	1954
Kirchfidisch	1	Kiefer	1954
Kirchfidisch	2	Weißliche mit Kiefer	1954
Kirchfidisch	1	Weißdornbaum	1954
Harmisch	1	Stieleiche	1954
Harmisch	1	Stieleiche	1954

Naturdenkmale im Burgenland am 31.12.2015

Bezirk Katastralgemeinde	Anzahl	Bezeichnung	Jahr der Erklärung
Kohfidisch	1	Stieleiche	1954
Harmisch	1	Stieleiche	1954
Kohfidisch	1	Gruppe von Weiden und Eichen	1954
Kohfidisch	1	Weißkiefer	1954
Kohfidisch	1	Weißtanne	1954
Kohfidisch	ca 72	Eichenallee	1954
Rechnitz	1	Edelkastanie	1967
Rechnitz	1	Edelkastanie	1971
Pinkafeld	1	Traubeneiche	1971
Pinkafeld	1	Platane	1973
Pinkafeld	1	Platane	1976
Pinkafeld	1	Hohlweg	1992
Stuben	1	Felstrockenrasen am Hohenstein	1993

Schlosspark Rotenturm an der Pinka

Rotenturm an der Pinka	1 1 1 1 1 1 1 2 1	Ginko Blutbuche Mammutbaum Platane Kiefer Roteiche Sumpfyypressen Tulpenbaum	2014
------------------------	---	---	------

Naturhöhlen

Winden		Ludlloch (Bärenhöhle)	1929
Kirchfidisch		Naturhöhle	1959
Sankt Margarethen im Burgenland		Fledermauskluft	1963

Quelle: Amt der Burgenländischen Landesregierung

Art und Anzahl der Naturdenkmale im Burgenland am 31.12.2015

Bezeichnung	Anzahl	Bäume
Bäume	121	126
Blutbuche	1	1
Edelkastanie	3	3
Eibe	1	1
Elsbeere	4	4
Feldahorn	3	3
Ginko	1	1
Hainbuche	1	1
Holzbirne	2	2
Kiefer	2	3
Mammutbaum	1	1
Mehlbeere	1	1
Platane	7	7
Rotbuche	4	5
Roteiche	1	1
Rosskastanie	4	5
Schwarzkiefer	1	1
Sommerlinde	3	3
Speierling	22	22
Stieleiche	27	27
Sumpfyzypresse	2	2
Tanne	1	1
Traubeneiche	8	8
Tulpenbaum	1	1
Weißdornbaum	1	1
Weißeiche	1	1
Weißkiefer	1	1
Weißtanne	1	1
Winterlinde	13	15
Zerreiche	2	2
Zürgelbaum	1	1
Baumgruppen	13	1.045
Edelkastanien	1	14
Eichen	3	ca 99
Linden	3	277
Maulbeerbäume	1	ca 400
Rosskastanien	1	32
Rotbuchen	1	6
Weiden	3	ca 217
Bäume und Baumgruppen insgesamt	134	1.171

Art und Anzahl der Naturdenkmale im Burgenland am 31.12.2015

Bezeichnung	Anzahl
Teiche	2
Quelltümpel	1
Tümpel	1
Felsbildungen	4
Sandgrube	3
Hohlweg	1
Standort seltener Pflanzen	4
Europäische Trollblume, Standort	1
Orchideenwiese	1
Felstrockenrasen	1
Alte Rebe	1
Naturhöhlen	3
Ludlloch (Bärenhöhle)	1
Naturhöhle	1
Fledermauskluft	1
Anzahl der Naturdenkmale im Burgenland	147

Quelle: Amt der Burgenländischen Landesregierung

Gefährdete Brutvogelarten im Burgenland

Vogelart	2009	2010	2011	2012	2013	2014	2015
Schwarzhalstaucher	8-9	3-6	12-13	-	6	-	19
Zwergscharbe	77	52	146	116	189	123	358
Graureiher	83	107	97	135	124-125	md 95	md 81
Purpureiher	138	159	142	107	130	135	152
Silberreiher	766	764	640	655	562	704	776
Nachtreiher	md 8	3	18	md 20	43	21	md 18
Weißstorch	120	111	111	129	130	130	133
Löffler	92	91	101	103	79	72	121
Brandgans	8-10	10-11	12	1	22-23	13	22
Schnatterente	63-85	68-90	67-101	39-50	74-93	40-65	55-80
Spießente	2-4	2	3-4	2-3	2-3	2-3	-
Knäkente	76-105	54-70	51-72	md 13	70-98	36-50	87-120
Löffelente	98-139	110-155	115-155	23-30	113-138	51-81	96-126
Seeadler	-	2	2	2	2	3	2
Wiesenweihe	2-3	2	5	5-7	4	5-6	3-4
Kaiseradler	3	4	5	4	4	4	4
Rotfußfalke	9-10	12-14	6	4-6	ca 5	md 2	md 1
Sakerfalke	2	2	5	4	5	md 6	md 4
Großtrappe	59	105-119	94-125	83-107	173-214	151-211	113-239
Seeregenpfeifer	md 46	38-42	35-40	.	24	ca 30	8-10
Brachvogel	26-28	25	43-45	md 35	ca 40	md 35	md 43
Uferschnepfe	103	83	ca 104	ca 95	.	ca 60	ca 57
Rotschenkel	182	150	ca 203	ca 48	.	ca 95	ca 189
Stelzenläufer	126	126	138	104	148	128	161
Säbelschnäbler	288	182	160-170	159	62	130	143
Schwarzkopfmöwe	2	21	md 70	16	ca 80	ca 15	md 29
Flusseeeschwalbe	153	ca 135	150-160	ca 110	ca 50	ca 90	ca 115
Weißbartseeschwalbe	55-60	-	50-60	-	88	md 21	ca 300
Zwergohreule	14	10	16	5-6	md 5	md 15	md 14
Uhu
Sumpfohreule	-	1	12-13	10-12	-	43-49	5-6
Steinkauz	.	md 9	md 14
Bienenfresser	391	438	488	468	493	782	788
Schwarzstirnwürger	-	-	-	1	1	1	2
Uferschwalbe
Brachpieper	md 28	24-26	md 7	.	.	md 12	md 7
Saatkrähe	.	1.986	.	1.938	1.879	1.720	1.868

Quelle: Biologische Station Neusiedler See

md mindestens

ca cirka

· nicht erfasst

- kein Brutpaar

Die Zahlenangaben beziehen sich auf Brutpaare, brütende Weibchen oder Reviere

Menschen und Gesellschaft

Bevölkerung

Demographie

Gesundheit und Soziales

Bildung

Arbeitsmarkt, Erwerbstätigkeit und Einkommen

Wohnen

Bevölkerung des Burgenlandes bei den Volkszählungen 1991, 2001 und 2011

Bezirk	Kataster- fläche in ha	Bevölkerung 1991			Bevölkerung 2001			Bevölkerung 2011		
		insg.	männlich	weiblich	insg.	männlich	weiblich	insg.	männlich	weiblich
Burgenland	396.591	270.880	131.485	139.395	277.569	135.357	142.212	285.685	139.571	146.114
Eisenstadt-Stadt	4.290	10.349	4.758	5.591	11.334	5.337	5.997	13.101	6.245	6.856
Rust-Stadt	2.001	1.696	822	874	1.714	833	881	1.896	895	1.001
Eisenstadt-Umgebung	45.318	36.096	17.508	18.588	38.752	18.987	19.765	40.936	20.087	20.849
Güssing	48.588	27.977	13.712	14.265	27.199	13.440	13.759	26.624	13.034	13.590
Jennersdorf	25.335	18.045	8.882	9.163	17.933	8.855	9.078	17.573	8.677	8.896
Mattersburg	23.787	35.075	17.088	17.987	37.446	18.323	19.123	39.050	19.170	19.880
Neusiedl am See	103.866	49.397	24.183	25.214	51.730	25.266	26.464	55.337	27.073	28.264
Oberpullendorf	70.152	38.462	18.672	19.790	38.096	18.591	19.505	37.583	18.380	19.203
Oberwart	73.256	53.783	25.860	27.923	53.365	25.725	27.640	53.585	26.010	27.575

Quelle: Statistik Austria

Bevölkerungsstand nach Bundesländern

Bundesland	Volkszählung					Bevölkerung 1.1.2016
	1971	1981	1991	2001	2011	
Österreich	7.456.403	7.555.338	7.795.786	8.032.926	8.401.940	8.700.471
Burgenland	272.119	269.771	270.880	277.569	285.685	291.011
Kärnten	525.728	536.179	547.798	559.404	556.173	560.482
Niederösterreich	1.414.161	1.427.849	1.473.813	1.545.804	1.614.693	1.653.691
Oberösterreich	1.223.444	1.269.540	1.333.480	1.376.797	1.413.762	1.453.948
Salzburg	401.766	442.301	482.365	515.327	529.066	545.815
Steiermark	1.192.100	1.186.525	1.184.720	1.183.303	1.208.575	1.232.012
Tirol	540.771	586.663	631.410	673.504	709.319	739.139
Vorarlberg	271.473	305.164	331.472	351.095	370.440	384.147
Wien	1.614.841	1.531.346	1.539.848	1.550.123	1.714.227	1.840.226

Quelle: Statistik Austria

Bevölkerungsentwicklung nach Bezirken

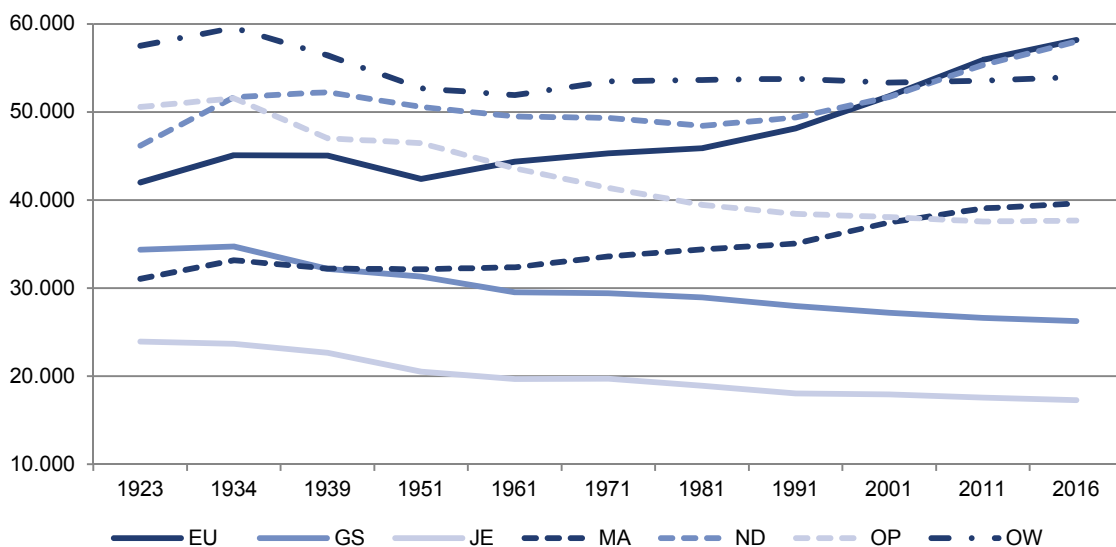

Bevölkerungsanteil der Bundesländer am 1.1.2016

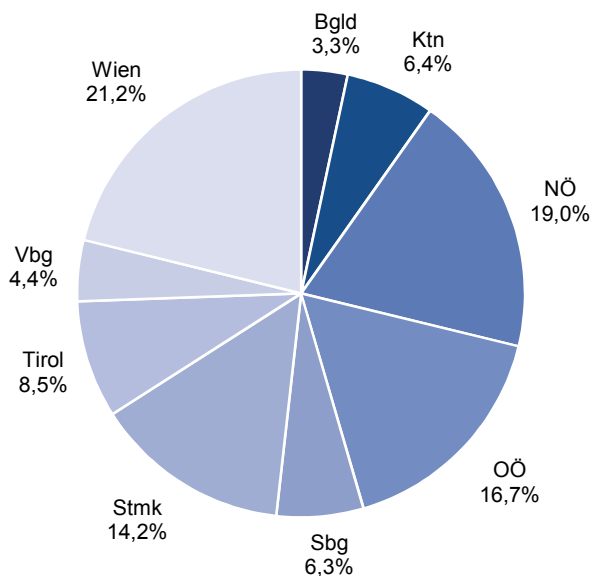

Bevölkerungsvorausschätzung bis 2050

Region	2015	2020	2025	2030	2035	2040	2045	2050
Österreich	8.620.822	8.939.242	9.155.847	9.313.617	9.432.401	9.521.975	9.588.125	9.634.293
Burgenland	289.025	295.765	301.687	306.913	311.279	314.685	316.856	318.116
Kärnten	557.815	559.522	559.219	557.267	553.767	549.076	543.434	536.800
Niederösterreich	1.642.060	1.694.739	1.741.648	1.782.694	1.817.711	1.847.477	1.872.351	1.892.037
Oberösterreich	1.441.631	1.482.749	1.514.524	1.539.159	1.558.033	1.572.085	1.581.464	1.586.192
Salzburg	540.482	556.841	566.453	572.261	575.628	577.394	578.148	578.255
Steiermark	1.224.125	1.246.602	1.261.279	1.271.449	1.278.142	1.282.001	1.282.984	1.280.915
Tirol	732.469	764.559	786.603	802.987	815.653	825.212	832.115	836.715
Vorarlberg	380.427	396.759	407.965	416.209	422.670	427.714	431.543	434.359
Wien	1.812.788	1.941.706	2.016.469	2.064.678	2.099.518	2.126.331	2.149.230	2.170.904
Eisenstadt-Stadt	13.676	14.391	14.995	15.547	16.022	16.435	16.799	17.115
Eisenstadt-Umg. (inkl. Rust)	43.704	45.148	46.568	47.925	49.141	50.215	51.171	52.032
Güssing	26.390	26.158	25.913	25.690	25.457	25.198	24.903	24.599
Jennersdorf	17.359	17.256	17.156	17.073	16.972	16.840	16.656	16.418
Mattersburg	39.201	39.515	39.882	40.286	40.646	40.941	41.161	41.322
Neusiedl am See	57.036	59.236	61.194	62.989	64.581	65.961	67.123	68.105
Oberpullendorf	37.597	37.858	38.142	38.444	38.702	38.897	39.014	39.078
Oberwart	53.612	53.591	53.525	53.427	53.230	52.931	52.530	52.083

2015 = 100

Österreich	100,0	103,7	106,2	108,0	109,4	110,5	111,2	111,8
Burgenland	100,0	102,3	104,4	106,2	107,7	108,9	109,6	110,1
Kärnten	100,0	100,3	100,3	99,9	99,3	98,4	97,4	96,2
Niederösterreich	100,0	103,2	106,1	108,6	110,7	112,5	114,0	115,2
Oberösterreich	100,0	102,9	105,1	106,8	108,1	109,0	109,7	110,0
Salzburg	100,0	103,0	104,8	105,9	106,5	106,8	107,0	107,0
Steiermark	100,0	101,8	103,0	103,9	104,4	104,7	104,8	104,6
Tirol	100,0	104,4	107,4	109,6	111,4	112,7	113,6	114,2
Vorarlberg	100,0	104,3	107,2	109,4	111,1	112,4	113,4	114,2
Wien	100,0	107,1	111,2	113,9	115,8	117,3	118,6	119,8
Eisenstadt-Stadt	100,0	105,2	109,6	113,7	117,1	120,2	122,8	125,1
Eisenstadt-Umg. (inkl. Rust)	100,0	103,3	106,6	109,7	112,4	114,9	117,1	119,1
Güssing	100,0	99,1	98,2	97,3	96,5	95,5	94,4	93,2
Jennersdorf	100,0	99,4	98,8	98,4	97,8	97,0	96,0	94,6
Mattersburg	100,0	100,8	101,7	102,8	103,7	104,4	105,0	105,4
Neusiedl am See	100,0	103,9	107,3	110,4	113,2	115,6	117,7	119,4
Oberpullendorf	100,0	100,7	101,5	102,3	102,9	103,5	103,8	103,9
Oberwart	100,0	100,0	99,8	99,7	99,3	98,7	98,0	97,1

Quelle: Statistik Austria für Bundesländer, ÖROK für Bezirke

Bevölkerung im Jahr 2030

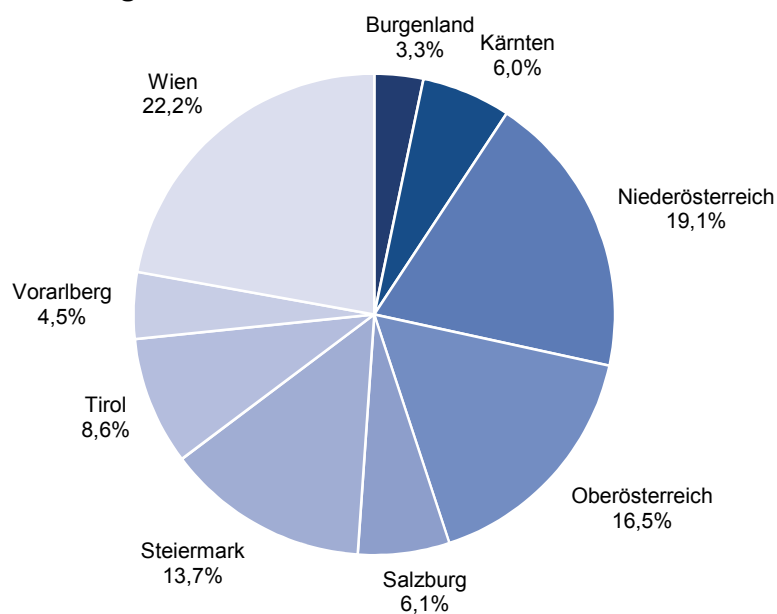

Bevölkerung im Jahr 2030, 2015=100

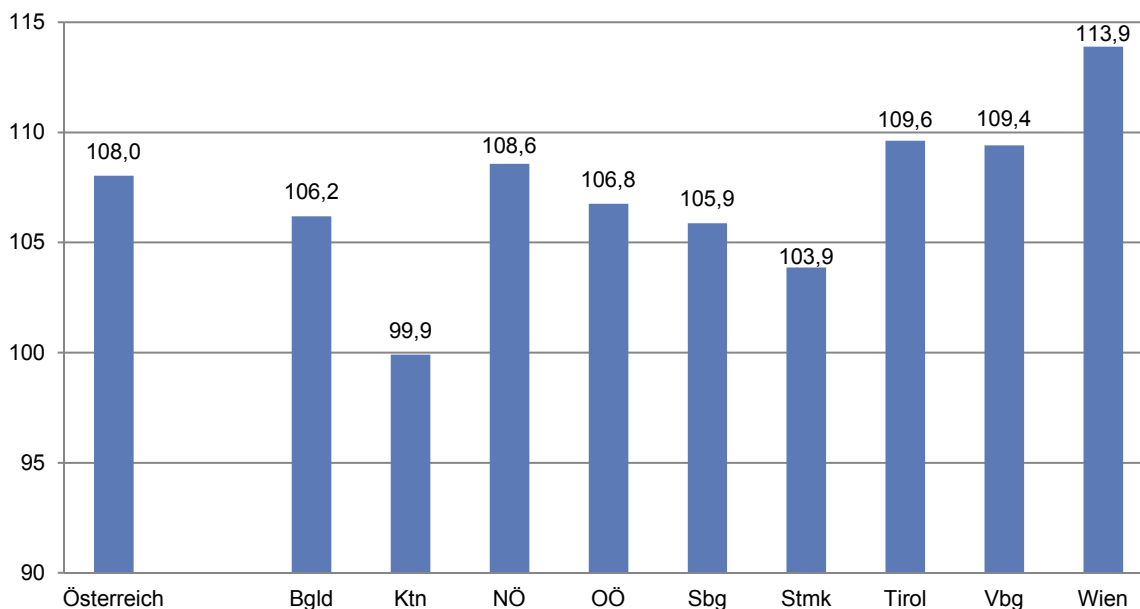

Bevölkerung am 1.1.2016 nach Alter, Geschlecht und Staatsangehörigkeit

Bezirk Gemeinde	insgesamt	Geschlecht		Frauen- anteil	Altersgruppen von ... bis unter ... Jahren			Anteil Älterer	Staatsangehörigkeit		Aus- länder- anteil
		männl.	weibl.		0-15	15-65	65 und mehr		Öster- reich	Ausland	
Burgenland	291.011	142.959	148.052	50,9	38.441	191.862	60.708	20,9	267.144	23.867	8,2
Eisenstadt-Stadt	14.226	6.936	7.290	51,2	1.983	9.664	2.579	18,1	12.225	2.001	14,1
Rust-Stadt	1.911	885	1.026	53,7	258	1.180	473	24,8	1.798	113	5,9
Eisenstadt-Umgebung	42.066	20.698	21.368	50,8	5.615	27.682	8.769	20,8	38.974	3.092	7,4
Güssing	26.266	12.919	13.347	50,8	3.135	16.957	6.174	23,5	24.303	1.963	7,5
Jennersdorf	17.289	8.565	8.724	50,5	1.997	11.493	3.799	22,0	16.363	926	5,4
Mattersburg	39.599	19.420	20.179	51,0	5.521	26.252	7.826	19,8	36.490	3.109	7,9
Neusiedl am See	58.007	28.546	29.461	50,8	8.022	38.694	11.291	19,5	51.630	6.377	11,0
Oberpullendorf	37.692	18.522	19.170	50,9	4.728	24.438	8.526	22,6	35.415	2.277	6,0
Oberwart	53.955	26.468	27.487	50,9	7.182	35.502	11.271	20,9	49.946	4.009	7,4
Eisenstadt-Umgebung	42.066	20.698	21.368	50,8	5.615	27.682	8.769	20,8	38.974	3.092	7,4
Breitenbrunn am Neusiedler See	1.913	932	981	51,3	223	1.208	482	25,2	1.791	122	6,4
Donnerskirchen	1.746	859	887	50,8	208	1.166	372	21,3	1.670	76	4,4
Großhöflein	2.067	1.003	1.064	51,5	300	1.403	364	17,6	1.971	96	4,6
Hornstein	2.914	1.388	1.526	52,4	383	1.895	636	21,8	2.633	281	9,6
Klingenbach	1.246	646	600	48,2	147	868	231	18,5	1.013	233	18,7
Leithaprodersdorf	1.187	598	589	49,6	183	803	201	16,9	1.152	35	2,9
Loretto	466	229	237	50,9	56	305	105	22,5	451	15	3,2
Mörbisch am See	2.272	1.120	1.152	50,7	304	1.415	553	24,3	2.131	141	6,2
Müllendorf	1.388	696	692	49,9	191	912	285	20,5	1.301	87	6,3
Neufeld an der Leitha	3.234	1.543	1.691	52,3	483	2.074	677	20,9	2.976	258	8,0
Oggau am Neusiedler See	1.766	879	887	50,2	222	1.149	395	22,4	1.710	56	3,2
Oslip	1.250	624	626	50,1	150	831	269	21,5	1.171	79	6,3
Purbach am Neusiedler See	2.835	1.382	1.453	51,3	358	1.879	598	21,1	2.688	147	5,2
Sankt Margarethen im Bgld.	2.661	1.336	1.325	49,8	285	1.771	605	22,7	2.574	87	3,3
Schützen am Gebirge	1.396	692	704	50,4	187	909	300	21,5	1.292	104	7,4
Siegendorf	2.950	1.429	1.521	51,6	391	1.938	621	21,1	2.563	387	13,1
Steinbrunn	2.597	1.294	1.303	50,2	374	1.696	527	20,3	2.389	208	8,0
Stotzing	838	440	398	47,5	137	555	146	17,4	779	59	7,0
Trausdorf an der Wulka	2.036	1.006	1.030	50,6	270	1.315	451	22,2	1.905	131	6,4
Wimpassing an der Leitha	1.451	719	732	50,4	242	993	216	14,9	1.338	113	7,8
Wulkaprodersdorf	1.920	964	956	49,8	270	1.288	362	18,9	1.705	215	11,2
Zagersdorf	1.008	475	533	52,9	129	656	223	22,1	926	82	8,1
Zillingtal	925	444	481	52,0	122	653	150	16,2	845	80	8,6

Bevölkerung am 1.1.2016 nach Alter, Geschlecht und Staatsangehörigkeit

Bezirk Gemeinde	insgesamt	Geschlecht		Frauen- anteil	Altersgruppen von ... bis unter ... Jahren			Anteil Älterer	Staatsangehörigkeit		Aus- länder- anteil
		männl.	weibl.		0-15	15-65	65 und mehr		Öster- reich	Ausland	
Güssing	26.266	12.919	13.347	50,8	3.135	16.957	6.174	23,5	24.303	1.963	7,5
Bildein	338	170	168	49,7	37	203	98	29,0	304	34	10,1
Bocksdorf	796	390	406	51,0	97	501	198	24,9	780	16	2,0
Burgauberg-Neudauberg	1.366	665	701	51,3	200	903	263	19,3	1.304	62	4,5
Eberau	936	466	470	50,2	104	553	279	29,8	838	98	10,5
Gerersdorf-Sulz	1.003	501	502	50,0	125	622	256	25,5	938	65	6,5
Großmürbisch	245	116	129	52,7	18	168	59	24,1	231	14	5,7
Güssing	3.660	1.758	1.902	52,0	425	2.292	943	25,8	3.354	306	8,4
Güttenbach	891	423	468	52,5	71	568	252	28,3	820	71	8,0
Hackerberg	367	196	171	46,6	42	247	78	21,3	345	22	6,0
Heiligenbrunn	810	401	409	50,5	82	533	195	24,1	763	47	5,8
Heugraben	204	111	93	45,6	17	139	48	23,5	199	5	2,5
Inzenhof	341	169	172	50,4	58	214	69	20,2	321	20	5,9
Kleinmürbisch	239	116	123	51,5	22	162	55	23,0	237	2	0,8
Kukmirn	2.021	997	1.024	50,7	268	1.289	464	23,0	1.902	119	5,9
Moschendorf	399	198	201	50,4	47	258	94	23,6	371	28	7,0
Neuberg im Burgenland	954	469	485	50,8	83	668	203	21,3	921	33	3,5
Neustift bei Güssing	502	253	249	49,6	41	318	143	28,5	476	26	5,2
Olbendorf	1.477	708	769	52,1	177	953	347	23,5	1.416	61	4,1
Ollersdorf im Burgenland	980	490	490	50,0	100	654	226	23,1	939	41	4,2
Rauchwart	459	226	233	50,8	56	304	99	21,6	432	27	5,9
Rohr im Burgenland	393	195	198	50,4	43	258	92	23,4	384	9	2,3
Sankt Michael im Burgenland	997	483	514	51,6	107	635	255	25,6	945	52	5,2
Stegersbach	2.616	1.249	1.367	52,3	363	1.696	557	21,3	2.383	233	8,9
Stinatz	1.341	704	637	47,5	190	897	254	18,9	1.103	238	17,7
Strem	919	439	480	52,2	97	546	276	30,0	835	84	9,1
Tobaj	1.423	736	687	48,3	165	990	268	18,8	1.236	187	13,1
Tschanigraben	59	25	34	57,6	8	34	17	28,8	55	4	6,8
Wörterberg	530	265	265	50,0	92	352	86	16,2	471	59	11,1
Jennersdorf	17.289	8.565	8.724	50,5	1.997	11.493	3.799	22,0	16.363	926	5,4
Deutsch Kaltenbrunn	1.717	858	859	50,0	201	1.151	365	21,3	1.652	65	3,8
Eltendorf	946	500	446	47,1	93	631	222	23,5	880	66	7,0
Heiligenkreuz im Lafnitztal	1.244	612	632	50,8	148	787	309	24,8	1.118	126	10,1
Jennersdorf	4.127	2.019	2.108	51,1	439	2.816	872	21,1	3.893	234	5,7
Königsdorf	725	368	357	49,2	88	469	168	23,2	693	32	4,4
Minihof-Liebau	1.092	543	549	50,3	129	739	224	20,5	1.030	62	5,7
Mogersdorf	1.154	576	578	50,1	143	740	271	23,5	1.055	99	8,6
Mühlgraben	390	207	183	46,9	45	283	62	15,9	383	7	1,8
Neuhaus am Klausenbach	950	473	477	50,2	117	607	226	23,8	907	43	4,5
Rudersdorf	2.207	1.047	1.160	52,6	272	1.478	457	20,7	2.112	95	4,3
Sankt Martin an der Raab	2.008	997	1.011	50,3	239	1.305	464	23,1	1.946	62	3,1
Weichselbaum	729	365	364	49,9	83	487	159	21,8	694	35	4,8

Bevölkerung am 1.1.2016 nach Alter, Geschlecht und Staatsangehörigkeit

Bezirk Gemeinde	insgesamt	Geschlecht		Frauen- anteil	Altersgruppen von ... bis unter ... Jahren			Anteil Älterer	Staatsangehörigkeit		Aus- länder- anteil
		männl.	weibl.		0-15	15-65	65 und mehr		Öster- reich	Ausland	
Mattersburg	39.599	19.420	20.179	51,0	5.521	26.252	7.826	19,8	36.490	3.109	7,9
Antau	760	376	384	50,5	104	519	137	18,0	708	52	6,8
Bad Sauerbrunn	2.150	1.005	1.145	53,3	314	1.362	474	22,0	1.977	173	8,0
Baumgarten	876	429	447	51,0	104	576	196	22,4	799	77	8,8
Draßburg	1.184	571	613	51,8	152	754	278	23,5	1.053	131	11,1
Forchtenstein	2.809	1.399	1.410	50,2	388	1.849	572	20,4	2.675	134	4,8
Hirm	994	474	520	52,3	143	668	183	18,4	874	120	12,1
Krensdorf	626	314	312	49,8	103	419	104	16,6	597	29	4,6
Loipersbach im Burgenland	1.233	618	615	49,9	157	812	264	21,4	1.139	94	7,6
Marz	2.042	1.005	1.037	50,8	292	1.373	377	18,5	1.910	132	6,5
Mattersburg	7.238	3.492	3.746	51,8	1.069	4.875	1.294	17,9	6.551	687	9,5
Neudörfel	4.404	2.163	2.241	50,9	657	2.968	779	17,7	3.919	485	11,0
Pöttelsdorf	727	348	379	52,1	99	486	142	19,5	708	19	2,6
Pöttsching	2.890	1.438	1.452	50,2	396	1.897	597	20,7	2.703	187	6,5
Rohrbach bei Mattersburg	2.764	1.360	1.404	50,8	365	1.852	547	19,8	2.537	227	8,2
Schattendorf	2.401	1.147	1.254	52,2	294	1.603	504	21,0	2.236	165	6,9
Sieggraben	1.269	655	614	48,4	174	834	261	20,6	1.197	72	5,7
Sigleß	1.186	579	607	51,2	156	772	258	21,8	1.123	63	5,3
Wiesen	2.745	1.395	1.350	49,2	376	1.774	595	21,7	2.621	124	4,5
Zemendorf-Stöttera	1.301	652	649	49,9	178	859	264	20,3	1.163	138	10,6
Neusiedl am See	58.007	28.546	29.461	50,8	8.022	38.694	11.291	19,5	51.630	6.377	11,0
Andau	2.349	1.144	1.205	51,3	262	1.522	565	24,1	2.215	134	5,7
Apetlon	1.765	887	878	49,7	191	1.115	459	26,0	1.718	47	2,7
Bruckneudorf	2.965	1.433	1.532	51,7	454	2.150	361	12,2	2.708	257	8,7
Deutsch Jahrdorf	611	310	301	49,3	82	381	148	24,2	519	92	15,1
Edelstal	696	347	349	50,1	100	450	146	21,0	551	145	20,8
Frauenkirchen	2.835	1.351	1.484	52,3	319	1.890	626	22,1	2.632	203	7,2
Gattendorf	1.305	663	642	49,2	231	852	222	17,0	1.112	193	14,8
Gols	3.849	1.945	1.904	49,5	498	2.642	709	18,4	3.512	337	8,8
Halbturn	1.882	913	969	51,5	252	1.194	436	23,2	1.823	59	3,1
Illmitz	2.359	1.162	1.197	50,7	218	1.553	588	24,9	2.269	90	3,8
Jois	1.564	767	797	51,0	236	1.039	289	18,5	1.430	134	8,6
Kittsee	3.000	1.465	1.535	51,2	634	1.860	506	16,9	1.712	1.288	42,9
Mönchhof	2.283	1.151	1.132	49,6	320	1.509	454	19,9	2.165	118	5,2
Neudorf	715	339	376	52,6	86	458	171	23,9	669	46	6,4
Neusiedl am See	7.820	3.804	4.016	51,4	1.186	5.469	1.165	14,9	6.833	987	12,6
Nickelsdorf	1.753	870	883	50,4	229	1.139	385	22,0	1.424	329	18,8
Pama	1.152	562	590	51,2	168	755	229	19,9	971	181	15,7
Pamhagen	1.673	824	849	50,7	201	1.108	364	21,8	1.618	55	3,3
Parndorf	4.473	2.187	2.286	51,1	757	3.122	594	13,3	3.782	691	15,4

Bevölkerung am 1.1.2016 nach Alter, Geschlecht und Staatsangehörigkeit

Bezirk Gemeinde	insgesamt	Geschlecht		Frauen- anteil	Altersgruppen von ... bis unter ... Jahren			Anteil Älterer	Staatsangehörigkeit		Aus- länder- anteil
		männl.	weibl.		0-15	15-65	65 und mehr		Öster- reich	Aus- land	
Podersdorf am See	2.146	1.065	1.081	50,4	253	1.398	495	23,1	1.984	162	7,5
Potzneusiedl	662	336	326	49,2	113	426	123	18,6	492	170	25,7
Sankt Andrä am Zicksee	1.365	664	701	51,4	160	863	342	25,1	1.319	46	3,4
Tadten	1.207	579	628	52,0	116	766	325	26,9	1.150	57	4,7
Wallern im Burgenland	1.733	860	873	50,4	179	1.153	401	23,1	1.652	81	4,7
Weiden am See	2.357	1.158	1.199	50,9	310	1.550	497	21,1	2.193	164	7,0
Winden am See	1.340	668	672	50,1	182	896	262	19,6	1.267	73	5,4
Zurndorf	2.148	1.092	1.056	49,2	285	1.434	429	20,0	1.910	238	11,1

Oberpullendorf 37.692 18.522 19.170 50,9 4.728 24.438 8.526 22,6 35.415 2.277 6,0

Deutschkreutz	3.102	1.520	1.582	51,0	369	2.005	728	23,5	2.909	193	6,2
Draßmarkt	1.406	690	716	50,9	177	902	327	23,3	1.343	63	4,5
Frankenau-Unterpullendorf	1.122	558	564	50,3	104	714	304	27,1	1.069	53	4,7
Großwarasdorf	1.409	690	719	51,0	137	876	396	28,1	1.285	124	8,8
Horitschon	1.902	958	944	49,6	235	1.303	364	19,1	1.739	163	8,6
Kaisersdorf	629	293	336	53,4	100	378	151	24,0	583	46	7,3
Kobersdorf	1.901	949	952	50,1	275	1.255	371	19,5	1.832	69	3,6
Lackenbach	1.155	553	602	52,1	148	746	261	22,6	1.078	77	6,7
Lackendorf	585	285	300	51,3	65	397	123	21,0	550	35	6,0
Lockenhaus	2.037	986	1.051	51,6	281	1.309	447	21,9	1.914	123	6,0
Lutzmannsburg	887	413	474	53,4	91	574	222	25,0	809	78	8,8
Mannersdorf an der Rabnitz	1.810	933	877	48,5	204	1.182	424	23,4	1.708	102	5,6
Markt Sankt Martin	1.181	569	612	51,8	145	778	258	21,8	1.133	48	4,1
Neckenmarkt	1.676	830	846	50,5	237	1.106	333	19,9	1.626	50	3,0
Neutal	1.086	525	561	51,7	163	697	226	20,8	1.023	63	5,8
Nikitsch	1.383	671	712	51,5	134	797	452	32,7	1.299	84	6,1
Oberloisdorf	809	402	407	50,3	104	545	160	19,8	784	25	3,1
Oberpullendorf	3.174	1.492	1.682	53,0	388	2.123	663	20,9	2.795	379	11,9
Pilgersdorf	1.661	846	815	49,1	204	1.101	356	21,4	1.621	40	2,4
Piringsdorf	868	428	440	50,7	113	571	184	21,2	838	30	3,5
Raiding	841	392	449	53,4	115	495	231	27,5	825	16	1,9
Ritzing	888	457	431	48,5	111	537	240	27,0	837	51	5,7
Steinberg-Dörfel	1.307	639	668	51,1	174	838	295	22,6	1.247	60	4,6
Stoob	1.390	703	687	49,4	163	940	287	20,6	1.284	106	7,6
Unterfrauenhaid	691	372	319	46,2	88	488	115	16,6	602	89	12,9
Unterrabnitz-Schwendgraben	646	323	323	50,0	98	438	110	17,0	627	19	2,9
Weingraben	348	165	183	52,6	39	218	91	26,1	316	32	9,2
Weppersdorf	1.798	880	918	51,1	266	1.125	407	22,6	1.739	59	3,3

Bevölkerung am 1.1.2016 nach Alter, Geschlecht und Staatsangehörigkeit

Bezirk Gemeinde	insgesamt	Geschlecht		Frauen- anteil	Altersgruppen von ... bis unter ... Jahren			Anteil Älterer	Staatsangehörigkeit		Aus- länder- anteil
		männl.	weibl.		0-15	15-65	65 und mehr		Öster- reich	Aus- land	
Oberwart	53.955	26.468	27.487	50,9	7.182	35.502	11.271	20,9	49.946	4.009	7,4
Bad Tatzmannsdorf	1.515	724	791	52,2	180	993	342	22,6	1.395	120	7,9
Badersdorf	292	148	144	49,3	39	187	66	22,6	288	4	1,4
Bernstein	2.194	1.061	1.133	51,6	256	1.405	533	24,3	2.018	176	8,0
Deutsch Schützen-Eisenberg	1.129	551	578	51,2	104	714	311	27,5	1.071	58	5,1
Grafenschachen	1.260	623	637	50,6	163	885	212	16,8	1.224	36	2,9
Großpetersdorf	3.480	1.676	1.804	51,8	440	2.304	736	21,1	3.224	256	7,4
Hannersdorf	757	357	400	52,8	75	463	219	28,9	724	33	4,4
Jabing	742	378	364	49,1	86	493	163	22,0	694	48	6,5
Kemetten	1.464	719	745	50,9	178	1.003	283	19,3	1.399	65	4,4
Kohfidisch	1.459	729	730	50,0	172	972	315	21,6	1.370	89	6,1
Litzelsdorf	1.164	586	578	49,7	156	770	238	20,4	1.112	52	4,5
Loipersdorf-Kitzladen	1.309	644	665	50,8	231	894	184	14,1	1.259	50	3,8
Mariasdorf	1.159	585	574	49,5	132	772	255	22,0	1.127	32	2,8
Markt Allhau	1.874	906	968	51,7	273	1.237	364	19,4	1.750	124	6,6
Markt Neuhodis	657	331	326	49,6	78	436	143	21,8	631	26	4,0
Mischendorf	1.631	811	820	50,3	181	1.056	394	24,2	1.589	42	2,6
Neustift an der Lafnitz	783	375	408	52,1	128	559	96	12,3	775	8	1,0
Oberdorf im Burgenland	1.000	501	499	49,9	114	674	212	21,2	971	29	2,9
Oberschützen	2.430	1.221	1.209	49,8	338	1.551	541	22,3	2.210	220	9,1
Oberwart	7.427	3.486	3.941	53,1	1.072	4.920	1.435	19,3	6.566	861	11,6
Pinkafeld	5.650	2.751	2.899	51,3	836	3.683	1.131	20,0	5.118	532	9,4
Rechnitz	3.121	1.560	1.561	50,0	415	1.967	739	23,7	2.816	305	9,8
Riedlingsdorf	1.623	803	820	50,5	211	1.072	340	20,9	1.542	81	5,0
Rotenturm an der Pinka	1.436	705	731	50,9	203	959	274	19,1	1.300	136	9,5
Schachendorf	769	393	376	48,9	99	490	180	23,4	631	138	17,9
Schandorf	281	142	139	49,5	30	166	85	30,2	242	39	13,9
Stadtschlaining	2.003	984	1.019	50,9	240	1.287	476	23,8	1.903	100	5,0
Unterkohlstätten	1.036	517	519	50,1	147	676	213	20,6	997	39	3,8
Untervart	920	470	450	48,9	132	625	163	17,7	793	127	13,8
Weiden bei Rechnitz	810	417	393	48,5	90	517	203	25,1	779	31	3,8
Wiesfleck	1.130	559	571	50,5	166	771	193	17,1	1.117	13	1,2
Wolfau	1.450	755	695	47,9	217	1.001	232	16,0	1.311	139	9,6

Quelle: Statistik Austria

Bevölkerung am 1.1.2016

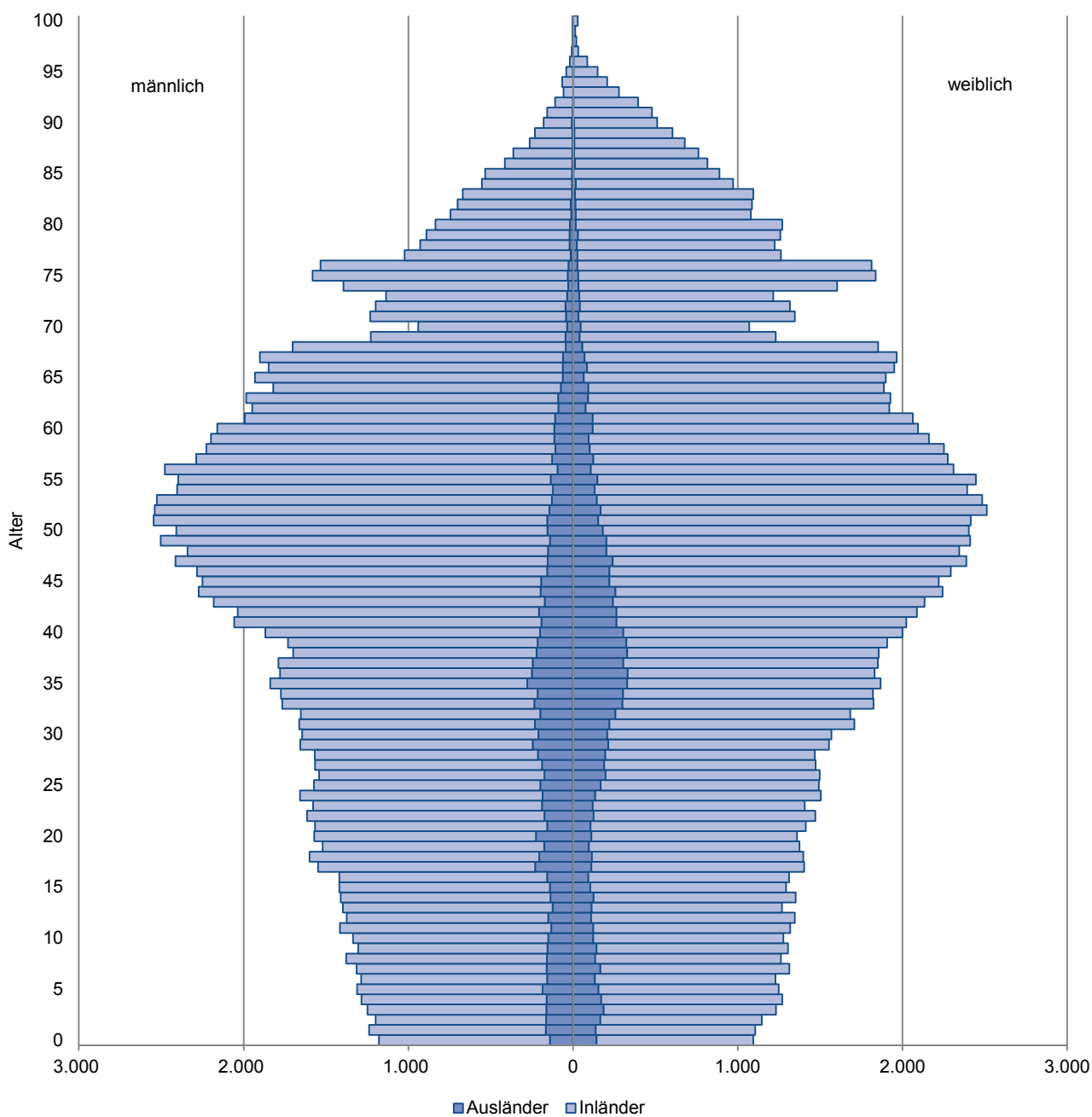

Bevölkerung am 1.1.2016 nach Staatsangehörigkeit

Bezirk	insgesamt	Staatsangehörigkeit				Staatsangehörigkeit				
		Österreich	Ausland	davon		Deutschland	Ungarn	Ehem. Jugosl. ¹⁾	Türkei	Sonstige
				EU-28	Nicht-EU					
Burgenland	291.011	267.144	23.867	16.085	7.782	3.082	5.090	3.103	846	11.746
Eisenstadt-Stadt	14.226	12.225	2.001	1.144	857	192	508	258	44	999
Rust-Stadt	1.911	1.798	113	99	14	40	33	6		34
Eisenstadt-Umgebung	42.066	38.974	3.092	2.136	956	514	615	729	200	1.034
Güssing	26.266	24.303	1.963	1.195	768	343	388	202	30	1.000
Jennersdorf	17.289	16.363	926	685	241	237	235	70	23	361
Mattersburg	39.599	36.490	3.109	1.698	1.411	280	573	738	246	1.272
Neusiedl am See	58.007	51.630	6.377	5.194	1.183	790	936	314	204	4.133
Oberpullendorf	37.692	35.415	2.277	1.433	844	247	645	326	34	1.025
Oberwart	53.955	49.946	4.009	2.501	1.508	439	1.157	460	65	1.888

Quelle: Statistik Austria

¹⁾ ohne Kroatien

Bevölkerung am 1.1.2016 nach Geburtsstaat

Bezirk	insgesamt	Geburtsstaat				Geburtsstaat				
		Österreich	Ausland	davon		Deutschland	Ungarn	Ehem. Jugosl. ¹⁾	Türkei	Sonstige
				EU-28	Nicht-EU					
Burgenland	291.011	259.382	31.629	20.266	11.363	3.874	6.225	4.748	1.347	15.435
Eisenstadt-Stadt	14.226	11.568	2.658	1.460	1.198	260	592	456	82	1.268
Rust-Stadt	1.911	1.736	175	144	31	42	50	14	1	68
Eisenstadt-Umgebung	42.066	37.743	4.323	2.736	1.587	651	776	1.021	291	1.584
Güssing	26.266	23.819	2.447	1.484	963	384	458	279	33	1.293
Jennersdorf	17.289	16.032	1.257	879	378	281	254	126	26	570
Mattersburg	39.599	35.128	4.471	2.301	2.170	438	725	1.041	476	1.791
Neusiedl am See	58.007	50.209	7.798	5.972	1.826	852	1.260	579	311	4.796
Oberpullendorf	37.692	34.472	3.220	2.005	1.215	360	800	536	36	1.488
Oberwart	53.955	48.675	5.280	3.285	1.995	606	1.310	696	91	2.577

Quelle: Statistik Austria

¹⁾ ohne Kroatien

Bevölkerung am 1.1.2016 mit ausländischer Herkunft

Staat	insgesamt			Ausländische Staatsangehörige			Österreichische Staatsangehörige im Ausland geboren		
	insg.	männlich	weiblich	insg.	männlich	weiblich	insg.	männlich	weiblich
Burgenland	34.306	16.133	18.173	23.867	11.696	12.171	10.439	4.437	6.002
Ungarn	6.736	2.713	4.023	5.090	2.132	2.958	1.646	581	1.065
Deutschland	4.452	2.067	2.385	3.082	1.517	1.565	1.370	550	820
Rumänien	3.452	1.505	1.947	2.227	934	1.293	1.225	571	654
Slowakei	3.189	1.376	1.813	2.872	1.278	1.594	317	98	219
Bosnien und Herzegowina	1.931	954	977	944	496	448	987	458	529
Türkei	1.545	836	709	846	449	397	699	387	312
Kroatien	1.472	711	761	1.032	523	509	440	188	252
Serbien	1.413	675	738	831	420	411	582	255	327
Polen	942	402	540	573	266	307	369	136	233
Afghanistan	847	649	198	823	632	191	24	17	7
Kosovo	687	389	298	365	190	175	322	199	123
Syrien - Arabische Republik	646	458	188	633	452	181	13	6	7
Tschechische Republik	545	202	343	155	54	101	390	148	242
Irak	485	380	105	473	374	99	12	6	6
Schweiz	453	194	259	255	107	148	198	87	111
Russische Föderation	383	135	248	314	116	198	69	19	50
Slowenien	297	119	178	134	78	56	163	41	122
Bulgarien	269	119	150	190	87	103	79	32	47
USA	250	130	120	112	64	48	138	66	72
Italien	241	148	93	163	110	53	78	38	40
Ukraine	232	67	165	156	51	105	76	16	60
Iran	211	139	72	148	99	49	63	40	23
Mazedonien	204	101	103	142	74	68	62	27	35
Großbritannien und Nordirland	179	85	94	122	65	57	57	20	37
China	178	76	102	135	59	76	43	17	26
Thailand	174	26	148	131	13	118	43	13	30
Pakistan	170	117	53	125	90	35	45	27	18
Somalia	158	112	46	157	112	45	1	0	1
Nigeria	147	125	22	122	106	16	25	19	6
Niederlande	125	70	55	101	62	39	24	8	16
Frankreich	124	59	65	88	44	44	36	15	21
Kanada	94	37	57	22	8	14	72	29	43
Indien	93	49	44	59	28	31	34	21	13
Philippinen	91	12	79	41	5	36	50	7	43
Armenien	88	47	41	87	47	40	1	0	1
Dominikanische Republik	75	16	59	34	6	28	41	10	31
Albanien	72	37	35	29	16	13	43	21	22
Ägypten	70	51	19	31	24	7	39	27	12
Staatenlos	65	37	28	65	37	28	0	0	0
Sonstige	1.521	708	813	958	471	487	563	237	326

Quelle: Statistik Austria

Bevölkerung am 1.1.2016 nach Alter und Geschlecht

Bezirk	insgesamt	Altersgruppen von ... bis unter ... Jahren								
		0-5	5-10	10-15	15-20	20-25	25-30	30-35	35-40	40-45
insgesamt										
Burgenland	291.011	11.995	12.952	13.494	14.286	15.141	15.391	17.100	18.146	20.901
Eisenstadt-Stadt	14.226	666	655	662	716	891	973	1.015	964	1.005
Rust-Stadt	1.911	82	76	100	94	72	92	112	121	137
Eisenstadt-Umgebung	42.066	1.700	1.964	1.951	1.992	2.162	2.165	2.412	2.667	3.063
Güssing	26.266	947	1.090	1.098	1.216	1.283	1.244	1.422	1.526	1.755
Jennersdorf	17.289	581	660	756	772	857	859	996	1.037	1.228
Mattersburg	39.599	1.713	1.854	1.954	2.152	2.154	2.143	2.380	2.438	2.821
Neusiedl a. See	58.007	2.696	2.636	2.690	2.757	2.886	3.191	3.632	3.930	4.283
Oberpullendorf	37.692	1.481	1.577	1.670	1.809	1.898	1.851	2.037	2.226	2.672
Oberwart	53.955	2.129	2.440	2.613	2.778	2.938	2.873	3.094	3.237	3.937
männlich										
Burgenland	142.959	6.147	6.595	6.934	7.506	7.989	7.907	8.497	8.836	10.414
Eisenstadt-Stadt	6.936	334	355	352	380	481	522	509	452	479
Rust-Stadt	885	46	38	53	41	30	42	48	60	75
Eisenstadt-Umgebung	20.698	901	1.019	991	1.005	1.128	1.100	1.196	1.275	1.529
Güssing	12.919	471	533	563	620	709	672	728	731	899
Jennersdorf	8.565	308	335	372	411	466	454	504	530	607
Mattersburg	19.420	858	928	976	1.154	1.109	1.050	1.194	1.192	1.377
Neusiedl a. See	28.546	1.381	1.353	1.406	1.478	1.512	1.622	1.745	1.901	2.128
Oberpullendorf	18.522	725	784	874	922	991	958	1.007	1.135	1.345
Oberwart	26.468	1.123	1.250	1.347	1.495	1.563	1.487	1.566	1.560	1.975
weiblich										
Burgenland	148.052	5.848	6.357	6.560	6.780	7.152	7.484	8.603	9.310	10.487
Eisenstadt-Stadt	7.290	332	300	310	336	410	451	506	512	526
Rust-Stadt	1.026	36	38	47	53	42	50	64	61	62
Eisenstadt-Umgebung	21.368	799	945	960	987	1.034	1.065	1.216	1.392	1.534
Güssing	13.347	476	557	535	596	574	572	694	795	856
Jennersdorf	8.724	273	325	384	361	391	405	492	507	621
Mattersburg	20.179	855	926	978	998	1.045	1.093	1.186	1.246	1.444
Neusiedl a. See	29.461	1.315	1.283	1.284	1.279	1.374	1.569	1.887	2.029	2.155
Oberpullendorf	19.170	756	793	796	887	907	893	1.030	1.091	1.327
Oberwart	27.487	1.006	1.190	1.266	1.283	1.375	1.386	1.528	1.677	1.962

Quelle: Statistik Austria

Altersgruppen von ... bis unter ... Jahren										
45-50	50-55	55-60	60-65	65-70	70-75	75-80	80-85	85-90	90-95	95 u. m.

23.444	24.628	23.030	19.795	17.508	12.449	13.349	9.006	5.553	2.443	400
1.075	1.116	1.058	851	701	578	546	362	238	128	26
139	143	148	122	123	82	106	77	59	24	2
3.545	3.645	3.227	2.804	2.639	1.923	1.909	1.201	743	302	52
2.118	2.233	2.173	1.987	1.794	1.199	1.355	990	544	254	38
1.408	1.630	1.530	1.176	1.042	777	875	567	346	168	24
3.217	3.308	3.041	2.598	2.262	1.664	1.730	1.092	686	335	57
4.685	4.917	4.630	3.783	3.115	2.302	2.520	1.778	1.070	436	70
2.971	3.181	3.050	2.743	2.387	1.599	1.954	1.312	862	342	70
4.286	4.455	4.173	3.731	3.445	2.325	2.354	1.627	1.005	454	61

11.789	12.424	11.589	9.906	8.613	5.900	5.957	3.504	1.806	571	75
533	511	512	435	327	253	232	157	79	29	4
70	69	69	57	61	38	45	24	16	3	
1.779	1.824	1.631	1.363	1.328	951	896	471	243	62	6
1.074	1.121	1.079	1.011	892	578	614	374	171	70	9
726	806	790	615	513	374	405	198	109	38	4
1.634	1.663	1.532	1.328	1.084	798	791	429	221	87	15
2.347	2.499	2.400	1.882	1.572	1.038	1.100	712	361	97	12
1.500	1.666	1.540	1.391	1.159	780	852	514	286	78	15
2.126	2.265	2.036	1.824	1.677	1.090	1.022	625	320	107	10

11.655	12.204	11.441	9.889	8.895	6.549	7.392	5.502	3.747	1.872	325
542	605	546	416	374	325	314	205	159	99	22
69	74	79	65	62	44	61	53	43	21	2
1.766	1.821	1.596	1.441	1.311	972	1.013	730	500	240	46
1.044	1.112	1.094	976	902	621	741	616	373	184	29
682	824	740	561	529	403	470	369	237	130	20
1.583	1.645	1.509	1.270	1.178	866	939	663	465	248	42
2.338	2.418	2.230	1.901	1.543	1.264	1.420	1.066	709	339	58
1.471	1.515	1.510	1.352	1.228	819	1.102	798	576	264	55
2.160	2.190	2.137	1.907	1.768	1.235	1.332	1.002	685	347	51

Wanderungen Burgenland 2002 - 2015

Jahr	Wanderungen insgesamt			Ausland			Bundesländer		
	Zuzüge	Wegzüge	Saldo	Zuzüge	Wegzüge	Saldo	Zuzüge	Wegzüge	Saldo
2002	6.269	5.626	643	1.980	1.457	523	4.289	4.169	120
2003	6.229	5.204	1.025	1.967	1.244	723	4.262	3.960	302
2004	6.848	4.945	1.903	2.162	1.066	1.096	4.686	3.879	807
2005	7.106	5.292	1.814	2.068	1.182	886	5.038	4.110	928
2006	7.056	5.174	1.882	1.913	1.160	753	5.143	4.014	1.129
2007	7.583	5.822	1.761	2.120	1.495	625	5.463	4.327	1.136
2008	8.675	6.020	2.655	2.741	1.606	1.135	5.934	4.414	1.520
2009	8.121	6.395	1.726	2.830	1.769	1.061	5.291	4.626	665
2010	8.202	6.424	1.778	2.740	1.881	859	5.462	4.543	919
2011	9.006	6.944	2.062	3.265	2.165	1.100	5.741	4.779	962
2012	9.291	7.292	1.999	3.455	2.159	1.296	5.836	5.133	703
2013	8.966	7.261	1.705	3.296	2.095	1.201	5.670	5.166	504
2014	9.366	7.430	1.936	3.751	1.933	1.818	5.615	5.497	118
2015	11.021	7.357	3.664	4.513	1.647	2.866	6.508	5.710	798
2002 - 2015	113.739	87.186	26.553	38.801	22.859	15.942	74.938	64.327	10.611

Quelle: Statistik Austria

Wanderungen Bundesländer 2013 - 2015

Bundesländer	2013			2014			2015		
	Binnen-saldo	Außen-saldo	Gesamt-saldo	Binnen-saldo	Außen-saldo	Gesamt-saldo	Binnen-saldo	Außen-saldo	Gesamt-saldo
Österreich	0	54.728	54.728	0	72.324	72.324	0	113.067	113.067
Burgenland	504	1.201	1.705	118	1.818	1.936	798	2.866	3.664
Kärnten	-1.111	2.558	1.447	-998	3.755	2.757	-2.512	6.709	4.197
Niederösterreich	3.833	5.529	9.362	2.787	10.214	13.001	2.445	17.068	19.513
Oberösterreich	-2.306	8.423	6.117	-2.413	12.314	9.901	-2.823	18.085	15.262
Salzburg	-1.046	2.583	1.537	-490	3.548	3.058	-794	6.965	6.171
Steiermark	326	5.165	5.491	167	7.549	7.716	213	11.833	12.046
Tirol	-202	4.900	4.698	-130	5.349	5.219	623	8.087	8.710
Vorarlberg	-367	2.027	1.660	-64	2.108	2.044	807	3.512	4.319
Wien	369	22.342	22.711	1.023	25.669	26.692	1.243	37.942	39.185

Quelle: Statistik Austria

Wanderungen Burgenland (Bundesländer)

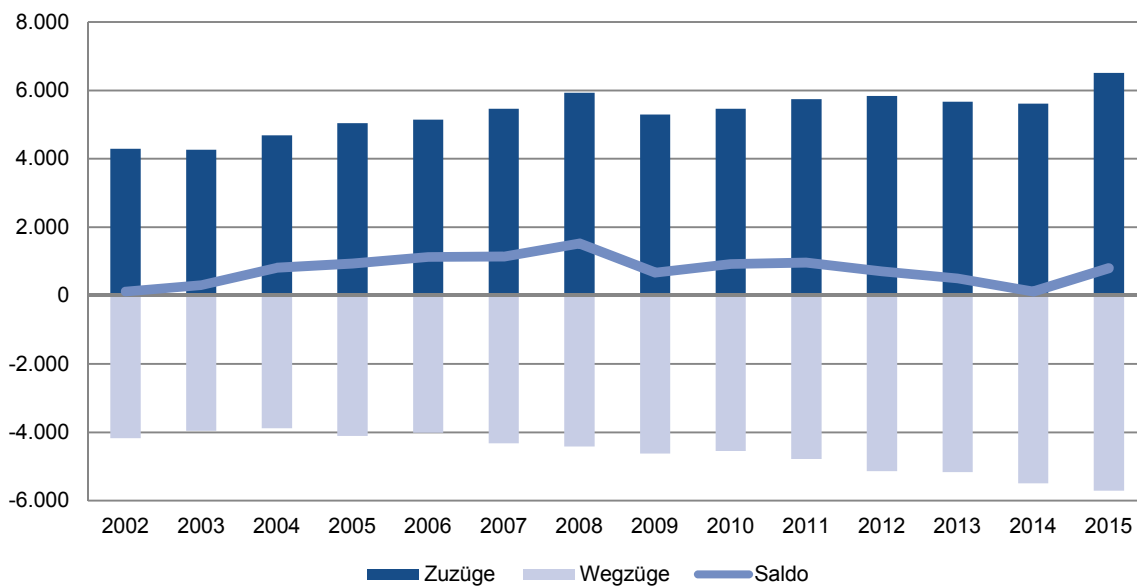

Wanderungen Burgenland (Ausland)

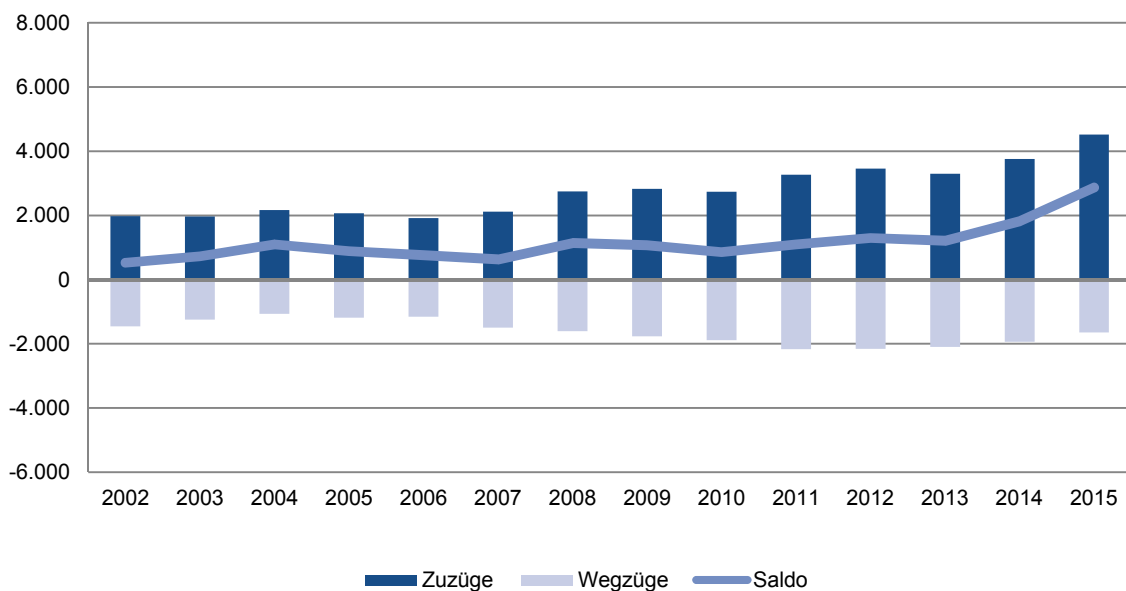

Natürliche Bevölkerungsbewegung 1961 - 2015

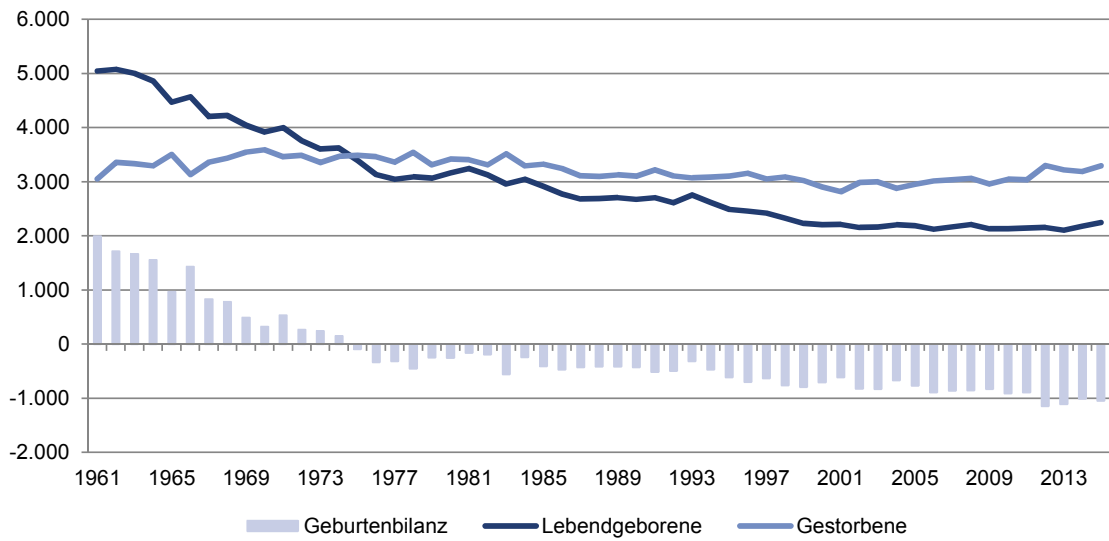

Eheschließungen und Ehescheidungen 1961 - 2015

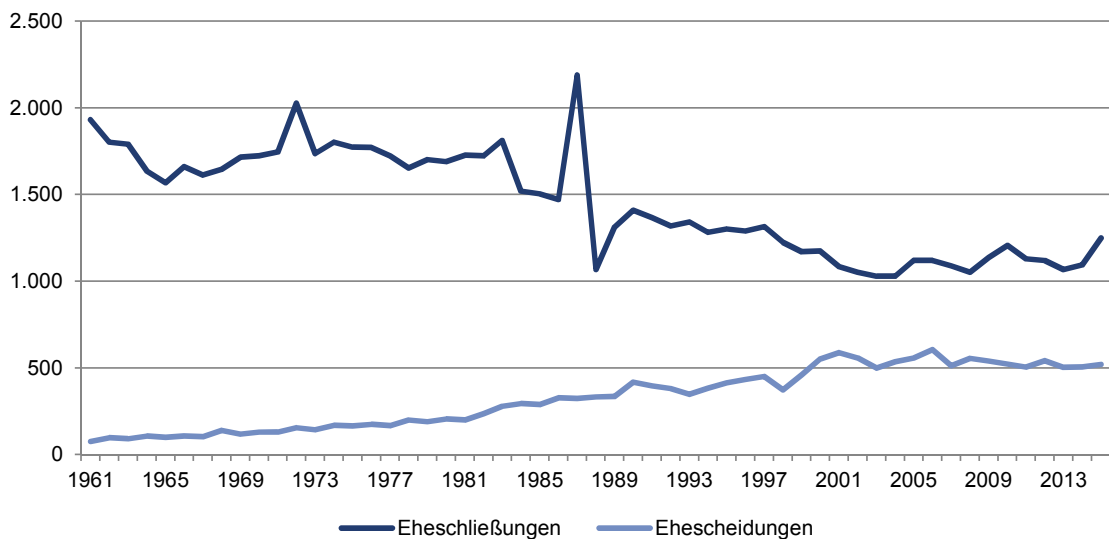

Hauptübersicht der natürlichen Bevölkerungsbewegung des Burgenlandes

Jahr	Eheschließungen	Ehescheidungen	Lebendgeborene	Gestorbene	Geburtenbilanz	im 1. Lebensjahr Gestorbene
1951	2.279	.	5.151	3.676	1.475	.
1961	1.931	75	5.051	3.053	1.998	194
1971	1.746	130	4.002	3.465	537	90
1981	1.727	200	3.245	3.408	-163	40
1982	1.723	237	3.129	3.318	-189	30
1983	1.812	278	2.962	3.519	-557	40
1984	1.519	294	3.052	3.296	-244	26
1985	1.504	288	2.922	3.329	-407	32
1986	1.472	327	2.778	3.250	-472	31
1987	2.188	324	2.683	3.111	-428	29
1988	1.068	333	2.689	3.101	-412	25
1989	1.311	335	2.710	3.127	-417	17
1990	1.410	418	2.675	3.104	-429	13
1991	1.368	397	2.708	3.223	-515	22
1992	1.318	382	2.619	3.114	-495	20
1993	1.342	349	2.756	3.072	-316	14
1994	1.282	383	2.620	3.089	-469	14
1995	1.301	414	2.493	3.108	-615	12
1996	1.289	434	2.461	3.159	-698	15
1997	1.315	451	2.427	3.056	-629	11
1998	1.225	374	2.331	3.093	-762	7
1999	1.170	461	2.231	3.022	-791	7
2000	1.174	551	2.206	2.909	-703	11
2001	1.085	588	2.211	2.821	-610	12
2002	1.053	558	2.160	2.986	-826	5
2003	1.028	500	2.167	2.998	-831	13
2004	1.028	535	2.210	2.881	-671	5
2005	1.119	558	2.190	2.955	-765	8
2006	1.119	605	2.124	3.018	-894	8
2007	1.088	513	2.173	3.035	-862	9
2008	1.053	556	2.215	3.067	-852	7
2009	1.137	539	2.134	2.962	-828	2
2010	1.206	523	2.136	3.048	-912	5
2011	1.130	504	2.144	3.034	-890	8
2012	1.120	541	2.155	3.302	-1.147	5
2013	1.068	502	2.111	3.220	-1.109	8
2014	1.094	505	2.183	3.191	-1.008	6
2015	1.249	520	2.250	3.299	-1.049	6

Quelle: Statistik Austria

Bevölkerungsbewegung nach Bundesland, Bezirken und Gemeinden 2015

Bezirk Gemeinde	Lebend- geborene	Gestorbene	Geburten- bilanz	Zuzüge ¹⁾	Wegzüge ¹⁾	Wanderungs- bilanz
Burgenland	2.250	3.299	-1.049	11.021	7.357	3.664
Eisenstadt-Stadt	126	171	-45	1.907	1.300	607
Rust-Stadt	13	45	-32	92	78	14
Eisenstadt-Umgebung	314	436	-122	1.913	1.375	538
Güssing	199	325	-126	1.260	1.134	126
Jennersdorf	100	212	-112	668	477	191
Mattersburg	326	420	-94	1.524	1.197	327
Neusiedl am See	468	610	-142	2.561	1.479	1.082
Oberpullendorf	279	474	-195	1.197	941	256
Oberwart	425	606	-181	2.199	1.676	523
Eisenstadt-Umgebung	314	436	-122	1.913	1.375	538
Breitenbrunn am Neusiedler See	11	18	-7	84	73	11
Donnerskirchen	8	16	-8	84	70	14
Großhöflein	20	18	2	95	78	17
Hornstein	16	37	-21	175	99	76
Klingenbach	11	15	-4	201	129	72
Leithaprodersdorf	11	9	2	50	39	11
Loretto	4	7	-3	21	19	2
Mörbisch am See	18	24	-6	91	73	18
Müllendorf	11	13	-2	83	67	16
Neufeld an der Leitha	27	33	-6	193	204	-11
Oggau am Neusiedler See	6	17	-11	51	37	14
Oslip	8	20	-12	41	44	-3
Purbach am Neusiedler See	18	34	-16	180	82	98
Sankt Margarethen im Burgenland	12	32	-20	63	65	-2
Schützen am Gebirge	10	19	-9	62	41	21
Siegendorf	23	36	-13	143	150	-7
Steinbrunn	24	20	4	219	127	92
Stotzing	11	7	4	25	28	-3
Trausdorf an der Wulka	15	21	-6	108	66	42
Wimpassing an der Leitha	16	7	9	115	83	32
Wulkaprodersdorf	22	16	6	89	71	18
Zagersdorf	7	11	-4	64	51	13
Zillingtal	5	6	-1	57	60	-3

Bevölkerungsbewegung nach Bundesland, Bezirken und Gemeinden 2015

Bezirk Gemeinde	Lebend- geborene	Gestorbene	Geburten- bilanz	Zuzüge ¹⁾	Wegzüge ¹⁾	Wanderungs- bilanz
Güssing	199	325	-126	1.260	1.134	126
Bildein	4	4	0	17	19	-2
Bocksdorf	7	8	-1	29	35	-6
Burgauberg-Neudauberg	15	11	4	54	74	-20
Eberau	10	7	3	39	34	5
Gerersdorf-Sulz	4	9	-5	53	63	-10
Großmürbisch	2	3	-1	6	8	-2
Güssing	21	62	-41	267	277	-10
Güttenbach	5	19	-14	32	42	-10
Hackerberg	2	4	-2	26	15	11
Heiligenbrunn	7	5	2	53	59	-6
Heugraben	1	2	-1	7	10	-3
Inzenhof	2	2	0	23	21	2
Kleinmürbisch	1	1	0	4	9	-5
Kukmirn	24	20	4	83	95	-12
Moschendorf	3	5	-2	14	31	-17
Neuberg im Burgenland	7	6	1	19	32	-13
Neustift bei Güssing	3	5	-2	44	28	16
Olbendorf	14	24	-10	76	49	27
Ollersdorf im Burgenland	5	12	-7	35	43	-8
Rauchwart	3	2	1	33	18	15
Rohr im Burgenland	3	3	0	22	5	17
Sankt Michael im Burgenland	5	12	-7	32	23	9
Stegersbach	21	35	-14	221	142	79
Stinatz	8	9	-1	174	165	9
Strem	6	43	-37	125	95	30
Tobaj	14	10	4	146	162	-16
Tschanigraben	0	0	0	4	3	1
Wörterberg	2	2	0	65	20	45

Jennersdorf	100	212	-112	668	477	191
Deutsch Kaltenbrunn	9	15	-6	65	41	24
Eltendorf	7	12	-5	46	47	-1
Heiligenkreuz im Lafnitztal	6	9	-3	67	56	11
Jennersdorf	23	52	-29	240	160	80
Königsdorf	11	4	7	36	37	-1
Minihof-Liebau	6	11	-5	57	41	16
Mogersdorf	5	16	-11	59	48	11
Mühlgraben	3	7	-4	9	18	-9
Neuhaus am Klausenbach	5	30	-25	58	35	23
Rudersdorf	11	20	-9	118	79	39
Sankt Martin an der Raab	11	26	-15	73	67	6
Weichselbaum	3	10	-7	31	39	-8

Bevölkerungsbewegung nach Bundesland, Bezirken und Gemeinden 2015

Bezirk Gemeinde	Lebend- geborene	Gestorbene	Geburten- bilanz	Zuzüge ¹⁾	Wegzüge ¹⁾	Wanderungs- bilanz
Mattersburg	326	420	-94	1.524	1.197	327
Antau	4	5	-1	31	32	-1
Bad Sauerbrunn	18	16	2	122	131	-9
Baumgarten	6	13	-7	44	33	11
Draßburg	12	22	-10	79	78	1
Forchtenstein	24	17	7	158	139	19
Hirm	4	10	-6	85	41	44
Krensdorf	7	4	3	24	14	10
Loipersbach im Burgenland	8	12	-4	48	31	17
Marz	15	22	-7	97	98	-1
Mattersburg	69	77	-8	399	337	62
Neudörf	49	84	-35	319	262	57
Pöttelsdorf	4	7	-3	44	27	17
Pöttsching	21	25	-4	154	154	0
Rohrbach bei Mattersburg	15	27	-12	144	89	55
Schattendorf	19	35	-16	122	106	16
Sieggraben	8	12	-4	75	72	3
Sigleß	4	7	-3	52	52	0
Wiesen	24	19	5	99	79	20
Zemendorf-Stöttera	15	6	9	72	66	6
Neusiedl am See	468	610	-142	2.561	1.479	1.082
Andau	12	33	-21	93	57	36
Apetlon	15	23	-8	39	40	-1
Bruckneudorf	29	24	5	202	196	6
Deutsch Jahrndorf	7	9	-2	35	29	6
Edelstal	3	3	0	48	27	21
Frauenkirchen	18	38	-20	154	133	21
Gattendorf	10	10	0	46	23	23
Gols	20	41	-21	245	151	94
Halbturn	18	25	-7	62	55	7
Illmitz	13	32	-19	94	70	24
Jois	16	15	1	90	52	38
Kittsee	48	43	5	212	105	107
Mönchhof	14	24	-10	88	90	-2
Neudorf	5	7	-2	30	35	-5
Neusiedl am See	63	51	12	614	400	214
Nickelsdorf	10	21	-11	151	79	72
Pama	14	13	1	75	54	21
Pamhagen	14	19	-5	59	58	1
Parndorf	48	30	18	272	203	69

Bevölkerungsbewegung nach Bundesland, Bezirken und Gemeinden 2015

Bezirk Gemeinde	Lebend- geborene	Gestorbene	Geburten- bilanz	Zuzüge ¹⁾	Wegzüge ¹⁾	Wanderungs- bilanz
Podersdorf am See	16	38	-22	167	58	109
Potzneusiedl	5	9	-4	204	92	112
Sankt Andrä am Zicksee	12	17	-5	56	31	25
Tadten	2	16	-14	27	33	-6
Wallern im Burgenland	10	16	-6	34	59	-25
Weiden am See	24	16	8	142	95	47
Winden am See	8	15	-7	51	46	5
Zurndorf	14	22	-8	143	80	63
Oberpullendorf	279	474	-195	1.197	941	256
Deutschkreutz	14	48	-34	121	111	10
Draßmarkt	10	25	-15	52	43	9
Frankenau-Unterpullendorf	6	12	-6	38	43	-5
Großwarasdorf	10	19	-9	64	62	2
Horitschon	14	15	-1	101	121	-20
Kaisersdorf	2	8	-6	21	17	4
Kobersdorf	15	15	0	85	95	-10
Lackenbach	4	29	-25	72	40	32
Lackendorf	3	6	-3	39	23	16
Lockenhaus	28	25	3	85	67	18
Lutzmannsburg	2	5	-3	63	38	25
Mannersdorf an der Rabnitz	18	16	2	91	79	12
Markt Sankt Martin	9	14	-5	68	42	26
Neckenmarkt	10	19	-9	47	40	7
Neutal	12	14	-2	38	45	-7
Nikitsch	7	30	-23	47	59	-12
Oberloisdorf	7	3	4	34	26	8
Oberpullendorf	26	49	-23	274	198	76
Pilgersdorf	7	11	-4	53	52	1
Piringsdorf	7	11	-4	42	21	21
Raiding	9	29	-20	67	35	32
Ritzing	2	9	-7	41	45	-4
Steinberg-Dörfel	11	8	3	60	51	9
Stoob	12	14	-2	63	65	-2
Unterfrauenhaid	10	6	4	89	80	9
Unterrabnitz-Schwendgraben	5	5	0	18	19	-1
Weingraben	1	3	-2	19	29	-10
Weppersdorf	18	26	-8	56	46	10

Bevölkerungsbewegung nach Bundesland, Bezirken und Gemeinden 2015

Bezirk Gemeinde	Lebend- geborene	Gestorbene	Geburten- bilanz	Zuzüge ¹⁾	Wegzüge ¹⁾	Wanderungs- bilanz
Oberwart	425	606	-181	2.199	1.676	523
Bad Tatzmannsdorf	18	10	8	131	107	24
Badersdorf	6	5	1	6	9	-3
Bernstein	14	32	-18	182	155	27
Deutsch Schützen-Eisenberg	5	14	-9	41	29	12
Grafenschachen	15	8	7	39	50	-11
Großpetersdorf	25	34	-9	188	199	-11
Hannersdorf	2	9	-7	40	45	-5
Jabing	3	9	-6	29	27	2
Kemetten	11	12	-1	81	101	-20
Kohfidisch	6	12	-6	108	81	27
Litzelsdorf	10	13	-3	73	55	18
Loipersdorf-Kitzladen	12	8	4	78	52	26
Mariasdorf	8	10	-2	38	37	1
Markt Allhau	6	14	-8	105	101	4
Markt Neuhodis	7	9	-2	34	17	17
Mischendorf	11	18	-7	75	67	8
Neustift an der Lafnitz	8	5	3	22	27	-5
Oberdorf im Burgenland	9	13	-4	33	29	4
Oberschützen	16	22	-6	206	174	32
Oberwart	59	69	-10	547	424	123
Pinkafeld	54	90	-36	479	345	134
Rechnitz	23	67	-44	258	243	15
Riedlingsdorf	9	15	-6	90	89	1
Rotenturm an der Pinka	13	15	-2	83	81	2
Schachendorf	5	13	-8	65	48	17
Schandorf	3	3	0	29	30	-1
Stadtschlaining	13	16	-3	100	85	15
Unterkohlstätten	11	12	-1	38	26	12
Untervart	8	9	-1	57	41	16
Weiden bei Rechnitz	6	13	-7	45	30	15
Wiesfleck	16	9	7	52	55	-3
Wolfau	13	18	-5	134	104	30

Quelle: Statistik Austria

¹⁾Die Landes- und die Bezirkswerte stellen die Zu- und Wegzüge auf der jeweiligen regionalen Ebene dar und bilden sich nicht aus der Summe der untergeordneten regionalen Ebene.

Lebendgeborene nach der Lebendgeburtenfolge

Jahr	insgesamt	Lebendgeburtenfolge				
		1	2	3	4	5 und mehr
1999	2.231	1.058	836	257	53	27
2000	2.206	1.010	856	234	76	30
2001	2.211	1.076	822	237	53	23
2002	2.160	1.003	806	266	58	27
2003	2.167	1.006	837	249	51	24
2004	2.210	1.032	823	241	82	32
2005	2.190	1.053	813	226	73	25
2006	2.124	1.004	816	212	63	29
2007	2.173	1.032	799	239	73	30
2008	2.215	1.078	829	234	50	24
2009	2.134	1.006	807	236	63	22
2010	2.136	1.046	809	215	47	19
2011	2.144	1.044	803	221	54	22
2012	2.155	1.108	765	208	55	19
2013	2.111	1.000	826	218	49	18
2014	2.183	1.089	810	215	46	23
2015 ¹⁾	2.250	1.109	819	241	55	26

Quelle: Statistik Austria

¹⁾ Ab 2015 erstmals inklusive im Ausland Geborene von Müttern mit Wohnsitz in Österreich.

Lebendgeborene nach Geburtsgewicht, Körperlänge und Geschlecht

Jahr	durchschnittliches Geburtsgewicht in kg			durchschnittliche Körperlänge in cm		
	insgesamt	männlich	weiblich	insgesamt	männlich	weiblich
1999	3,355	3,425	3,284	50,1	50,4	49,8
2000	3,353	3,415	3,284	50,1	50,5	49,7
2001	3,357	3,420	3,290	50,1	50,5	49,8
2002	3,330	3,379	3,274	50,0	50,3	49,7
2003	3,314	3,366	3,263	49,9	50,2	49,6
2004	3,332	3,402	3,261	49,9	50,3	49,6
2005	3,306	3,357	3,253	49,8	50,1	49,4
2006	3,323	3,374	3,272	49,9	50,1	49,6
2007	3,331	3,384	3,274	49,9	50,2	49,6
2008	3,315	3,393	3,236	49,9	50,3	49,5
2009	3,301	3,360	3,241	49,7	50,0	49,3
2010	3,281	3,348	3,210	49,7	50,1	49,3
2011	3,289	3,378	3,198	49,8	50,1	49,4
2012	3,309	3,399	3,217	49,8	50,3	49,3
2013	3,273	3,334	3,207	49,7	50,0	49,4
2014	3,324	3,393	3,245	50,1	50,4	49,7
2015 ¹⁾	3,308	3,364	3,248	49,9	50,2	49,7

Quelle: Statistik Austria

¹⁾ durchschnittliches Geburtsgewicht und Körperlänge bezogen auf Lebendgeborene mit inländischem Geburtsort

Fruchtbarkeit und Reproduktion seit 1961

Jahr	Lebendgeborene			Unehelichenquote ¹⁾		Gesamfruchtbarkeitsrate ²⁾		Nettoreproduktionsrate ³⁾		Durchschnittliches Fruchtbarkeitsalter (in Jahren) ⁴⁾	
	insgesamt	ehelich	unehelich	Österr.	Bgl.	Österr.	Bgl.	Österr.	Bgl.	Österr.	Bgl.
										Österr.	Bgl.
1961	5.051	4.708	343	12,6	6,8	2,78	2,83	1,29	1,31	27,5	27,1
1965	4.476	4.201	275	11,2	6,1	2,70	2,79	1,26	1,30	27,3	26,4
1970	3.924	3.668	256	12,8	6,5	2,29	2,44	1,07	1,14	26,7	25,9
1975	3.397	3.168	229	13,5	6,7	1,83	1,91	0,86	0,90	26,3	25,1
1980	3.169	2.922	247	17,5	7,8	1,65	1,63	0,78	0,78	26,3	25,0
1985	2.922	2.622	300	22,4	10,3	1,47	1,41	0,70	0,68	26,7	25,6
1986	2.778	2.505	273	23,3	9,8	1,45	1,34	0,69	0,64	26,8	25,7
1987	2.683	2.422	261	23,4	9,7	1,43	1,30	0,68	0,62	26,9	25,9
1988	2.689	2.416	273	21,0	10,2	1,45	1,32	0,69	0,63	26,9	25,9
1989	2.710	2.405	305	22,6	11,3	1,45	1,34	0,69	0,64	27,1	26,3
1990	2.675	2.364	311	23,6	11,6	1,46	1,33	0,70	0,64	27,2	26,4
1991	2.708	2.340	368	24,8	13,6	1,51	1,35	0,72	0,65	27,2	26,8
1992	2.619	2.246	373	25,2	14,2	1,51	1,30	0,72	0,62	27,3	26,8
1993	2.756	2.340	416	26,3	15,1	1,50	1,37	0,72	0,66	27,3	26,9
1994	2.620	2.195	425	26,8	16,2	1,47	1,31	0,70	0,63	27,5	27,0
1995	2.493	2.085	408	27,4	16,4	1,42	1,25	0,68	0,60	27,7	27,2
1996	2.461	2.095	366	28,0	14,9	1,45	1,25	0,69	0,60	27,8	27,4
1997	2.427	1.990	437	28,8	18,0	1,39	1,25	0,67	0,60	27,9	27,7
1998	2.331	1.893	438	29,5	18,8	1,37	1,23	0,66	0,59	28,0	27,7
1999	2.231	1.810	421	30,5	18,9	1,34	1,20	0,64	0,58	28,2	28,0
2000	2.206	1.736	470	31,3	21,3	1,36	1,20	0,66	0,58	28,2	28,2
2001	2.211	1.685	526	33,1	23,8	1,33	1,22	0,64	0,59	28,4	28,3
2002	2.160	1.629	531	33,8	24,6	1,39	1,21	0,67	0,59	28,6	28,6
2003	2.167	1.570	597	35,3	27,5	1,38	1,24	0,66	0,60	28,8	28,6
2004	2.210	1.587	623	35,9	28,2	1,42	1,28	0,68	0,61	28,8	28,9
2005	2.190	1.512	678	36,5	31,0	1,41	1,27	0,68	0,61	29,0	29,1
2006	2.124	1.458	666	37,2	31,4	1,41	1,25	0,68	0,60	29,2	29,1
2007	2.173	1.467	706	38,2	32,5	1,38	1,29	0,66	0,62	29,4	29,3
2008	2.215	1.409	806	38,8	36,4	1,41	1,31	0,68	0,63	29,5	29,4
2009	2.134	1.336	798	39,3	37,4	1,39	1,27	0,67	0,61	29,7	29,6
2010	2.136	1.305	831	40,1	38,9	1,44	1,28	0,69	0,62	29,8	29,5
2011	2.144	1.306	838	40,4	39,1	1,43	1,28	0,69	0,62	30,0	29,9
2012	2.155	1.246	909	41,5	42,2	1,44	1,30	0,70	0,63	30,2	30,0
2013	2.111	1.245	866	41,4	41,0	1,44	1,27	0,69	0,62	30,3	30,3
2014	2.183	1.242	941	41,7	43,1	1,46	1,33	0,71	0,64	30,4	30,3
2015	2.250	1.305	945	42,1	42,0	1,49	1,37	0,72	0,66	30,6	30,6

Quelle: Statistik Austria

¹⁾ Prozentanteil der unehelich Lebendgeborenen insgesamt²⁾ Durchschnittliche Kinderzahl pro Frau³⁾ Zahl der lebendgeborenen Töchter pro Frau (Wert 1=Generationenersatz)⁴⁾ Mittel der Altersverteilung der einjährigen Fruchtbarkeitsziffern

Die fünfzehn häufigsten Vornamen der Neugeborenen im Burgenland der letzten fünf Jahre

Rang	Knabennamen	Häufigkeit	
		absolut	in %
1	Lukas	150	2,7
2	Jonas	136	2,5
3	Maximilian	134	2,4
4	Tobias	127	2,3
5	Julian	120	2,2
6	Leon	118	2,1
7	Alexander	117	2,1
8	David	112	2,0
9	Felix	108	2,0
10	Elias	106	1,9
11	Paul	105	1,9
12	Sebastian	103	1,9
13	Jakob	100	1,8
14	Fabian	95	1,7
15	Luca	93	1,7

Rang	Mädchenamen	Häufigkeit	
		absolut	in %
1	Hannah	139	2,7
2	Anna	135	2,6
3	Sophie	120	2,3
4	Lena	114	2,2
5	Sarah	114	2,2
6	Emma	108	2,1
7	Leonie	107	2,0
8	Lea	105	2,0
9	Julia	102	2,0
10	Mia	91	1,7
11	Lara	84	1,6
12	Marie	79	1,5
13	Johanna	79	1,5
14	Laura	76	1,5
15	Valentina	74	1,4

Quelle: Statistik Austria

Durchschnittliches Fruchtbarkeitsalter in Jahren 1961 - 2015

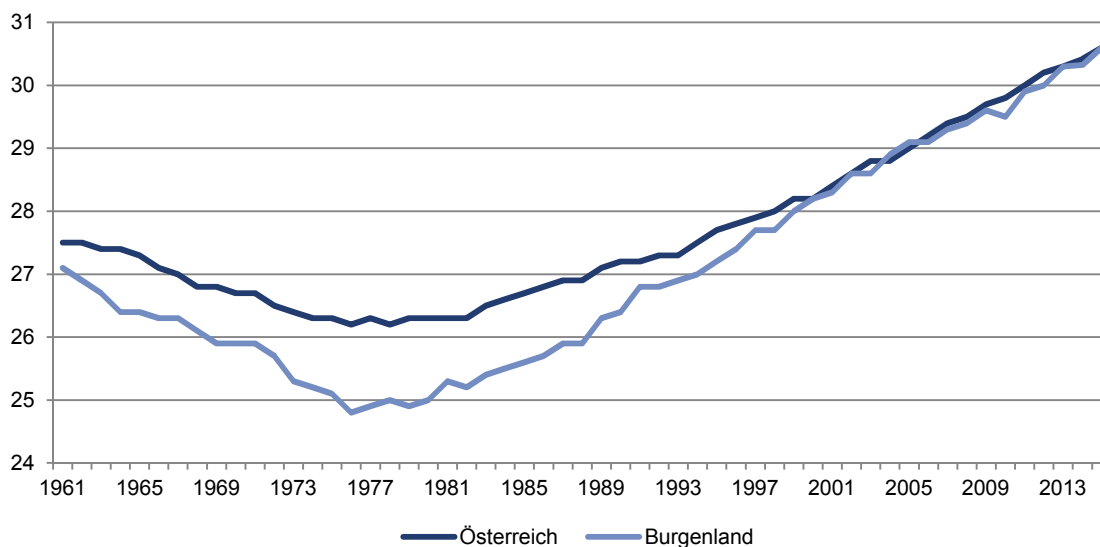

Eheschließungen ab 1996 nach dem Alter der Braut und des Bräutigams

Jahr	unter 20	20 bis 25	25 bis 30	30 bis 35	35 bis 40	40 bis 45	45 bis 50	50 bis 55	55 bis 60	60 bis 65	65 und mehr	insgesamt
------	----------	-----------	-----------	-----------	-----------	-----------	-----------	-----------	-----------	-----------	-------------	-----------

Alter der Braut

1996	90	506	394	165	66	33	17	12	4	0	2	1.289
1997	68	455	430	172	82	47	33	13	12	2	1	1.315
1998	63	418	398	172	75	42	30	13	9	1	4	1.225
1999	44	353	408	179	96	39	22	14	10	4	1	1.170
2000	63	344	359	193	86	58	36	16	14	4	1	1.174
2001	37	308	345	180	95	60	39	11	7	2	1	1.085
2002	48	274	350	172	96	54	29	12	10	5	3	1.053
2003	32	248	329	185	100	60	35	22	12	2	3	1.028
2004	31	214	363	186	96	69	33	14	15	4	3	1.028
2005	33	237	337	222	114	72	52	33	8	6	5	1.119
2006	18	189	360	268	129	69	40	25	12	6	3	1.119
2007	29	155	365	218	118	98	46	25	18	11	5	1.088
2008	21	169	327	214	120	90	57	30	13	8	4	1.053
2009	21	162	349	242	158	76	70	35	14	4	7	1.138
2010	16	180	347	277	132	106	74	40	22	8	4	1.206
2011	9	142	367	240	135	82	62	56	25	9	3	1.130
2012	14	136	304	259	128	92	85	58	28	13	3	1.120
2013	15	117	312	242	139	75	69	59	23	13	4	1.068
2014	6	109	292	268	128	91	82	67	28	14	9	1.094
2015	11	112	306	316	175	107	79	77	35	20	11	1.249

Alter des Bräutigams

1996	18	251	519	267	105	58	26	17	12	7	9	1.289
1997	18	231	520	250	128	68	34	24	22	9	11	1.315
1998	10	201	459	275	134	59	32	17	24	3	11	1.225
1999	17	179	413	277	119	71	41	14	25	9	5	1.170
2000	12	161	439	247	122	72	41	31	20	16	13	1.174
2001	10	131	344	252	138	89	58	34	15	6	8	1.085
2002	16	126	343	261	120	81	49	22	15	13	7	1.053
2003	11	93	308	258	134	103	50	28	21	15	7	1.028
2004	7	99	283	278	155	79	55	32	24	8	8	1.028
2005	6	96	269	314	177	94	68	42	22	17	14	1.119
2006	4	83	287	290	188	96	76	41	32	9	13	1.119
2007	3	83	248	286	176	122	66	32	41	13	18	1.088
2008	3	85	258	251	158	106	80	52	23	21	16	1.053
2009	5	76	249	281	204	120	86	57	25	13	22	1.138
2010	5	72	294	276	209	115	94	61	34	21	25	1.206
2011	3	75	260	283	181	104	98	51	38	24	13	1.130
2012	2	63	212	292	166	135	90	74	40	26	20	1.120
2013	2	63	208	300	155	109	74	76	45	17	19	1.068
2014	2	56	207	267	171	122	87	70	45	38	29	1.094
2015	4	55	218	286	213	137	102	90	82	42	20	1.249

Quelle: Statistik Austria

Eheschließungen nach Alter der Braut

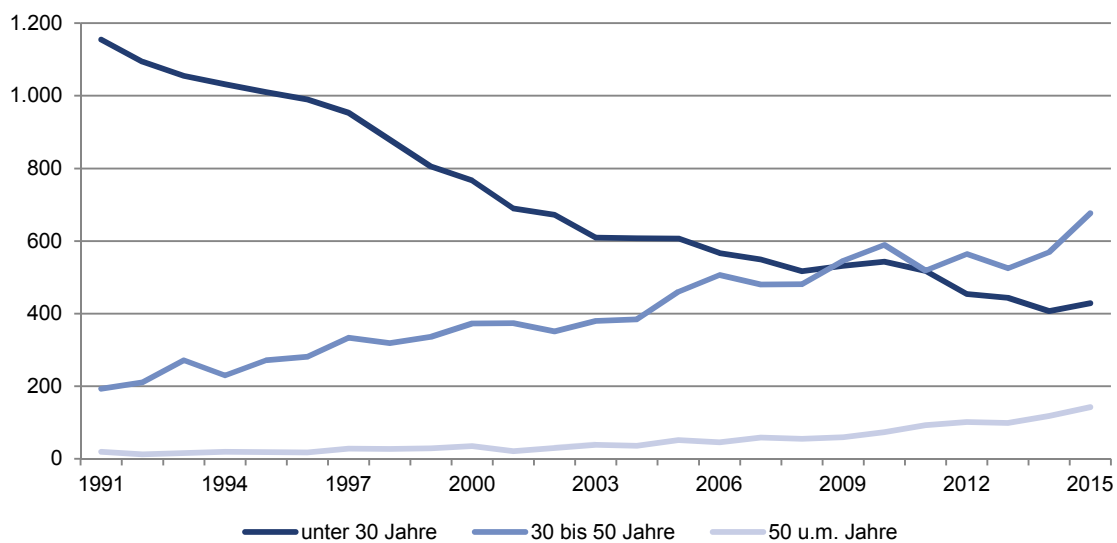

Eheschließungen nach Alter des Bräutigams

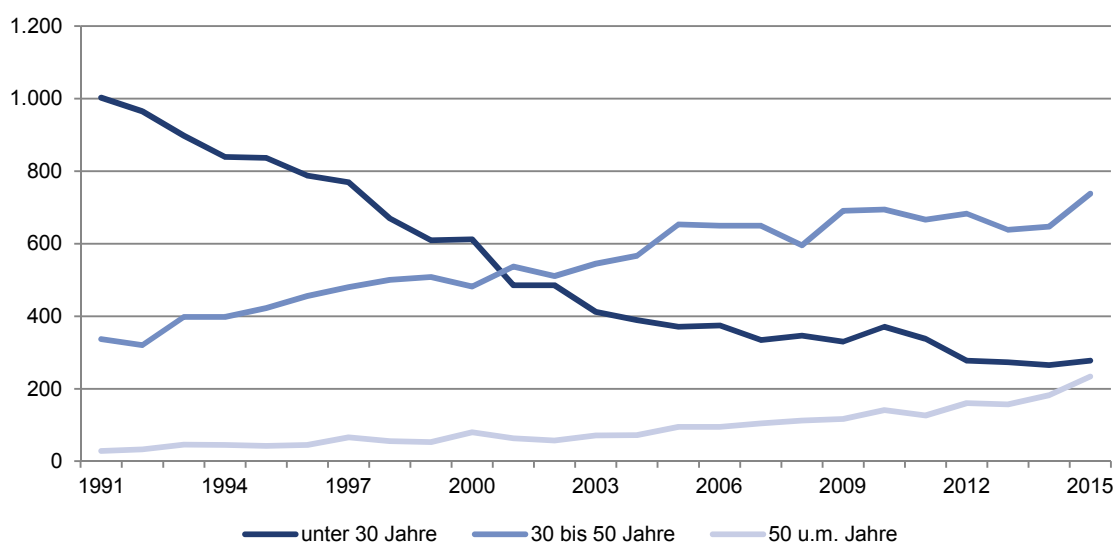

Ehescheidungen nach Ehedauer in Jahren

Jahr	unter 1 Jahr	1 bis unter 2	2 bis unter 3	3 bis unter 4	4 bis unter 5	5 bis unter 6	6 bis unter 7	7 bis unter 8	8 bis unter 9	9 bis unter 10	10 bis unter 15	15 bis unter 20	20 bis unter 25	25 und mehr	insgesamt
1996	6	22	26	31	18	27	20	19	31	17	88	62	32	35	434
1997	9	31	23	29	23	29	25	19	21	26	69	61	47	39	451
1998	12	20	24	23	18	19	30	26	11	15	74	42	29	31	374
1999	19	14	24	21	27	30	24	18	24	18	83	61	57	41	461
2000	12	21	32	34	34	29	20	24	29	29	89	86	48	64	551
2001	15	28	27	40	25	32	28	22	24	31	109	95	54	58	588
2002	10	18	28	35	27	28	20	25	22	20	103	93	65	64	558
2003	8	18	28	26	28	19	25	31	22	21	92	79	60	43	500
2004	12	23	28	27	24	27	31	26	12	15	102	82	64	62	535
2005	6	18	24	38	22	35	27	21	29	16	110	93	68	51	558
2006	8	16	26	26	46	34	34	24	23	21	106	103	61	77	605
2007	8	23	24	24	22	26	24	21	25	22	108	84	55	47	513
2008	9	14	30	41	22	27	21	20	23	23	95	83	62	86	556
2009	6	17	21	36	23	26	20	18	21	29	95	77	74	76	539
2010	16	23	26	32	24	22	21	20	17	21	96	67	69	69	523
2011	6	17	29	35	24	34	27	14	12	22	92	85	55	52	504
2012	4	18	28	22	25	21	25	30	23	19	85	95	66	80	541
2013	5	13	17	23	30	19	23	20	29	20	90	82	63	68	502
2014	7	12	15	20	23	26	25	23	20	24	76	71	77	86	505
2015	6	18	17	20	28	23	24	27	20	17	88	80	56	96	520

Quelle: Statistik Austria

Lebenserwartung im Burgenland bei der Geburt 1961 - 2015

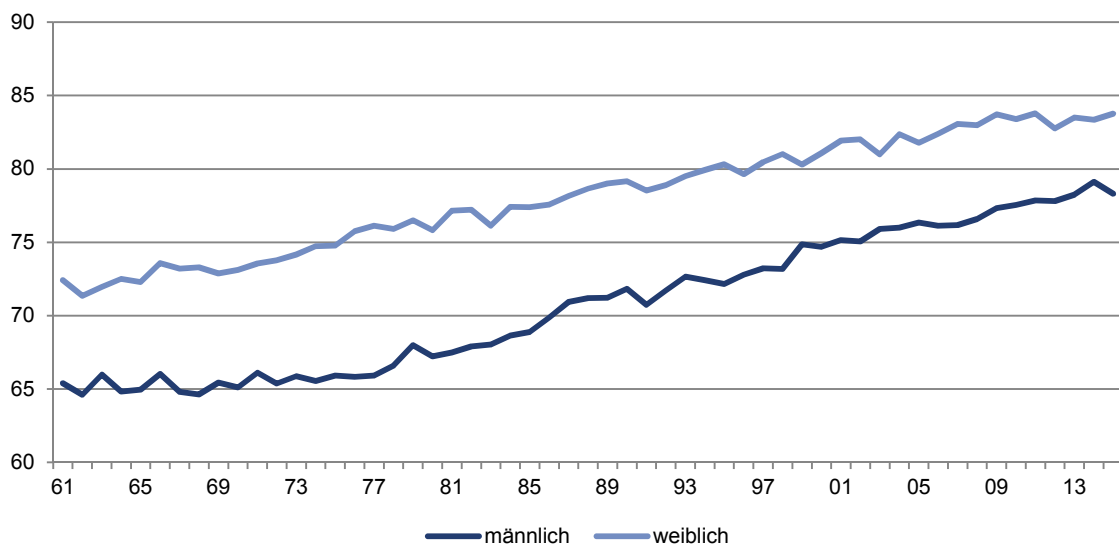

Lebenserwartung nach Alter und Geschlecht

Jahr	bei der Geburt		30 Jahre		60 Jahre	
	männlich	weiblich	männlich	weiblich	männlich	weiblich
1961	65,4	72,4	40,7	46,0	15,5	19,3
1965	65,0	72,3	38,8	45,4	14,0	18,5
1970	65,1	73,1	39,1	45,6	14,1	18,6
1975	65,9	74,8	39,4	47,2	14,9	19,5
1980	67,2	75,8	40,0	47,5	15,7	20,3
1981	67,5	77,2	40,3	48,3	15,5	20,5
1982	67,9	77,2	40,3	48,4	15,8	20,9
1983	68,0	76,1	40,3	47,8	15,6	20,3
1984	68,7	77,4	40,8	48,5	16,5	21,0
1985	68,9	77,4	40,9	48,7	16,1	20,9
1986	69,9	77,6	41,8	48,9	16,7	21,0
1987	70,9	78,2	42,5	49,5	16,7	21,5
1988	71,2	78,7	43,1	49,7	17,2	21,7
1989	71,2	79,0	42,8	50,1	17,0	21,8
1990	71,8	79,2	43,4	49,9	17,4	21,9
1991	70,8	78,5	42,6	49,8	17,4	21,8
1992	71,7	78,9	43,4	50,1	17,5	22,2
1993	72,7	79,5	44,2	50,7	17,8	22,5
1994	72,4	79,9	44,2	50,5	18,2	22,3
1995	72,2	80,3	43,9	51,1	17,8	22,6
1996	72,8	79,6	44,0	50,6	17,7	22,5
1997	73,2	80,5	44,7	51,0	18,2	22,7
1998	73,2	81,0	44,5	51,5	18,1	23,2
1999	74,9	80,3	45,6	51,1	18,6	22,9
2000	74,7	81,1	45,9	51,8	19,0	23,6
2001	75,1	81,9	46,6	52,5	19,6	24,1
2002	75,1	82,0	46,3	52,3	19,4	23,7
2003	75,9	81,0	47,0	51,9	19,7	23,5
2004	76,0	82,4	47,2	53,0	20,2	24,2
2005	76,4	81,8	47,1	52,9	20,0	24,4
2006	76,1	82,4	47,1	52,8	20,0	24,3
2007	76,2	83,1	47,3	53,7	20,1	25,0
2008	76,6	83,0	47,8	53,6	20,2	25,1
2009	77,3	83,7	48,1	54,0	20,8	25,2
2010	77,6	83,4	48,3	53,8	20,7	25,4
2011	77,9	83,8	48,8	54,0	21,3	25,5
2012	77,8	82,8	48,3	53,3	20,9	24,8
2013	78,2	83,5	49,0	53,7	21,6	25,1
2014	79,1	83,3	49,6	53,9	21,8	25,5
2015	78,3	83,8	49,2	54,1	21,5	25,5

Quelle: Statistik Austria

Gestorbene 2015 nach Alter und Geschlecht

Alter in Jahren	männlich		weiblich		insgesamt	
	absolut	%	absolut	%	absolut	%
0 bis unter 5	4	0,25	2	0,12	6	0,18
5 bis unter 10	0	0,00	0	0,00	0	0,00
10 bis unter 15	3	0,19	0	0,00	3	0,09
15 bis unter 20	1	0,06	1	0,06	2	0,06
20 bis unter 25	6	0,38	2	0,12	8	0,24
25 bis unter 30	5	0,32	2	0,12	7	0,21
30 bis unter 35	5	0,32	3	0,17	8	0,24
35 bis unter 40	11	0,70	2	0,12	13	0,39
40 bis unter 45	13	0,83	6	0,35	19	0,58
45 bis unter 50	29	1,84	17	0,98	46	1,39
50 bis unter 55	43	2,73	23	1,33	66	2,00
55 bis unter 60	84	5,34	46	2,67	130	3,94
60 bis unter 65	119	7,57	49	2,84	168	5,09
65 bis unter 70	133	8,46	63	3,65	196	5,94
70 bis unter 75	179	11,38	90	5,21	269	8,15
75 bis unter 80	260	16,53	172	9,97	432	13,09
80 bis unter 85	245	15,58	286	16,57	531	16,10
85 und älter	433	27,53	962	55,74	1.395	42,29
insgesamt	1.573	100,00	1.726	100,00	3.299	100,00

Quelle: Statistik Austria

Gestorbene 2015 nach Alter und Geschlecht

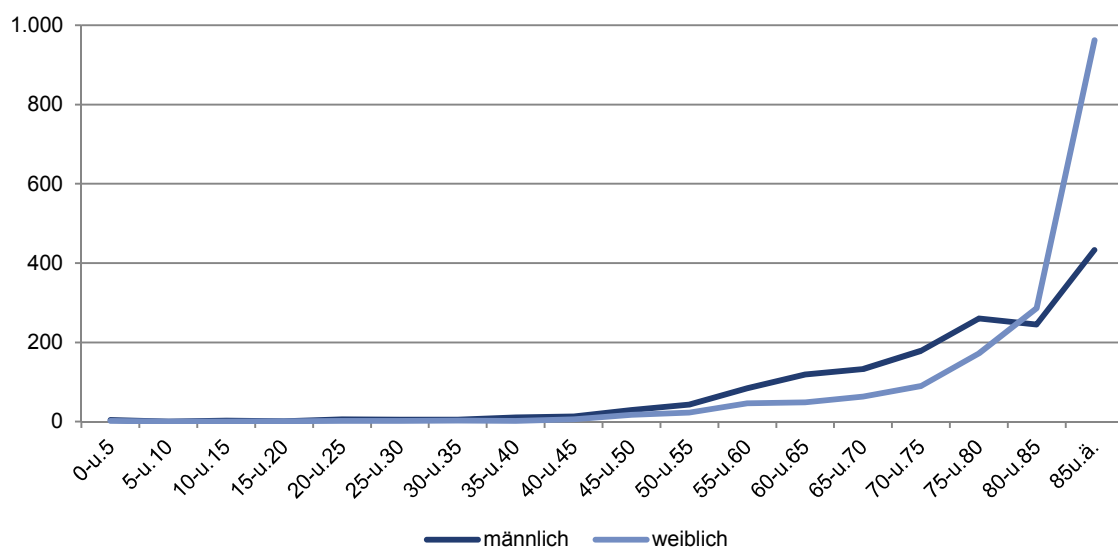

Gestorbene 2015 nach Todesursachen, Altersgruppen und Geschlecht

Todesursachen	Gestorbene insgesamt	davon im Alter von ... Jahren					
		unter 15	15 bis unter 35	35 bis unter 55	55 bis unter 65	65 bis unter 75	75 und mehr

insgesamt

Bösartige Neubildungen = B.N.	767	0	4	50	142	188	383
Krankheiten des Herz-Kreislaufsystems	1.475	0	1	25	63	145	1.241
Krankheiten der Atmungsorgane	166	0	0	3	10	23	130
Krankheiten der Verdauungsorgane	116	0	1	13	25	22	55
Sonstige Krankheiten	632	9	5	31	43	65	479
Verletzungen und Vergiftungen	143	0	12	24	15	22	70
insgesamt	3.299	9	23	146	298	465	2.358

männlich

Bösartige Neubildungen = B.N.	433	0	2	25	90	119	197
Krankheiten des Herz-Kreislaufsystems	624	0	1	17	45	93	468
Krankheiten der Atmungsorgane	88	0	0	2	7	20	59
Krankheiten der Verdauungsorgane	73	0	0	10	22	16	25
Sonstige Krankheiten	266	7	4	22	29	48	156
Verletzungen und Vergiftungen	89	0	10	20	10	16	33
insgesamt	1.573	7	17	96	203	312	938

weiblich

Bösartige Neubildungen = B.N.	334	0	2	25	52	69	186
Krankheiten des Herz-Kreislaufsystems	851	0	0	8	18	52	773
Krankheiten der Atmungsorgane	78	0	0	1	3	3	71
Krankheiten der Verdauungsorgane	43	0	1	3	3	6	30
Sonstige Krankheiten	366	2	1	9	14	17	323
Verletzungen und Vergiftungen	54	0	2	4	5	6	37
insgesamt	1.726	2	6	50	95	153	1.420

Quelle: Statistik Austria

Krankenanstellen im Burgenland

Jahr	Krankenanstellen insgesamt			Allgemeine Krankenanstellen			Sonstige Heilanstalten		
	Anstalten	Betten		Anstalten	Betten		Anstalten	Betten	
		systemisiert	tatsächlich aufgestellt		systemisiert	tatsächlich aufgestellt		systemisiert	tatsächlich aufgestellt
2007	9	1.848	1.633	5	1.470	1.249	4	378	384
2008	9	1.856	1.655	5	1.478	1.271	4	378	384
2009	9	1.856	1.628	5	1.478	1.244	4	378	384
2010	9	1.852	1.609	5	1.474	1.225	4	378	384
2011	9	1.723	1.610	5	1.345	1.226	4	378	384
2012	9	1.723	1.537	5	1.345	1.153	4	378	384
2013	11	1.928	1.716	5	1.345	1.127	6	583	589
2014	11	1.953	1.741	5	1.345	1.138	6	608	603
2015	11	1.742	1.732	5	1.129	1.131	6	613	601

Quelle: Statistik Austria

Ärzte im Burgenland

Jahr	insgesamt	Praktische Ärzte	Fachärzte	Zahnärzte	Ärzte in Ausbildung	davon Amtsärzte
2007	871	355	395	97	120	10
2008	901	356	426	97	119	9
2009	926	350	450	99	126	9
2010	962	363	470	105	129	9
2011	1.001	376	493	108	130	10
2012	1.039	389	511	113	139	10
2013	1.072	409	529	111	134	10
2014	1.085	405	542	113	138	10
2015	1.087	407	567	117	113	9

Quelle: Statistik Austria, Amt der Burgenländischen Landesregierung

Apotheken im Burgenland

Jahr	Apotheken insgesamt	Öffentliche Apotheken	Krankenhaus-apotheken	Hausapotheken bei Ärzten	Filial-apotheken
2007	95	38	1	53	3
2008	95	38	1	53	3
2009	91	38	1	49	3
2010	93	38	1	50	4
2011	93	38	1	50	4
2012	94	38	1	51	4
2013	94	38	2	50	4
2014	92	38	2	48	4
2015	91	38	2	47	4

Quelle: Statistik Austria

Spitalsentlassungsstatistik der Krankenanstalten im Burgenland

Jahr	Stationäre Aufenthalte					
	entlassen			gestorben		
	insgesamt	männlich	weiblich	insgesamt	männlich	weiblich
1990	50.411	23.954	26.457	1.299	633	666
1991	51.780	24.828	26.952	1.324	680	644
1992	51.794	24.833	26.961	1.307	642	665
1993	52.203	24.762	27.441	1.295	634	661
1994	55.590	26.299	29.291	1.237	590	647
1995	55.833	26.562	29.271	1.227	622	605
1996	56.093	26.270	29.823	1.272	631	641
1997	56.840	26.655	30.185	1.131	586	545
1998	57.868	27.088	30.780	1.206	622	584
1999	60.130	28.342	31.788	1.160	561	599
2000	57.541	27.100	30.441	1.072	524	548
2001	59.614	28.026	31.588	1.096	576	520
2002	62.291	28.929	33.362	1.096	576	520
2003	64.154	29.856	34.298	1.163	557	606
2004	62.924	28.733	34.191	1.232	616	616
2005	63.491	29.580	33.911	1.219	615	604
2006	69.922	32.357	37.565	1.193	608	585
2007	74.322	34.612	39.710	1.194	608	586
2008	73.118	33.124	39.994	1.246	663	583
2009	74.851	34.134	40.717	1.204	616	588
2010	76.110	34.529	41.581	1.241	625	616
2011	76.221	34.450	41.771	1.199	609	590
2012	83.667	38.272	45.395	1.312	643	669
2013	80.210	36.846	43.364	1.269	651	618
2014	77.682	35.684	41.998	1.222	585	637

Quelle: Statistik Austria

Sozialhilfe im Burgenland, personenbezogener Aufwand (in Euro)

Leistungskatalog	2012	2013	2014	2015
Allgemeine Sozialhilfe insgesamt	7.052.849	7.900.116	8.346.122	9.372.928
Dauerleistungen, Richtsätze	4.779.856	5.158.178	5.773.166	6.536.664
Mietbeihilfen	152.452	146.586	225.203	188.026
Geldaushilfen zur Sicherung des Lebensbedarfes	240.483	161.315	152.950	170.214
Krankenhilfe	753.476	829.326	796.382	856.435
SV-Beiträge	661.635	727.651	747.829	808.911
Unterbringung in psychiatrischen Krankenanstalten	581	0	0	0
Einrichtungen	660	0	0	0
Sonstige Krankenhilfe	90.600	101.675	48.553	47.523
Sonstige Leistungen	1.126.581	1.604.713	1.398.422	1.621.589
Behindertenhilfe	27.610.253	29.988.463	30.350.984	31.479.712
Unterbringung, Betreuung	16.409.269	17.103.480	16.819.582	17.361.790
Beschäftigungstherapie	6.408.987	7.382.124	8.289.266	8.882.333
Geschützte Arbeit	577.780	709.159	749.231	670.795
Suchtkrankenhilfe	598.847	865.138	598.659	521.099
Andere Förderungsmaßnahmen zur Eingliederung in die Gesellschaft	2.125.118	2.271.561	2.125.089	1.995.863
Heilmittel, Heilbehandlung, orthopädische Behelfe und Hilfsmittel zur Eingliederung	545.501	333.241	358.907	365.233
Sonstige Leistungen	1.490.251	1.656.999	1.769.157	2.047.831
Altenheime insgesamt	48.232.200	55.027.311	57.820.967	62.059.448
Soziale Dienste	296.967	297.603	312.939	322.422
Heimhilfe	1.017	0	0	0
Hauskrankenpflege	295.949	297.603	312.939	312.939
Einnahmen der Sozialhilfe, Kostenbeiträge und Kostenersätze u. a.	30.349.702	34.343.249	35.233.302	37.616.486
Allgemeine Sozialhilfe	489.374	605.970	582.522	624.594
Maßnahmen der Behindertenhilfe	3.837.017	4.275.389	4.238.906	4.753.237
Altenheime insgesamt	25.934.358	29.362.810	30.322.061	32.135.759
Soziale Dienste	88.953	99.079	89.814	102.897

Quelle: Amt der Burgenländischen Landesregierung

Burgenländische Pflegegeldbezieher 2012- 2015 nach Stufen

Stufe	2012	2013	2014	2015
Stufe 1	3.166	3.349	3.563	3.916
Stufe 2	5.564	5.377	5.288	4.772
Stufe 3	3.265	3.259	3.257	3.226
Stufe 4	2.918	2.992	3.106	3.162
Stufe 5	1.812	1.917	2.058	2.074
Stufe 6	546	602	676	712
Stufe 7	400	392	392	380
insgesamt	17.671	17.888	18.340	18.242

Quelle: Hauptverband der österreichischen Sozialversicherungsträger

Altenwohn- und Pflegeheime im Burgenland 2015

Bezirk	Anzahl	Plätze	belegte Plätze		Bevölkerung 70+	
			absolut	in %	absolut	in %
Burgenland	43	2.112	2.033	100,0	43.724	100,0
Eisenstadt-Umgebung ¹⁾	9	388	371	18,2	8.382	19,2
Güssing	6	296	283	13,9	4.462	10,2
Jennersdorf	3	107	101	5,0	2.809	6,4
Mattersburg	6	259	256	12,6	5.646	12,9
Neusiedl a. See	5	237	220	10,8	8.222	18,8
Oberpullendorf	8	317	312	15,3	6.253	14,3
Oberwart	6	508	490	24,1	7.950	18,2

Quelle: Amt der Burgenländischen Landesregierung - Abteilung 6, Statistik Austria

¹⁾ inklusive Eisenstadt-Stadt und Rust

Pflegegeldbezieher nach Stufen 2015

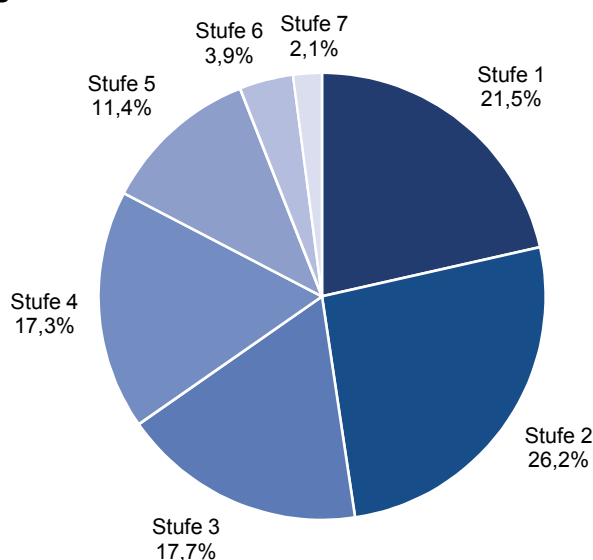

Bildungsstand der Bevölkerung im Alter von 25 bis 64 Jahren 2014 nach Bundesländern

Höchste abgeschlossene Schulbildung	Österreich	Burgenland	Kärnten	Niederösterreich	Oberösterreich	Salzburg	Steiermark	Tirol	Vorarlberg	Wien
	in 1.000									
insgesamt	4.757,1	161,6	306,9	894,2	791,5	298,8	676,3	403,7	208,3	1.015,9
Pflichtschule ¹⁾	910,5	30,0	43,2	148,4	157,4	52,3	108,4	78,1	48,2	244,4
Lehre	1.644,8	57,0	126,7	323,1	307,1	112,3	271,0	146,6	72,2	228,9
BMS	724,7	30,8	49,0	159,6	126,4	47,2	102,6	68,1	35,8	105,3
AHS	270,7	7,9	13,9	44,6	28,9	15,0	34,3	18,8	8,4	98,9
BHS	399,5	16,0	29,2	89,3	63,3	23,0	54,4	28,8	14,7	80,9
Kolleg	36,2	1,1	1,8	6,9	3,7	2,1	5,8	3,0	1,6	10,2
Hochschulv. Lehranstalt	124,6	4,2	8,5	24,3	22,7	8,1	17,1	11,4	6,1	22,2
Universität, Hochschule	646,0	14,7	34,5	98,1	82,0	38,7	82,8	48,8	21,4	225,0

Anteile in %

insgesamt	100,0	100,0	100,0	100,0	100,0	100,0	100,0	100,0	100,0	100,0
Pflichtschule	19,1	18,6	14,1	16,6	19,9	17,5	16,0	19,4	23,1	24,1
Lehre	34,6	35,2	41,3	36,1	38,8	37,6	40,1	36,3	34,6	22,5
BMS	15,2	19,0	16,0	17,8	16,0	15,8	15,2	16,9	17,2	10,4
AHS	5,7	4,9	4,5	5,0	3,7	5,0	5,1	4,6	4,0	9,7
BHS	8,4	9,9	9,5	10,0	8,0	7,7	8,0	7,1	7,0	8,0
Kolleg	0,8	0,7	0,6	0,8	0,5	0,7	0,9	0,8	0,8	1,0
Hochschulv. Lehranstalt	2,6	2,6	2,8	2,7	2,9	2,7	2,5	2,8	2,9	2,2
Universität, Hochschule	13,6	9,1	11,3	11,0	10,4	12,9	12,2	12,1	10,3	22,2

Quelle: Statistik Austria

¹⁾ Inklusive Personen ohne Pflichtschulabschluss.

Bevölkerung von 25 bis 64 Jahren 2014 nach höchster abgeschlossener Ausbildung

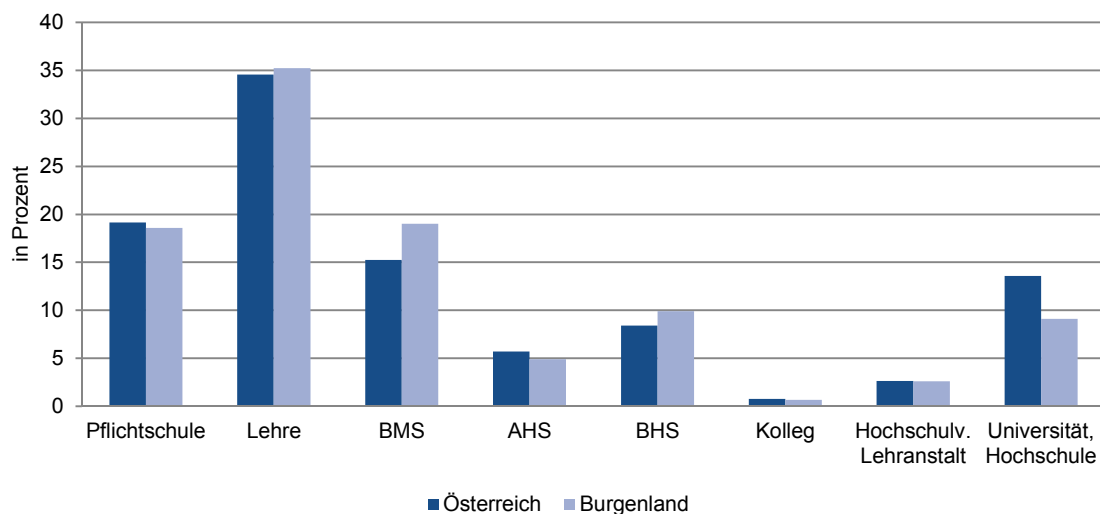

Bestandene Reifeprüfungen 2014¹⁾ nach dem Heimat- und Schulbundesland

Schulbundesland (Reifeprüfung abgelegt in ...)	insgesamt	Heimatsbundesland der Maturantinnen und Maturanten									ausländischer Heimatort
		Burgenland	Kärnten	Niederösterreich	Oberösterreich	Salzburg	Steiermark	Tirol	Vorarlberg	Wien	
Österreich	42.421	1.544	3.157	8.884	7.064	2.714	6.038	3.541	1.943	7.224	312
Burgenland	1.696	1.273	7	177	1	1	196	3	-	7	31
Kärnten	3.120	-	3.004	6	-	3	72	13	1	3	18
Niederösterreich	7.376	145	3	6.846	91	4	63	4	2	203	15
Oberösterreich	7.018	-	2	230	6.652	54	41	5	1	2	31
Salzburg	3.142	1	25	14	242	2.603	72	85	9	1	90
Steiermark	5.811	40	42	15	67	30	5.581	12	1	1	22
Tirol	3.571	3	65	4	4	18	3	3.411	37	-	26
Vorarlberg	1.943	-	2	-	-	-	-	5	1.889	-	47
Wien	8.744	82	7	1.592	7	1	10	3	3	7.007	32

Quelle: Statistik Austria

¹⁾ Bestandene Reifeprüfungen, abgelegt im Zeitraum 1.10.2013 bis 30.9.2014, inkl. Aufbaulehrgänge und Schulen für Berufstätige.

Reifeprüfungsquoten nach Bundesländern in Prozent

Jahr	Österreich	Burgenland	Kärnten	Niederösterreich	Oberösterreich	Salzburg	Steiermark	Tirol	Vorarlberg	Wien
2009	39,6	46,9	46,6	41,8	37,3	37,7	42,0	34,2	37,1	36,2
2010	39,9	44,7	48,1	43,5	37,5	37,0	41,9	34,3	34,7	36,5
2011	40,2	48,9	45,3	44,3	38,3	38,3	42,0	34,8	35,9	36,2
2012	41,3	46,1	48,4	44,5	39,2	40,3	42,8	37,4	36,9	37,6
2013	42,4	49,6	48,4	47,1	39,7	42,6	43,7	37,4	39,1	37,7
2014	43,5	52,5	50,4	47,6	40,9	43,1	44,5	40,4	41,0	38,3
Ø 09 - 14	41,2	48,1	47,9	44,8	38,8	39,8	42,8	36,4	37,5	37,1

Quelle: Statistik Austria

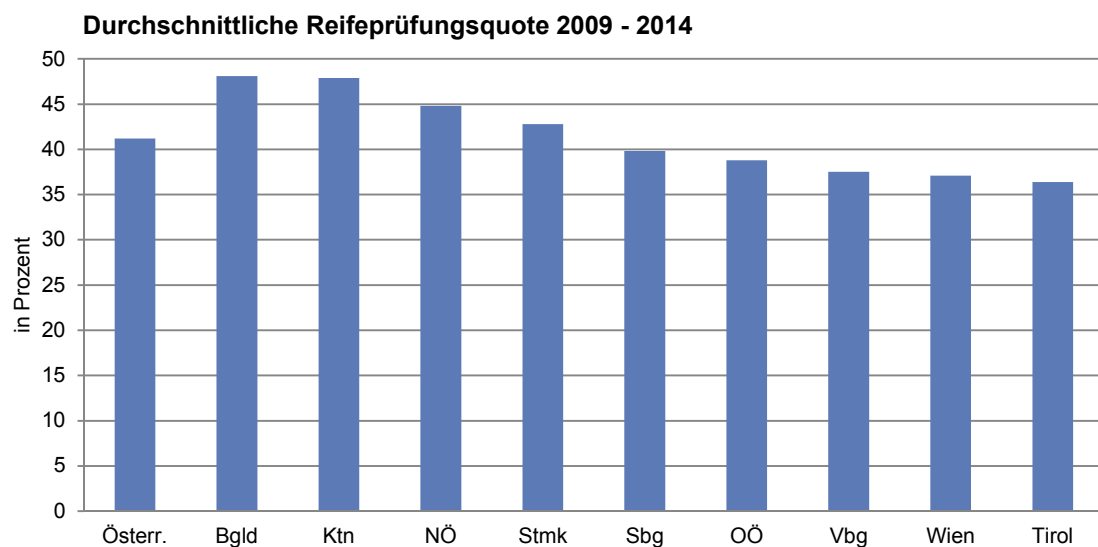

Kinderkrippen

Berichtsjahr	Kinderkrippen	eingeschriebene Kinder			Personal	
		insgesamt	männlich	weiblich	insgesamt	davon mit Befähigungszeugnis
1990/91	3	42	21	21	9	8
1991/92	3	29	13	16	11	7
1992/93	3	31	15	16	7	5
1993/94	3	28	13	15	9	6
1994/95	3	33	11	22	9	6
1995/96	3	33	15	18	9	7
1996/97	3	38	26	12	10	7
1997/98	3	40	21	19	10	7
1998/99	7	64	35	29	18	11
1999/00	13	159	90	69	42	22
2000/01	15	193	98	95	54	33
2001/02	20	264	123	141	72	41
2002/03	23	306	157	149	80	46
2003/04	24	328	175	153	89	53
2004/05	27	379	199	180	102	55
2005/06	31	472	263	209	124	66
2006/07	34	513	273	240	141	75
2007/08	40	595	315	280	167	85
2008/09	44	691	349	342	191	98
2009/10	49	772	385	387	228	114
2010/11	52	882	458	424	251	128
2011/12	54	909	454	455	262	127
2012/13	62	997	532	465	306	147
2013/14	65	1.056	529	527	320	160
2014/15	67	1.064	520	544	379	206
2015/16	70	1.054	565	489	414	221

Quelle: Amt der Burgenländischen Landesregierung, Statistik Austria

Kinder in Betreuungseinrichtungen nach Alter 2015/16

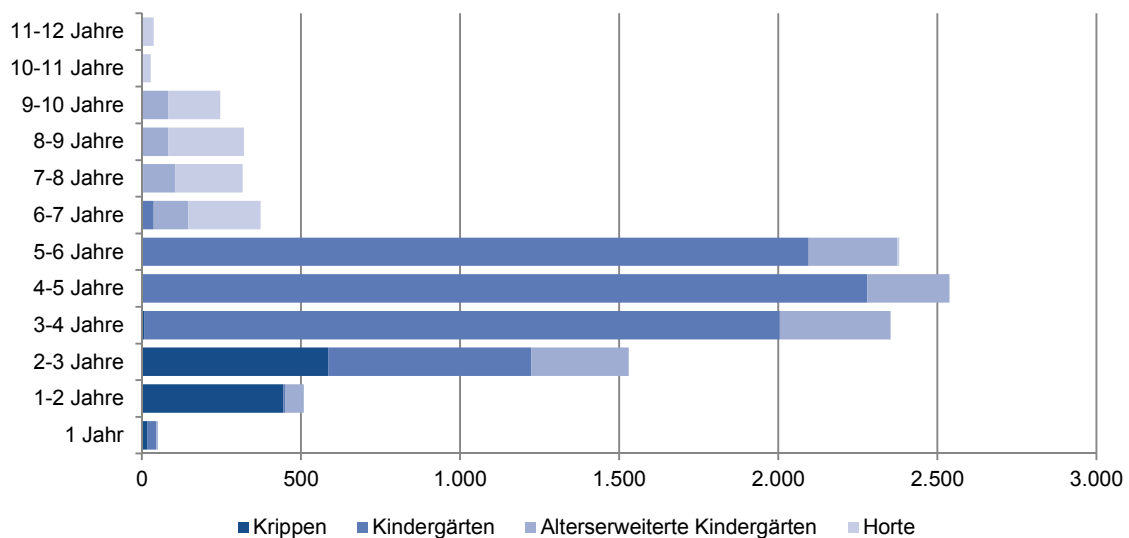

Kindergärten

Berichtsjahr	Kindergärten	eingeschriebene Kinder			Personal	
		insgesamt	männlich	weiblich	insgesamt	davon mit Befähigungszeugnis
1951/52	34	2.140	1.112	1.028	79	30
1956/57	72	4.379	2.237	2.142	159	64
1961/62	100	5.727	2.806	2.921	216	83
1966/67	109	6.172	3.057	3.115	229	90
1971/72	115	6.588	3.394	3.194	281	108
1976/77	152	7.737	3.963	3.774	421	210
1980/81	170	7.831	3.943	3.888	469	269
1981/82	173	7.835	3.955	3.880	502	278
1982/83	174	7.840	3.972	3.868	503	286
1983/84	175	8.101	4.073	4.028	507	299
1984/85	172	8.286	4.159	4.127	516	309
1985/86	172	8.365	4.210	4.155	531	322
1986/87	172	8.598	4.324	4.274	555	342
1987/88	174	8.632	4.293	4.339	566	348
1988/89	173	8.603	4.366	4.237	575	358
1989/90	174	8.604	4.329	4.275	581	363
1990/91	179	8.156	4.148	4.008	614	386
1991/92	181	8.110	4.173	3.937	618	395
1992/93	181	8.158	4.200	3.958	624	405
1993/94	182	8.343	4.250	4.093	630	416
1994/95	184	8.429	4.303	4.126	647	428
1995/96	187	8.449	4.300	4.149	665	441
1996/97	189	8.459	4.347	4.112	681	456
1997/98	190	8.489	4.331	4.158	702	468
1998/99	194	8.299	4.197	4.102	717	476
1999/00	193	7.918	3.982	3.936	737	492
2000/01	194	7.776	3.915	3.861	785	510
2001/02	193	7.714	3.952	3.762	755	517
2002/03	191	7.600	3.855	3.745	761	526
2003/04	190	7.558	3.869	3.689	792	546
2004/05	187	7.293	3.730	3.563	798	546
2005/06	186	7.414	3.821	3.593	807	548
2006/07	185	7.382	3.775	3.607	829	561
2007/08	184	7.559	3.865	3.694	878	588
2008/09	185	7.642	3.899	3.743	948	627
2009/10	157	6.826	3.474	3.352	995	602
2010/11	149	6.791	3.495	3.296	1.016	605
2011/12	143	6.639	3.386	3.253	1.007	579
2012/13	139	6.519	3.334	3.185	1.011	583
2013/14	141	6.640	3.367	3.273	1.043	608
2014/15	142	6.711	3.376	3.335	1.107	621
2015/16	127	6.126	3.093	3.033	1.043	591

Quelle: Amt der Burgenländischen Landesregierung, Statistik Austria

Alterserweiterte Kindergärten¹⁾

Berichtsjahr	Alterserweiterte Kindergärten	eingeschriebene Kinder			Personal	
		insgesamt	männlich	weiblich	insgesamt	davon mit Befähigungszeugnis
2003/04	34	198	116	82	110	65
2004/05	40	267	150	117	125	74
2005/06	41	299	151	148	126	73
2006/07	45	343	172	171	143	83
2007/08	47	357	164	193	135	84
2008/09	49	357	181	176	154	96
2009/10	63	1.787	890	897	305	170
2010/11	52	1.738	891	847	261	147
2011/12	55	2.022	1.023	999	287	163
2012/13	56	2.222	1.125	1.097	333	190
2013/14	54	2.086	1.089	997	308	176
2014/15	51	1.923	984	939	275	160
2015/16	64	2.595	1.292	1.303	386	226

Quelle: Amt der Burgenländischen Landesregierung, Statistik Austria

¹⁾ bis 2008/09 Tagesheimstätten**Am Nachmittag betreute Schüler in Pflichtschulen**

Schuljahr	Schüler		Nachmittagsbetreuung		Besuchsquote in %	
	Volksschule	Neue Mittelschule ¹⁾	Volksschule	Neue Mittelschule ¹⁾	Volksschule	Neue Mittelschule ¹⁾
2008/09	10.208	7.720	1.282	1.270	12,6	16,5
2009/10	10.208	7.775	1.738	1.255	17,0	16,1
2010/11	10.172	7.615	2.058	1.956	20,2	25,7
2011/12	10.237	7.574	2.286	1.924	22,3	25,4
2012/13	10.214	7.344	2.708	2.070	26,5	28,2
2013/14	10.130	7.114	3.011	1.930	29,7	27,1
2014/15	10.137	7.109	3.309	2.083	32,6	29,3
2015/16	10.223	7.010	3.704	2.133	36,2	30,4

Quelle: Amt der Burgenländischen Landesregierung

¹⁾ vor 2013/14 inklusive Hauptschule

Horte

Berichtsjahr	Horte	eingeschriebene Kinder			Personal	
		insgesamt	männlich	weiblich	insgesamt	davon mit Befähigungszeugnis
1972/73	1	40	20	20	1	0
1975/76	2	75	35	40	3	3
1980/81	3	87	53	34	6	5
1981/82	3	98	52	46	6	5
1982/83	3	104	55	49	5	4
1983/84	3	90	46	44	5	4
1984/85	2	31	15	16	2	2
1985/86	2	31	14	17	3	3
1986/87	2	45	22	23	4	3
1987/88	2	49	25	24	4	3
1988/89	2	53	27	26	5	4
1989/90	1	57	33	24	5	3
1990/91	2	57	31	26	6	3
1991/92	1	54	32	22	5	3
1992/93	1	59	35	24	5	3
1993/94	1	56	35	21	5	3
1994/95	2	75	42	33	6	4
1995/96	2	76	38	38	7	4
1996/97	2	78	36	42	8	4
1997/98	3	101	47	54	11	5
1998/99	3	118	64	54	10	4
1999/00	4	100	59	41	13	5
2000/01	5	128	71	57	17	7
2001/02	4	117	58	59	14	6
2002/03	4	118	65	53	16	6
2003/04	6	156	73	83	19	10
2004/05	10	233	117	116	36	16
2005/06	11	291	146	145	41	20
2006/07	14	309	159	150	45	22
2007/08	14	362	188	174	44	27
2008/09	19	476	250	226	57	34
2009/10	29	660	344	316	97	54
2010/11	34	826	424	402	137	75
2011/12	33	874	456	418	137	79
2012/13	32	863	452	411	149	84
2013/14	26	775	402	373	128	71
2014/15	26	829	422	407	125	74
2015/16	26	907	483	424	139	79

Quelle: Amt der Burgenländischen Landesregierung, Statistik Austria

Volksschulen

(inklusive Vorschulen)

Schuljahr	Schulen	Klassen	Schüler		
			insgesamt	männlich	weiblich
1923/24	367	.	36.231	.	.
1927/28	364	752	37.467	18.584	18.883
1930/31	368	797	42.374	21.104	21.270
1937/38	365	910	46.272	.	.
1945/46	283	787	36.839	18.765	18.074
1950/51	311	981	30.293	15.314	14.979
1955/56	309	852	24.137	12.265	11.872
1960/61	307	880	27.099	13.803	13.296
1965/66	304	923	28.160	14.410	13.750
1970/71	265	865	24.784	12.789	11.995
1975/76	220	694	17.531	9.007	8.524
1980/81	214	695	14.916	7.668	7.248
1985/86	211	731	12.516	6.418	6.098
1986/87	211	737	12.414	6.309	6.105
1987/88	211	718	12.623	6.415	6.208
1988/89	209	720	12.683	6.409	6.274
1989/90	210	732	12.731	6.421	6.310
1990/91	210	728	12.725	6.377	6.348
1991/92	210	731	12.747	6.416	6.331
1992/93	208	724	12.762	6.450	6.312
1993/94	208	714	12.519	6.352	6.167
1994/95	208	710	12.387	6.360	6.027
1995/96	209	701	12.304	6.304	6.000
1996/97	210	691	12.227	6.233	5.994
1997/98	210	688	12.162	6.233	5.929
1998/99	210	687	12.095	6.181	5.914
1999/00	210	680	11.970	6.094	5.876
2000/01	210	667	11.946	6.122	5.824
2001/02	209	643	11.671	5.939	5.732
2002/03	209	630	11.360	5.739	5.621
2003/04	205	592	11.034	5.599	5.435
2004/05	202	597	10.829	5.512	5.317
2005/06	200	597	10.674	5.449	5.225
2006/07	194	579	10.515	5.439	5.076
2007/08	195	602	10.409	5.398	5.011
2008/09	194	599	10.208	5.273	4.935
2009/10	194	625	10.208	5.258	4.950
2010/11	188	630	10.172	5.241	4.931
2011/12	183	625	10.237	5.285	4.952
2012/13	181	622	10.214	5.258	4.956
2013/14	177	618	10.130	5.220	4.910
2014/15	176	610	10.137	5.225	4.912
2015/16	173	612	10.223	5.259	4.964

Quelle: Amt der Burgenländischen Landesregierung, Statistik Austria

Neue Mittelschulen

(früher Hauptschulen)

Schuljahr	Schulen	Klassen	Schüler		
			insgesamt	männlich	weiblich
1923/24	7	.	533	.	.
1927/28	11	46	900	540	360
1930/31	14	58	1.344	811	533
1937/38	15	72	2.262	.	.
1945/46	21	88	2.560	1.239	1.321
1950/51	23	139	4.693	2.488	2.205
1955/56	26	139	4.003	2.018	1.985
1960/61	28	196	6.601	3.252	3.349
1965/66	34	220	7.044	3.316	3.728
1970/71	43	411	12.063	5.782	6.281
1975/76	43	523	14.960	7.415	7.545
1980/81	43	501	12.844	6.407	6.437
1985/86	44	512	11.210	5.673	5.537
1986/87	44	498	10.603	5.391	5.212
1987/88	44	457	10.099	5.114	4.985
1988/89	44	424	9.712	4.850	4.862
1989/90	44	421	9.448	4.768	4.680
1990/91	44	422	9.460	4.774	4.686
1991/92	43	429	9.760	4.934	4.826
1992/93	43	433	9.926	5.078	4.848
1993/94	43	435	9.907	5.071	4.836
1994/95	43	432	9.866	4.984	4.882
1995/96	43	425	9.678	4.948	4.730
1996/97	43	424	9.457	4.839	4.618
1997/98	43	414	9.189	4.747	4.442
1998/99	43	415	8.976	4.694	4.282
1999/00	43	422	8.876	4.612	4.264
2000/01	43	405	8.719	4.523	4.196
2001/02	43	404	8.713	4.561	4.152
2002/03	43	402	8.669	4.518	4.151
2003/04	43	391	8.479	4.431	4.048
2004/05	43	390	8.418	4.426	3.992
2005/06	43	385	8.183	4.297	3.886
2006/07	43	382	8.084	4.183	3.901
2007/08	41	371	7.875	4.069	3.806
2008/09 ¹⁾	42	376	7.720	3.992	3.728
2009/10	43	389	7.775	4.028	3.747
2010/11	41	390	7.615	3.941	3.674
2011/12	41	387	7.574	3.916	3.658
2012/13	41	378	7.344	3.772	3.572
2013/14	41	367	7.114	3.667	3.447
2014/15	41	366	7.109	3.713	3.396
2015/16	40	365	7.010	3.683	3.327

Quelle: Amt der Burgenländischen Landesregierung, Statistik Austria

¹⁾ ab 2008/09 wurde schrittweise die „Neue Mittelschule“ (NMS) eingeführt

Sonderschulen

Schuljahr	Schulen			Klassen	Schüler		
	insgesamt	selbständige	mit Sonder- schulklassen		insgesamt	männlich	weiblich
1950/51	1	1	.	2	18	13	5
1955/56	1	1	.	9	151	91	60
1960/61	1	1	.	22	347	212	135
1965/66	3	3	.	31	448	269	179
1970/71	5	5	.	50	727	442	285
1975/76	6	6	.	74	911	566	345
1980/81	8	8	.	79	797	501	296
1981/82	8	8	.	78	772	490	282
1982/83	8	8	.	76	714	462	252
1983/84	28	8	20	76	654	414	240
1984/85	28	8	20	73	575	374	201
1985/86	26	9	17	74	535	338	197
1986/87	27	9	18	75	496	307	189
1987/88	27	9	18	70	440	269	171
1988/89	27	9	18	70	423	265	158
1989/90	27	9	18	72	431	266	165
1990/91	26	9	17	72	404	251	153
1991/92	23	9	14	71	388	250	138
1992/93	20	8	12	63	362	225	137
1993/94	20	8	12	55	341	208	133
1994/95	20	8	12	55	312	195	117
1995/96	21	8	13	53	291	179	112
1996/97	20	8	12	47	269	162	107
1997/98	19	7	12	45	254	153	101
1998/99	18	7	11	43	240	147	93
1999/00	18	7	11	46	228	137	91
2000/01	17	7	10	44	223	136	87
2001/02	17	7	10	40	193	118	75
2002/03	16	7	9	39	186	114	72
2003/04	13	7	6	39	188	112	76
2004/05	13	7	6	39	192	116	76
2005/06	11	7	4	38	187	118	69
2006/07	12	7	5	40	207	129	78
2007/08	12	7	5	42	214	134	80
2008/09	12	7	5	47	231	145	86
2009/10	12	7	5	49	246	157	89
2010/11	11	8	3	50	233	139	94
2011/12	12	8	4	45	257	158	99
2012/13	12	8	4	47	276	172	104
2013/14	11	8	3	44	249	151	98
2014/15	9	7	2	40	235	139	96
2015/16	8	7	1	41	223	132	91

Quelle: Amt der Burgenländischen Landesregierung, Statistik Austria

. nicht verfügbar

Polytechnische Schulen

Schuljahr	Schulen			Klassen	Schüler		
	insgesamt	selbständige	mit polytechn. Klassen		insgesamt	männlich	weiblich
1966/67	5	5	.	67	2.042	1.091	951
1970/71	6	6	.	56	1.512	869	643
1975/76	8	8	.	48	1.302	787	515
1980/81	9	9	.	51	1.305	862	443
1981/82	10	10	.	48	1.174	793	381
1982/83	9	9	.	49	1.160	768	392
1983/84	18	9	9	51	1.046	746	300
1984/85	18	9	9	47	1.008	705	303
1985/86	19	9	10	45	886	613	273
1986/87	18	9	9	45	880	641	239
1987/88	18	9	9	42	864	635	229
1988/89	18	9	9	37	822	617	205
1989/90	18	9	9	39	783	564	219
1990/91	16	9	7	33	690	501	189
1991/92	17	9	8	32	636	472	164
1992/93	17	9	8	30	621	467	154
1993/94	17	9	8	32	650	503	147
1994/95	17	9	8	32	629	480	149
1995/96	17	8	9	30	568	434	134
1996/97	17	8	9	29	582	448	134
1997/98	17	8	9	30	606	461	145
1998/99	17	8	9	28	596	468	128
1999/00	17	8	9	29	600	442	158
2000/01	17	8	9	30	595	456	139
2001/02	16	8	8	28	528	383	145
2002/03	12	8	4	26	539	412	127
2003/04	12	8	4	25	548	411	137
2004/05	12	8	4	26	548	383	165
2005/06	12	8	4	28	543	394	149
2006/07	12	8	4	27	538	405	133
2007/08	12	8	4	29	565	402	163
2008/09	12	8	4	27	500	358	142
2009/10	12	8	4	26	485	331	154
2010/11	12	8	4	24	446	317	129
2011/12	12	8	4	23	429	305	124
2012/13	12	8	4	21	445	321	124
2013/14	12	8	4	21	392	287	105
2014/15	8	7	1	19	408	278	130
2015/16	8	7	1	19	394	268	126

Quelle: Amt der Burgenländischen Landesregierung, Statistik Austria

. nicht verfügbar

Allgemeinbildende höhere Schulen

Schuljahr	Schulen	Klassen	Schüler		
			insgesamt	männlich	weiblich
1923/24	2	.	511	449	62
1927/28	3	24	630	520	110
1930/31	3	24	628	502	126
1937/38	3	22	751	623	128
1946/47	3	20	610	428	182
1950/51	3	32	888	684	204
1955/56	3	40	1.165	863	302
1960/61	3	48	1.518	1.130	388
1965/66	9	72	2.368	1.545	823
1970/71	11	144	4.304	2.506	1.798
1975/76	11	197	5.407	2.973	2.434
1980/81	10	198	5.216	2.833	2.383
1985/86	10	206	5.193	2.716	2.477
1986/87	10	213	5.277	2.691	2.586
1987/88	10	212	5.277	2.659	2.618
1988/89	10	230	5.148	2.518	2.630
1989/90	10	202	4.891	2.337	2.554
1990/91	10	200	4.710	2.207	2.503
1991/92	10	201	4.778	2.241	2.537
1992/93	10	203	4.892	2.257	2.635
1993/94	11	209	5.142	2.370	2.772
1994/95	11	216	5.395	2.506	2.889
1995/96	11	243	5.580	2.552	3.028
1996/97	11	231	5.669	2.611	3.058
1997/98	11	233	5.640	2.559	3.081
1998/99	11	238	5.646	2.558	3.088
1999/00	11	237	5.503	2.509	2.994
2000/01	11	237	5.431	2.458	2.973
2001/02	11	238	5.498	2.485	3.013
2002/03	11	239	5.573	2.580	2.993
2003/04	11	240	5.719	2.643	3.076
2004/05	11	239	5.852	2.725	3.127
2005/06	11	243	5.957	2.804	3.153
2006/07	11	246	5.910	2.775	3.135
2007/08	11	247	5.865	2.830	3.035
2008/09	11	251	5.816	2.727	3.089
2009/10	11	250	5.600	2.569	3.031
2010/11	11	249	5.526	2.525	3.001
2011/12	11	249	5.477	2.492	2.985
2012/13	11	252	5.528	2.544	2.984
2013/14	11	254	5.642	2.606	3.036
2014/15	11	258	5.761	2.620	3.141
2015/16	11	265	5.904	2.658	3.246

Quelle: Amt der Burgenländischen Landesregierung, Statistik Austria

Sonstige Pflichtschulen¹⁾

Schuljahr	Schulen	Klassen	Schüler		
			insgesamt	männlich	weiblich
2010/11	7	14	141	77	64
2011/12	6	11	132	62	70
2012/13	6	11	138	63	75
2013/14	6	13	157	82	75
2014/15	4	11	152	76	76
2015/16	6	16	213	105	108

Quelle: Amt der Burgenländischen Landesregierung, Statistik Austria

¹⁾ z.B. Montessori, Waldorf

Schüler nach Schulstufen 2015/16

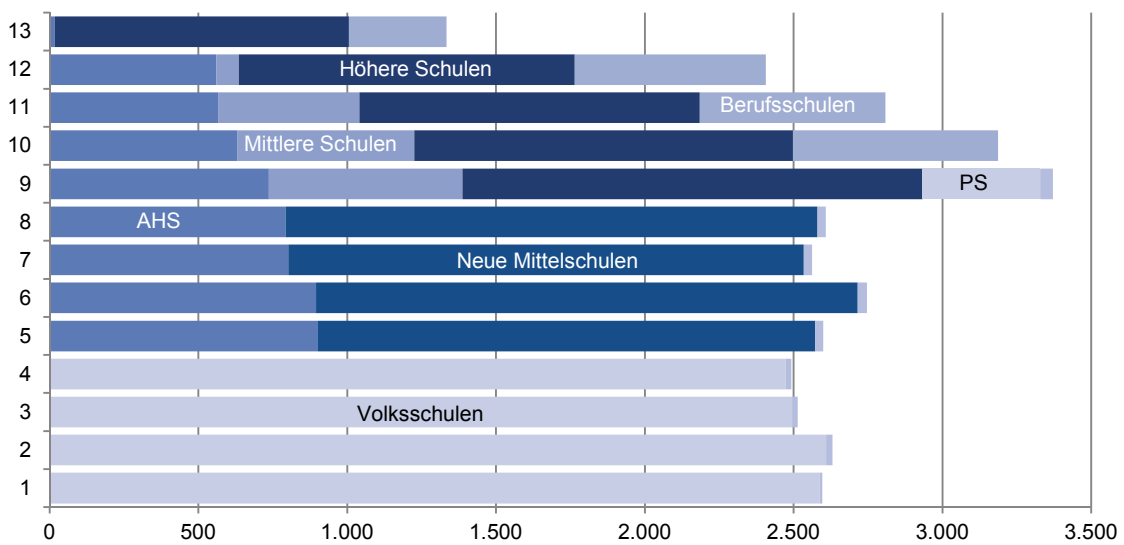

Berufsbildende Pflichtschulen

Schuljahr	Schulen	Klassen	Schüler		
			insgesamt	männlich	weiblich
1950/51	17	81	1.108	.	.
1955/56	12	99	2.776	2.383	393
1960/61	7	107	2.695	2.153	542
1965/66	6	145	3.910	2.985	925
1970/71	4	140	3.548	2.746	802
1975/76	4	148	4.359	3.467	892
1980/81	4	169	4.877	3.763	1.114
1981/82	4	163	4.645	3.530	1.115
1982/83	4	160	4.434	3.334	1.100
1983/84	4	151	4.067	3.064	1.003
1984/85	4	142	3.903	2.970	933
1985/86	4	146	3.895	2.978	917
1986/87	4	149	3.803	2.883	920
1987/88	4	150	3.763	2.813	950
1988/89	4	150	3.678	2.745	933
1989/90	4	143	3.567	2.682	885
1990/91	4	150	3.607	2.713	894
1991/92	4	142	3.426	2.573	853
1992/93	4	141	3.222	2.393	829
1993/94	4	133	3.038	2.341	697
1994/95	4	133	3.050	2.397	653
1995/96	4	120	2.809	2.237	572
1996/97	4	133	2.910	2.324	586
1997/98	4	128	2.828	2.300	528
1998/99	4	130	2.873	2.257	616
1999/00	4	131	2.904	2.256	648
2000/01	4	125	2.796	2.167	629
2001/02	4	115	2.561	2.042	519
2002/03	4	115	2.541	1.984	557
2003/04	4	118	2.505	1.940	565
2004/05	4	118	2.435	1.932	503
2005/06	4	117	2.580	2.062	518
2006/07	4	119	2.577	2.005	572
2007/08	4	120	2.541	1.936	605
2008/09	4	120	2.561	1.938	623
2009/10	4	124	2.682	1.985	697
2010/11	4	121	2.525	1.866	659
2011/12	4	118	2.442	1.800	642
2012/13	4	123	2.426	1.780	646
2013/14	4	119	2.277	1.687	590
2014/15	4	117	2.283	1.693	590

Quelle: Amt der Burgenländischen Landesregierung, Statistik Austria

Mittlere landwirtschaftliche Schulen

Schuljahr	Schulen	Klassen	Schüler		
			insgesamt	männlich	weiblich
1925/26	1	1	22	22	-
1930/31	2	3	76	62	14
1935/36	2	3	89	52	37
1946/47	3	4	88	47	41
1950/51	4	5	134	107	27
1955/56	5	10	267	179	88
1960/61	6	9	196	130	66
1965/66	5	9	247	198	49
1970/71	4	10	231	186	45
1975/76	4	8	237	162	75
1980/81	4	12	233	140	93
1985/86	4	11	243	117	126
1986/87	4	11	255	148	107
1987/88	4	10	210	119	91
1988/89	4	9	189	98	91
1989/90	4	9	185	95	90
1990/91	3	10	178	126	52
1991/92	3	11	204	139	65
1992/93	3	11	176	123	53
1993/94	3	11	193	137	56
1994/95	3	11	172	115	57
1995/96	3	12	180	118	62
1996/97	3	12	182	107	75
1997/98	3	12	195	111	84
1998/99	3	12	189	109	80
1999/00	3	13	231	143	88
2000/01	3	14	252	153	99
2001/02	3	13	277	162	115
2002/03	3	13	280	162	118
2003/04	3	14	317	170	147
2004/05	3	14	298	154	144
2005/06	3	15	315	158	157
2006/07	3	14	345	169	176
2007/08	3	14	314	147	167
2008/09	3	15	323	145	178
2009/10	3	15	328	149	179
2010/11	3	14	285	145	140
2011/12	3	14	256	133	123
2012/13	3	10	233	141	92
2013/14	3	10	218	133	85
2014/15	2	7	172	112	60
2015/16	2	7	182	115	67

Quelle: Amt der Burgenländischen Landesregierung, Statistik Austria

Handelsschulen

Schuljahr	Schulen	Klassen	Schüler		
			insgesamt	männlich	weiblich
1927/28	1	2	73	41	32
1930/31	2	4	90	45	45
1937/38	2	5	203	101	102
1945/46	1	2	75	24	51
1950/51	1	2	57	23	34
1955/56	2	5	196	71	125
1960/61	2	4	145	31	114
1965/66	2	6	232	67	165
1970/71	4	15	634	245	389
1975/76	7	45	1.290	489	801
1980/81	7	43	1.172	419	753
1985/86	7	40	969	327	642
1986/87	7	38	886	304	582
1987/88	7	39	877	279	598
1988/89	7	38	822	272	550
1989/90	7	37	802	259	543
1990/91	7	40	845	255	590
1991/92	8	39	885	291	594
1992/93	8	40	943	301	642
1993/94	8	40	915	305	610
1994/95	8	38	874	305	569
1995/96	8	38	845	285	560
1996/97	8	36	875	284	591
1997/98	8	38	887	300	587
1998/99	8	36	843	287	556
1999/00	8	32	797	291	506
2000/01	8	30	777	288	489
2001/02	8	30	774	310	464
2002/03	8	31	761	286	475
2003/04	8	30	751	285	466
2004/05	8	30	752	293	459
2005/06	8	29	704	293	411
2006/07	8	29	683	278	405
2007/08	8	27	659	284	375
2008/09	8	27	622	256	366
2009/10	8	28	636	269	367
2010/11	8	27	612	265	347
2011/12	8	26	571	267	304
2012/13	8	26	564	259	305
2013/14	8	27	542	240	302
2014/15	8	26	508	242	266
2015/16	8	26	491	251	240

Quelle: Amt der Burgenländischen Landesregierung, Statistik Austria

Mittlere technische und gewerbliche Schulen

Schuljahr	Schulen	Klassen	Schüler		
			insgesamt	männlich	weiblich
1950/51	1	2	46	-	46
1955/56	1	3	71	-	71
1960/61	3	9	157	10	147
1965/66	3	10	134	19	115
1970/71	4	13	245	40	205
1975/76	3	12	308	55	253
1980/81	6	20	518	225	293
1981/82	6	24	586	282	304
1982/83	6	28	681	379	302
1983/84	6	31	787	428	359
1984/85	6	33	808	460	348
1985/86	6	32	807	453	354
1986/87	6	32	767	418	349
1987/88	6	32	775	416	359
1988/89	6	32	799	420	379
1989/90	6	33	821	452	369
1990/91	6	33	757	416	341
1991/92	6	30	678	394	284
1992/93	7	29	659	388	271
1993/94	7	28	604	372	232
1994/95	7	25	577	346	231
1995/96	6	25	592	370	222
1996/97	6	22	560	340	220
1997/98	6	22	597	380	217
1998/99	6	23	607	354	253
1999/00	6	24	563	323	240
2000/01	6	23	512	314	198
2001/02	6	21	496	316	180
2002/03	6	21	482	292	190
2003/04	5	20	471	295	176
2004/05	5	20	470	294	176
2005/06	5	20	490	297	193
2006/07	5	21	509	324	185
2007/08	5	22	494	339	155
2008/09	5	23	488	330	158
2009/10	5	24	517	358	159
2010/11	5	24	495	346	149
2011/12	5	24	477	336	141
2012/13	5	24	474	333	141
2013/14	5	24	416	299	117
2014/15	5	24	401	291	110
2015/16	5	24	373	272	101

Quelle: Amt der Burgenländischen Landesregierung, Statistik Austria

Mittlere Schulen für wirtschaftliche Berufe

(früher: Frauenberufliche mittlere Schulen)

Schuljahr	Schulen	Klassen	Schüler		
			insgesamt	männlich	weiblich
1948/49	2	3	89	-	89
1950/51	2	3	63	-	63
1955/56	2	5	161	-	161
1960/61	2	5	146	-	146
1965/66	3	7	188	-	188
1970/71	7	12	384	-	384
1975/76	8	22	704	-	704
1980/81	8	29	781	-	781
1981/82	8	29	822	-	822
1982/83	8	29	847	-	847
1983/84	8	32	857	-	857
1984/85	8	32	818	-	818
1985/86	8	31	743	-	743
1986/87	8	31	721	-	721
1987/88	8	28	615	1	614
1988/89	7	25	603	7	596
1989/90	7	24	551	8	543
1990/91	7	24	480	3	477
1991/92	7	24	488	7	481
1992/93	7	24	492	1	491
1993/94	7	23	513	4	509
1994/95	7	22	525	11	514
1995/96	7	22	510	9	501
1996/97	7	22	515	13	502
1997/98	7	20	506	9	497
1998/99	7	20	538	15	523
1999/00	7	19	477	18	459
2000/01	7	17	453	30	423
2001/02	7	18	415	54	361
2002/03	7	20	516	93	423
2003/04	7	22	567	108	459
2004/05	7	25	597	100	497
2005/06	7	25	598	92	506
2006/07	7	24	543	84	459
2007/08	7	21	500	77	423
2008/09	7	18	441	64	377
2009/10	7	17	398	45	353
2010/11	7	16	379	53	326
2011/12	7	16	364	65	299
2012/13	6	15	336	53	283
2013/14	6	15	322	45	277
2014/15	7	12	252	32	220
2015/16	7	14	296	50	246

Quelle: Amt der Burgenländischen Landesregierung, Statistik Austria

Sozialberufliche mittlere Schule

Schuljahr	Schulen	Klassen	Schüler		
			insgesamt	männlich	weiblich
1990/91	1	1	30	6	24
1991/92	1	2	58	10	48
1992/93	1	2	51	6	45
1993/94	1	2	55	7	48
1994/95	1	2	61	8	53
1995/96	1	2	59	6	53
1996/97	1	2	62	8	54
1997/98	1	2	71	11	60
1998/99	1	2	67	9	58
1999/00	1	2	61	7	54
2000/01	1	2	67	3	64
2001/02	1	3	95	6	89
2002/03	1	4	111	13	98
2003/04	1	4	107	17	90
2004/05	1	4	101	15	86
2005/06	1	5	138	27	111
2006/07	1	6	170	33	137
2007/08	1	7	192	42	150
2008/09	1	5	136	26	110
2009/10	1	5	150	33	117
2010/11	1	5	147	37	110
2011/12	1	5	143	34	109
2012/13	1	5	141	29	112
2013/14	1	6	164	32	132
2014/15	1	7	185	33	152
2015/16	1	8	219	40	179

Quelle: Amt der Burgenländischen Landesregierung, Statistik Austria

Schule für allgemeine Gesundheits- und Krankenpflege

Schuljahr	Schulen	Klassen	Schüler		
			insgesamt	männlich	weiblich
2014/15	1	8	174	30	144
2015/16	1	7	151	27	124

Quelle: Amt der Burgenländischen Landesregierung, Statistik Austria

Handelsakademien

(früher: Höhere kaufmännische Schulen)

Schuljahr	Schulen	Klassen	Schüler		
			insgesamt	männlich	weiblich
1957/58	2	2	82	38	44
1960/61	2	8	237	114	123
1965/66	2	9	291	144	147
1970/71	2	10	330	158	172
1975/76	5	29	809	365	444
1980/81	6	54	1.385	569	816
1981/82	6	55	1.446	573	873
1982/83	6	56	1.459	581	878
1983/84	6	56	1.465	581	884
1984/85	6	61	1.504	593	911
1985/86	6	67	1.544	613	931
1986/87	6	71	1.635	643	992
1987/88	6	69	1.669	671	998
1988/89	6	69	1.738	681	1.057
1989/90	6	72	1.702	644	1.058
1990/91	6	73	1.658	602	1.056
1991/92	7	74	1.616	573	1.043
1992/93	7	72	1.585	539	1.046
1993/94	7	74	1.597	523	1.074
1994/95	7	76	1.624	541	1.083
1995/96	7	76	1.777	630	1.147
1996/97	7	79	1.869	664	1.205
1997/98	7	79	1.976	689	1.287
1998/99	7	82	1.981	699	1.282
1999/00	7	85	2.092	810	1.282
2000/01	7	92	2.174	821	1.353
2001/02	7	93	2.217	886	1.331
2002/03	7	94	2.234	872	1.362
2003/04	7	95	2.276	937	1.339
2004/05	7	96	2.318	931	1.387
2005/06	7	93	2.255	924	1.331
2006/07	7	91	2.231	957	1.274
2007/08	7	93	2.224	926	1.298
2008/09	7	95	2.216	930	1.286
2009/10	7	96	2.224	999	1.225
2010/11	7	101	2.270	961	1.309
2011/12	7	99	2.176	949	1.227
2012/13	7	99	2.237	932	1.305
2013/14	7	102	2.263	963	1.300
2014/15	7	101	2.257	986	1.271
2015/16	7	103	2.239	1.018	1.221

Quelle: Amt der Burgenländischen Landesregierung, Statistik Austria

Höhere technische, gewerbliche und kunstgewerbliche Schulen

Schuljahr	Schulen	Klassen	Schüler		
			insgesamt	männlich	weiblich
1967/68	1	4	116	116	-
1970/71	1	14	347	345	2
1975/76	2	27	777	770	7
1980/81	2	41	1.170	1.142	28
1981/82	2	40	1.217	1.189	28
1982/83	2	44	1.288	1.267	21
1983/84	2	46	1.383	1.358	25
1984/85	2	54	1.432	1.415	17
1985/86	2	55	1.464	1.442	22
1986/87	2	54	1.487	1.468	19
1987/88	2	57	1.519	1.490	29
1988/89	2	53	1.501	1.472	29
1989/90	2	56	1.551	1.504	47
1990/91	3	61	1.619	1.535	84
1991/92	4	69	1.727	1.565	162
1992/93	4	75	1.828	1.607	221
1993/94	4	80	1.870	1.610	260
1994/95	5	83	1.941	1.606	335
1995/96	5	83	2.080	1.720	360
1996/97	5	85	2.219	1.803	416
1997/98	5	89	2.290	1.823	467
1998/99	5	99	2.437	1.883	554
1999/00	5	100	2.535	1.953	582
2000/01	5	102	2.642	1.994	648
2001/02	5	104	2.616	1.953	663
2002/03	5	104	2.605	1.950	655
2003/04	5	105	2.633	1.981	652
2004/05	5	106	2.630	1.998	632
2005/06	5	105	2.570	1.965	605
2006/07	5	102	2.604	1.986	618
2007/08	5	102	2.579	1.977	602
2008/09	5	103	2.623	2.000	623
2009/10	5	102	2.648	2.025	623
2010/11	5	105	2.684	2.080	604
2011/12	5	105	2.673	2.063	610
2012/13	5	107	2.678	2.115	563
2013/14	5	110	2.702	2.118	584
2014/15	5	111	2.636	2.092	544
2015/16	5	111	2.610	2.096	514

Quelle: Amt der Burgenländischen Landesregierung, Statistik Austria

Höhere Lehranstalten für wirtschaftliche Berufe

(früher: Frauenberufliche höhere Schulen)

Schuljahr	Schulen	Klassen	Schüler		
			insgesamt	männlich	weiblich
1970/71	1	1	38	-	38
1975/76	3	15	434	-	434
1980/81	4	29	797	-	797
1981/82	4	31	833	-	833
1982/83	4	33	896	-	896
1983/84	4	35	901	-	901
1984/85	4	37	945	-	945
1985/86	4	38	911	-	911
1986/87	4	39	899	-	899
1987/88	4	37	828	-	828
1988/89	4	37	850	13	837
1989/90	4	38	877	23	854
1990/91	4	38	843	24	819
1991/92	4	36	755	23	732
1992/93	4	36	743	30	713
1993/94	4	34	725	28	697
1994/95	4	35	756	24	732
1995/96	4	35	808	20	788
1996/97	4	36	862	16	846
1997/98	4	37	910	14	896
1998/99	4	38	954	13	941
1999/00	4	39	1.000	16	984
2000/01	4	39	991	20	971
2001/02	4	41	997	28	969
2002/03	4	42	1.024	38	986
2003/04	4	44	1.096	36	1.060
2004/05	4	43	1.104	41	1.063
2005/06	4	45	1.148	53	1.095
2006/07	4	46	1.209	59	1.150
2007/08	4	48	1.263	82	1.181
2008/09	4	49	1.306	87	1.219
2009/10	4	51	1.322	92	1.230
2010/11	4	50	1.325	95	1.230
2011/12	4	53	1.377	108	1.269
2012/13	4	53	1.358	112	1.246
2013/14	5	54	1.287	118	1.169
2014/15	5	54	1.217	92	1.125
2015/16	5	52	1.209	119	1.090

Quelle: Amt der Burgenländischen Landesregierung, Statistik Austria

Bildungsanstalt für Kindergartenpädagogik

Schuljahr	Schulen	Klassen	Schüler		
			insgesamt	männlich	weiblich
1972/73	1	3	94	-	94
1975/76	1	8	212	-	212
1980/81	1	7	174	-	174
1981/82	1	7	168	-	168
1982/83	1	7	168	-	168
1983/84	1	8	171	-	171
1984/85	1	8	175	-	175
1985/86	1	8	168	-	168
1986/87	1	8	157	-	157
1987/88	1	8	174	-	174
1988/89	1	8	181	-	181
1989/90	1	11	245	1	244
1990/91	1	11	254	-	254
1991/92	1	11	273	-	273
1992/93	1	11	265	-	265
1993/94	1	12	291	1	290
1994/95	1	13	311	2	309
1995/96	1	12	319	1	318
1996/97	1	13	335	1	334
1997/98	1	13	356	4	352
1998/99	1	14	355	2	353
1999/00	1	15	365	4	361
2000/01	1	15	360	7	353
2001/02	1	15	339	4	335
2002/03	1	14	338	5	333
2003/04	1	14	333	6	327
2004/05	1	15	357	6	351
2005/06	1	14	368	6	362
2006/07	1	15	385	13	372
2007/08	1	15	393	11	382
2008/09	1	15	401	13	388
2009/10	1	15	400	16	384
2010/11	1	15	404	14	390
2011/12	1	15	408	12	396
2012/13	1	15	415	11	404
2013/14	1	16	431	12	419
2014/15	1	17	447	16	431
2015/16	1	18	463	21	442

Quelle: Amt der Burgenländischen Landesregierung, Statistik Austria

Maturanten an höheren Schulen

Reife- prüfungs- jahrgang	Höhere Schulen insgesamt			Allgemeinbildende höhere Schulen			Handelsakademien		
	insgesamt	männlich	weiblich	insgesamt	männlich	weiblich	insgesamt	männlich	weiblich
1955	54	.	.	54	.	.	-	-	-
1960	98	.	.	98	.	.	-	-	-
1965	140	73	67	103	63	40	37	10	27
1970	445	311	134	407	293	114	38	18	20
1975	712	383	329	531	285	246	60	25	35
1980	1.006	531	475	578	296	282	170	77	93
1981	1.088	540	548	618	318	300	198	77	121
1982	1.048	495	553	532	267	265	189	73	116
1983	992	497	495	487	248	239	235	105	130
1984	947	470	477	480	251	229	198	74	124
1985	1.113	524	589	511	242	269	265	103	162
1986	1.089	514	575	504	231	273	219	81	138
1987	1.084	516	568	504	241	263	218	77	141
1988	1.157	585	572	498	239	259	241	95	146
1989	1.114	553	561	502	248	254	259	96	163
1990	1.255	596	659	529	237	292	274	96	178
1991	1.173	504	669	444	176	268	296	125	171
1992	1.137	481	656	445	164	281	288	102	186
1993	1.115	498	617	420	180	240	256	90	166
1994	1.127	528	599	447	190	257	251	83	168
1995	1.110	453	657	395	149	246	236	62	174
1996	1.181	514	667	453	172	281	274	98	176
1997	1.221	548	673	474	205	269	220	66	154
1998	1.325	572	753	546	218	328	276	92	184
1999	1.349	534	815	565	222	343	279	80	199
2000	1.378	564	814	505	192	313	322	115	207
2001	1.412	606	806	509	218	291	328	112	216
2002	1.425	557	868	496	171	325	346	128	218
2003	1.459	632	827	469	176	293	339	140	199
2004	1.482	645	837	487	190	297	332	138	194
2005	1.422	608	814	420	157	263	360	122	238
2006	1.499	620	879	504	183	321	355	113	242
2007	1.520	638	882	481	201	280	365	144	221
2008	1.522	638	884	503	210	293	374	155	219
2009	1.655	691	964	571	250	321	348	113	235
2010	1.517	665	852	532	261	271	347	128	219
2011	1.662	721	941	529	203	326	401	169	232
2012	1.572	694	878	518	208	310	349	139	210
2013	1.623	678	945	484	200	284	357	135	222
2014	1.699	717	982	555	198	357	358	165	193

Quelle: Landesschulrat für Burgenland, Bundesministerium für Bildung, Wissenschaft und Kultur, Statistik Austria

Höhere technische und gewerbliche Lehranstalten			Höhere Lehranstalten für wirtschaftliche Berufe			Bildungsanstalt für Kindergartenpädagogik		
insgesamt	männlich	weiblich	insgesamt	männlich	weiblich	insgesamt	männlich	weiblich
-	-	-	-	-	-	-	-	-
-	-	-	-	-	-	-	-	-
-	-	-	-	-	-	-	-	-
-	-	-	-	-	-	-	-	-
74	73	1	47	-	47	-	-	-
158	158	0	100	-	100	-	-	-
145	145	0	127	-	127	-	-	-
159	155	4	168	-	168	-	-	-
146	144	2	124	-	124	-	-	-
152	145	7	117	-	117	-	-	-
181	179	2	156	-	156	-	-	-
204	202	2	162	-	162	-	-	-
200	198	2	162	-	162	-	-	-
254	251	3	164	-	164	-	-	-
209	209	0	144	-	144	-	-	-
287	263	24	128	0	128	37	0	37
232	203	29	164	0	164	37	0	37
248	215	33	106	0	106	50	0	50
248	224	24	148	4	144	43	0	43
261	252	9	121	3	118	47	0	47
291	242	49	123	0	123	65	0	65
314	244	70	89	0	89	51	0	51
349	269	80	131	8	123	47	0	47
314	261	53	125	0	125	64	1	63
293	232	61	142	0	142	70	0	70
326	256	70	159	1	158	66	0	66
361	274	87	152	2	150	62	0	62
352	254	98	168	3	165	63	1	62
407	313	94	180	3	177	64	0	64
423	315	108	174	2	172	66	0	66
448	325	123	137	3	134	57	1	56
422	314	108	159	10	149	59	0	59
421	287	134	196	5	191	57	1	56
353	268	85	227	5	222	65	0	65
427	318	109	225	8	217	84	2	82
384	261	123	195	14	181	59	1	58
452	335	117	219	11	208	61	3	58
430	329	101	216	17	199	59	1	58
434	329	105	271	12	259	77	2	75
463	332	131	261	21	240	62	1	61

Pädagogische Hochschule Burgenland

(früher: LBA bzw. PÄDAK)

Schuljahr	Anstalten	Klassen, Jahrgänge	Studenten		
			insgesamt	männlich	weiblich
1923/24	1	4	57	57	-
1927/28	2	8	170	97	73
1930/31	2	-	183	114	69
1937/38	3	-	245	166	79
1945/46	1	-	57	-	57
1950/51	1	-	64	-	64
1955/56	1	3	63	-	63
1960/61	3	11	313	198	115
1965/66	3	7	208	122	86
1970/71	1	-	191	92	99
1975/76	1	-	209	85	124
1980/81	1	-	139	39	100
1985/86	1	-	164	34	130
1986/87	1	-	151	34	117
1987/88	1	-	170	29	141
1988/89	1	-	179	27	152
1989/90	1	-	156	23	133
1990/91	1	-	172	24	148
1991/92	1	-	209	32	177
1992/93	1	-	249	36	213
1993/94	1	-	259	34	225
1994/95	1	-	229	32	197
1995/96	1	-	201	34	167
1996/97	1	-	173	31	142
1997/98	1	-	228	45	183
1998/99	1	-	218	34	184
1999/00	1	-	244	40	204
2000/01	1	-	229	38	191
2001/02	1	-	129	18	111
2002/03	1	-	126	23	103
2003/04	1	-	115	20	95
2004/05	1	-	110	15	95
2005/06	1	-	101	16	85
2006/07	1	-	101	15	86
2007/08	1	-	157	15	142
2008/09	1	-	240	11	229
2009/10	1	-	316	24	292
2010/11	1	-	320	18	302
2011/12	1	-	405	53	352
2012/13	1	-	441	64	377
2013/14	1	-	430	72	358
2014/15	1	-	405	71	334
2015/16	1	-	348	72	276

Quelle: Amt der Burgenländischen Landesregierung, Statistik Austria

Fachhochschul-Studiengänge

Studienjahr	Studiengänge	Studenten		
		insgesamt	männlich	weiblich
1994/95	2	135	83	52
1995/96	2	236	134	102
1996/97	2	345	189	156
1997/98	3	472	256	216
1998/99	3	585	307	278
1999/00	3	675	333	342
2000/01	3	763	363	400
2001/02	4	846	399	447
2002/03	6	968	471	497
2003/04	6	1.032	483	549
2004/05	11	1.121	537	584
2005/06	13	1.244	602	642
2006/07	17	1.349	641	708
2007/08	21	1.378	636	742
2008/09	19	1.451	683	768
2009/10	19	1.453	720	733
2010/11	17	1.510	744	766
2011/12	17	1.584	783	801
2012/13	16	1.565	784	781
2013/14	16	1.721	825	896
2014/15	20	1.986	913	1.073
2015/16	21	2.136	969	1.167

Quelle: Amt der Burgenländischen Landesregierung, Statistik Austria

Burgenländische Studenten an den Universitäten Österreichs

Wintersemester	Studenten		
	insgesamt	männlich	weiblich
1955/56	284	244	40
1960/61	499	413	86
1965/66	617	510	107
1970/71	860	658	202
1975/76	2.096	1.381	715
1980/81	3.055	1.813	1.242
1981/82	3.360	1.956	1.404
1982/83	3.608	2.076	1.532
1983/84	3.739	2.145	1.594
1984/85	3.834	2.181	1.653
1985/86	4.011	2.261	1.750
1986/87	4.144	2.313	1.831
1987/88	4.327	2.403	1.924
1988/89	4.353	2.411	1.942
1989/90	4.465	2.470	1.995
1990/91	4.522	2.499	2.023
1991/92	4.715	2.581	2.134
1992/93	4.808	2.569	2.239
1993/94	4.895	2.559	2.336
1994/95	5.066	2.616	2.450
1995/96	5.168	2.650	2.518
1996/97	5.165	2.620	2.545
1997/98	5.080	2.500	2.580
1998/99	5.193	2.501	2.692
1999/00	5.248	2.426	2.822
2000/01	5.201	2.361	2.840
2001/02	4.317	1.870	2.447
2002/03	4.444	1.916	2.528
2003/04	4.662	1.986	2.676
2004/05	4.570	1.966	2.604
2005/06	4.652	2.038	2.614
2006/07	4.856	2.141	2.715
2007/08	4.883	2.169	2.714
2008/09	4.957	2.211	2.746
2009/10	5.562	2.482	3.080
2010/11	5.636	2.555	3.081
2011/12	5.669	2.620	3.049
2012/13	5.518	2.593	2.825
2013/14	5.312	2.536	2.776
2014/15	5.477	2.591	2.886

Quelle: Statistik Austria

davon studieren in							
Wien	Graz	Innsbruck	Leoben	Salzburg	Linz	Klagenfurt	
257	22	1	4	-	-	-	
457	38	-	4	-	-	-	
544	69	3	1	-	-	-	
732	110	9	2	4	3	-	
1.829	299	12	5	3	1	1	
2.715	433	10	4	8	3	-	
2.982	484	14	6	6	4	-	
3.171	517	14	11	5	9	1	
3.327	502	8	10	7	10	-	
3.499	463	9	13	9	17	1	
3.626	521	8	20	6	20	5	
3.753	524	8	23	7	7	3	
3.918	539	7	32	8	12	5	
3.972	514	10	39	8	9	3	
4.079	529	8	42	9	9	3	
4.203	474	10	49	14	12	3	
4.388	508	11	55	15	22	3	
4.439	499	13	63	28	31	4	
4.534	508	17	62	30	37	4	
4.705	533	21	65	25	40	4	
4.811	540	26	64	19	48	-	
4.785	537	22	66	19	73	-	
4.665	516	20	63	11	40	2	
4.728	564	21	59	12	24	1	
4.773	545	18	59	13	29	2	
4.761	530	12	49	17	24	3	
4.087	415	12	41	15	52	3	
4.151	408	11	41	10	33	4	
4.146	398	8	45	5	55	5	
4.258	424	7	45	7	61	3	
4.332	456	8	42	6	76	3	
4.433	478	10	51	5	73	3	
4.513	493	11	55	7	88	7	
4.568	509	12	64	9	94	7	
5.136	546	13	66	10	109	13	
5.174	560	21	76	8	118	10	
5.149	548	17	77	9	127	14	
4.917	575	21	79	6	138	14	
4.738	546	23	74	5	128	18	
4.831	584	19	77	8	158	22	

Bevölkerung nach dem Erwerbsstatus (ILO-Konzept) im Jahr 2015

nach Bundesland und Geschlecht

Bundesland	Bevölkerung in Privathaushalten ohne Präsenz- und Zivildienst											
	insgesamt	15+ Jahre	15-64 Jahre	Erwerbspersonen								
				insgesamt			Erwerbstätige				Arbeitslose	
				15+ Jahre	15-64 Jahre		15+ Jahre	15-64 Jahre		15+ Jahre		
in 1.000	in 1.000	in 1.000	in 1.000	in 1.000	in % ¹⁾	in 1.000	in 1.000	in % ²⁾	in 1.000	in % ³⁾		

insgesamt

Burgenland	284,8	247,4	189,2	140,6	139,1	73,5	133,2	131,7	69,6	7,4	5,2
Kärnten	549,5	475,1	364,1	272,2	267,9	73,6	255,7	251,4	69,0	16,5	6,1
Niederösterreich	1.617,9	1.383,7	1.070,2	842,5	825,9	77,2	798,6	782,0	73,1	44,0	5,2
Oberösterreich	1.418,1	1.203,7	958,3	761,3	747,9	78,0	729,9	716,5	74,8	31,4	4,1
Salzburg	530,3	451,5	359,3	281,1	276,3	76,9	271,3	266,5	74,1	9,9	3,5
Steiermark	1.203,4	1.042,4	811,2	615,1	603,2	74,4	586,1	574,2	70,8	29,0	4,7
Tirol	719,2	613,8	491,9	384,8	376,8	76,6	373,3	365,3	74,3	11,5	3,0
Vorarlberg	375,1	314,4	252,8	200,6	196,8	77,9	193,6	189,8	75,1	7,0	3,5
Wien	1.772,0	1.514,5	1.223,6	901,9	885,3	72,4	806,6	790,3	64,6	95,3	10,6
Österreich	8.470,2	7.246,4	5.720,6	4.400,2	4.319,2	75,5	4.148,4	4.067,7	71,1	251,8	5,7

männlich

Burgenland	139,5	120,3	94,8	74,9	74,0	78,0	71,4	70,5	74,3	3,5	4,7
Kärnten	267,6	229,5	181,4	145,0	142,2	78,4	136,0	133,2	73,4	9,0	6,3
Niederösterreich	793,4	673,0	534,2	445,0	435,8	81,6	420,4	411,2	77,0	24,6	5,6
Oberösterreich	701,3	591,5	483,9	410,3	401,2	82,9	393,0	383,8	79,3	17,3	4,2
Salzburg	258,5	218,1	177,4	147,2	144,3	81,4	141,9	139,1	78,4	5,3	3,6
Steiermark	592,1	509,3	409,5	329,8	322,0	78,6	314,4	306,5	74,9	15,5	4,7
Tirol	353,4	299,3	244,7	205,1	199,7	81,6	199,0	193,6	79,1	6,1	3,0
Vorarlberg	185,0	153,9	126,6	108,0	105,6	83,4	104,4	102,0	80,6	3,6	3,3
Wien	856,2	723,5	601,5	471,1	462,0	76,8	413,8	404,7	67,3	57,3	12,2
Österreich	4.146,9	3.518,4	2.854,1	2.336,4	2.286,7	80,1	2.194,2	2.144,6	75,1	142,2	6,1

weiblich

Burgenland	145,4	127,1	94,4	65,6	65,1	69,0	61,8	61,3	64,9	3,9	5,9
Kärnten	281,9	245,6	182,6	127,2	125,7	68,8	119,8	118,2	64,7	7,4	5,9
Niederösterreich	824,5	710,6	536,0	397,5	390,1	72,8	378,2	370,8	69,2	19,3	4,9
Oberösterreich	716,8	612,2	474,4	351,1	346,7	73,1	337,0	332,7	70,1	14,1	4,0
Salzburg	271,8	233,4	182,0	134,0	132,0	72,5	129,4	127,4	70,0	4,6	3,4
Steiermark	611,3	533,1	401,7	285,3	281,3	70,0	271,7	267,7	66,6	13,6	4,8
Tirol	365,8	314,4	247,1	179,7	177,0	71,6	174,3	171,7	69,5	5,4	3,0
Vorarlberg	190,1	160,4	126,2	92,7	91,2	72,3	89,2	87,8	69,6	3,4	3,7
Wien	915,8	791,0	622,1	430,8	423,3	68,0	392,9	385,6	62,0	37,9	8,8
Österreich	4.323,3	3.727,9	2.866,6	2.063,8	2.032,5	70,9	1.954,2	1.923,1	67,1	109,6	5,3

Quelle: Statistik Austria, Arbeitskräfteerhebung

¹⁾ Erwerbsquote: bezogen auf die Bevölkerung der jeweiligen Altersgruppe²⁾ Erwerbstätigenquote: bezogen auf die Bevölkerung der jeweiligen Altersgruppe³⁾ Arbeitslosenquote (internationale Berechnung): bezogen auf die Erwerbspersonen der jeweiligen Altersgruppe

Erwerbsquote 2015 nach Bundesländern und Geschlecht

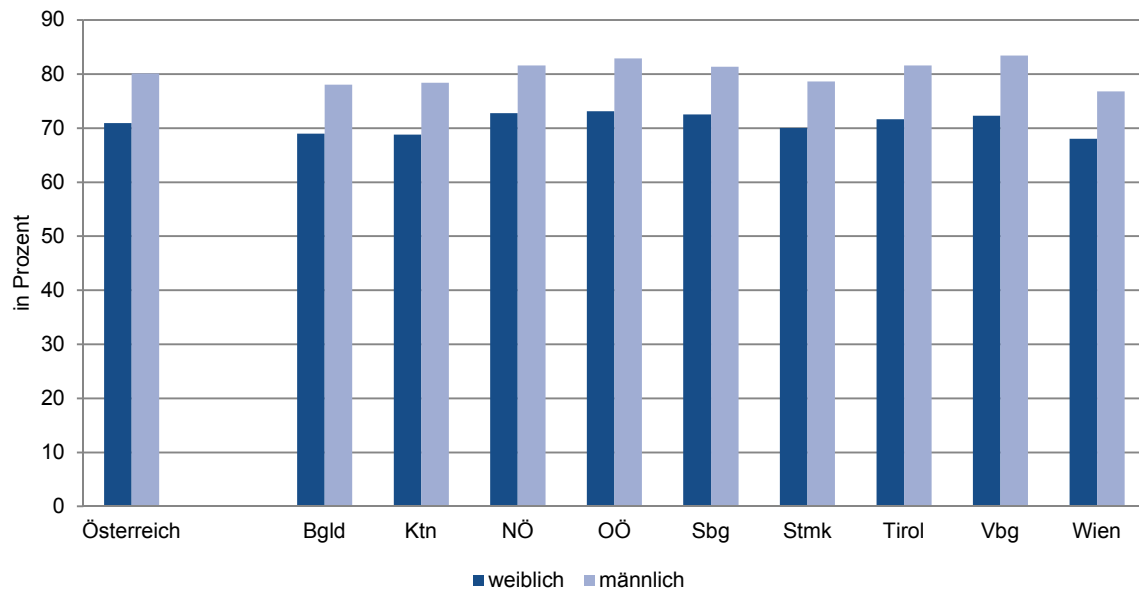

Arbeitslosenquote 2015 nach Bundesländern und Geschlecht

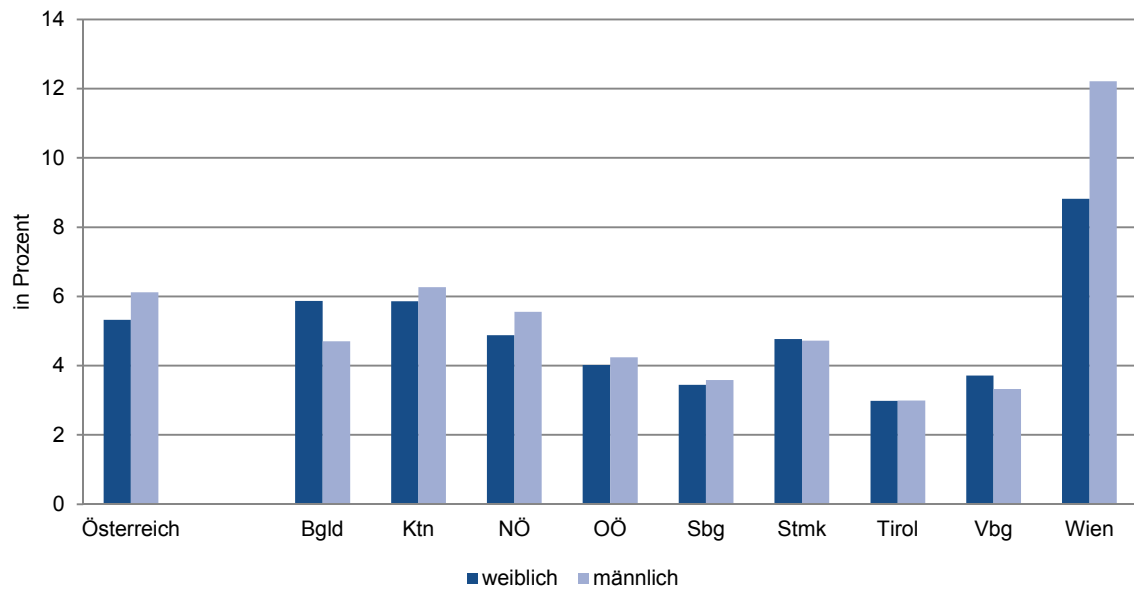

Arbeitsmarkt im Burgenland im Jahresdurchschnitt

Jahr	unselbständig Beschäftigte			vorgemerkte Arbeitslose			Arbeitslosenquote in % ¹⁾		
	insgesamt	männlich	weiblich	insgesamt	männlich	weiblich	insgesamt	männlich	weiblich
1970	44.194	27.689	16.505	3.730	2.463	1.267	7,8	8,2	7,1
1975	52.350	30.545	21.805	2.526	1.606	920	4,6	5,0	4,0
1980	62.642	36.802	25.840	2.213	1.530	683	3,4	4,0	2,6
1981	63.576	37.276	26.300	2.797	1.965	832	4,2	5,0	3,1
1982	62.458	36.435	26.023	4.734	3.505	1.229	7,0	8,8	4,5
1983	62.120	36.257	25.863	5.464	3.974	1.490	8,1	9,9	5,4
1984	62.526	36.663	25.863	5.412	3.927	1.485	8,0	9,7	5,4
1985	62.714	36.310	26.404	6.155	4.419	1.736	8,9	10,8	6,2
1986	63.010	36.380	26.630	5.982	4.095	1.887	8,7	10,1	6,6
1987	63.424	36.374	27.050	6.067	4.070	1.997	8,7	10,1	6,9
1988	64.459	36.979	27.480	5.555	3.605	1.950	7,9	8,9	6,6
1989	66.340	37.932	28.408	5.100	3.171	1.929	7,1	7,7	6,4
1990	68.720	39.365	29.354	5.640	3.276	2.364	7,6	7,7	7,5
1991	70.727	40.268	30.460	5.967	3.311	2.656	7,8	7,6	8,0
1992	73.126	41.274	31.852	5.895	3.291	2.604	7,5	7,4	7,6
1993	73.836	41.631	32.205	6.518	3.738	2.781	8,1	8,2	7,9
1994	75.342	42.755	32.588	6.244	3.342	2.902	7,7	7,2	8,2
1995	75.753	43.000	32.753	6.451	3.518	2.934	7,8	7,6	8,2
1996	76.072	43.215	32.858	7.201	3.987	3.215	8,6	8,4	8,9
1997	77.099	43.934	33.166	7.596	4.094	3.502	9,0	8,5	9,6
1998	77.724	44.035	33.690	7.720	4.118	3.602	9,0	8,6	9,7
1999	79.028	44.583	34.445	7.296	3.905	3.391	8,5	8,1	9,0
2000	80.263	44.708	35.555	6.840	3.692	3.148	7,9	7,6	8,1
2001	80.994	44.822	36.173	7.236	4.073	3.164	8,2	8,3	8,0
2002	82.816	45.266	37.550	7.802	4.501	3.301	8,6	9,0	8,1
2003	84.304	45.593	38.711	7.946	4.533	3.413	8,6	9,0	8,1
2004	84.215	45.159	39.057	7.978	4.507	3.471	8,7	9,1	8,2
2005	85.110	45.470	39.640	8.412	4.739	3.672	9,0	9,4	8,5
2006	86.248	46.010	40.239	7.997	4.481	3.516	8,5	8,9	8,0
2007	88.011	46.973	41.038	7.277	4.106	3.171	7,6	8,0	7,2
2008	91.304	49.062	42.242	7.213	4.009	3.203	7,3	7,6	7,0
2009	91.146	48.393	42.753	8.297	4.752	3.545	8,3	8,9	7,7
2010	92.341	48.756	43.585	7.810	4.515	3.295	7,8	8,5	7,0
2011	94.276	49.775	44.501	7.663	4.297	3.366	7,5	7,9	7,0
2012	96.455	50.875	45.581	8.149	4.557	3.592	7,8	8,2	7,3
2013	97.211	51.133	46.077	9.085	5.136	3.949	8,5	9,1	7,9
2014	98.565	52.145	46.420	9.598	5.387	4.211	8,9	9,4	8,3
2015	99.796	52.763	47.033	10.263	5.806	4.457	9,3	9,9	8,7

Quelle: Hauptverband der Sozialversicherungsträger, Arbeitsmarktservice Burgenland

¹⁾ nationale Berechnung

Vorgemerkte Arbeitslose im Burgenland im Jahresdurchschnitt

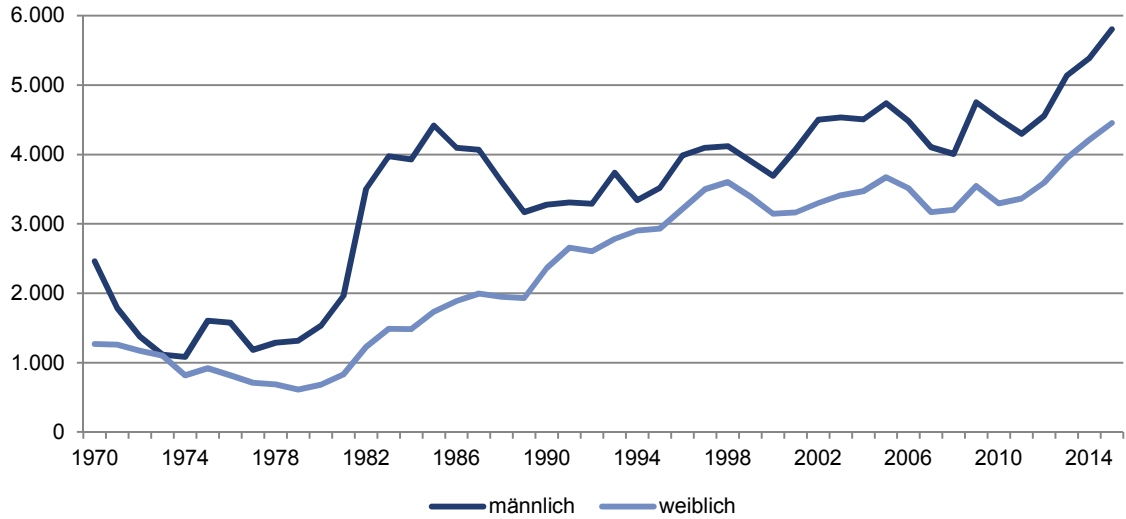

Vorgemerkte Arbeitslose im Burgenland nach Monaten

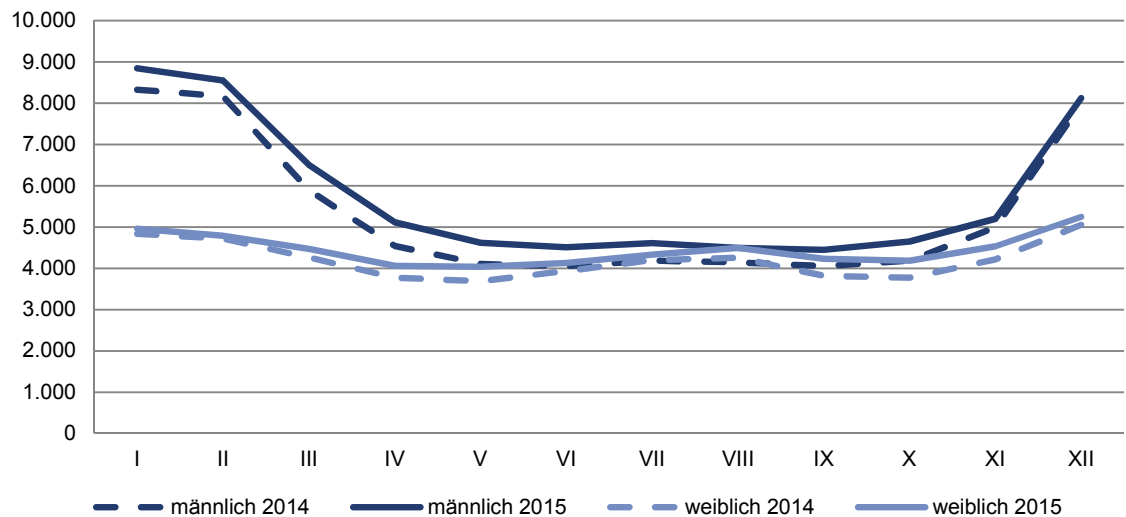

Arbeitsmarkt im Burgenland nach Monaten

Jahr	unselbständig Beschäftigte			vorgemerkte Arbeitslose			Arbeitslosenquote in % ¹⁾		
	insgesamt	männlich	weiblich	insgesamt	männlich	weiblich	insgesamt	männlich	weiblich
2014									
I	92.316	47.435	44.881	13.168	8.329	4.839	12,5	14,9	9,7
II	92.754	47.838	44.916	12.895	8.175	4.720	12,2	14,6	9,5
III	96.752	51.078	45.674	10.154	5.892	4.262	9,5	10,3	8,5
IV	99.344	52.815	46.529	8.314	4.541	3.773	7,7	7,9	7,5
V	100.269	53.413	46.856	7.797	4.106	3.691	7,2	7,1	7,3
VI	101.467	54.286	47.181	7.987	4.053	3.934	7,3	6,9	7,7
VII	103.304	55.195	48.109	8.386	4.184	4.202	7,5	7,0	8,0
VIII	101.642	54.298	47.344	8.402	4.146	4.256	7,6	7,1	8,2
IX	102.182	54.805	47.377	7.878	4.056	3.822	7,2	6,9	7,5
X	100.099	53.558	46.541	7.954	4.184	3.770	7,4	7,2	7,5
XI	98.451	52.410	46.041	9.207	4.994	4.213	8,6	8,7	8,4
XII	94.199	48.612	45.587	13.036	7.981	5.055	12,2	14,1	10,0
Ø	98.565	52.145	46.420	9.598	5.387	4.211	8,9	9,4	8,3
2015									
I	93.090	47.860	45.230	13.807	8.845	4.962	12,9	15,6	9,9
II	93.909	48.424	45.485	13.344	8.552	4.792	12,4	15,0	9,5
III	97.775	51.525	46.250	10.972	6.501	4.471	10,1	11,2	8,8
IV	100.229	53.147	47.082	9.172	5.112	4.060	8,4	8,8	7,9
V	101.668	54.007	47.661	8.659	4.622	4.037	7,8	7,9	7,8
VI	103.012	54.893	48.119	8.636	4.507	4.129	7,7	7,6	7,9
VII	104.784	55.745	49.039	8.948	4.613	4.335	7,9	7,6	8,1
VIII	103.121	55.023	48.098	8.990	4.496	4.494	8,0	7,6	8,5
IX	103.385	55.464	47.921	8.678	4.445	4.233	7,7	7,4	8,1
X	101.210	54.224	46.986	8.841	4.653	4.188	8,0	7,9	8,2
XI	100.026	53.461	46.565	9.740	5.204	4.536	8,9	8,9	8,9
XII	95.341	49.386	45.955	13.374	8.124	5.250	12,3	14,1	10,3
Ø	99.796	52.763	47.033	10.263	5.806	4.457	9,3	9,9	8,7

Quelle: Hauptverband der Sozialversicherungsträger, Arbeitsmarktservice Burgenland

¹⁾ nationale Berechnung

Unselbständig Beschäftigte im Burgenland im Jahresdurchschnitt

nach Geschlecht

Jahr	insgesamt			Inländer			Ausländer			Anteil insg.
	insg.	männl.	weibl.	insg.	männl.	weibl.	insg.	männl.	weibl.	
1998	77.724	44.035	33.690	70.509	38.758	31.750	7.216	5.276	1.940	9,3
1999	79.028	44.583	34.445	71.412	39.021	32.391	7.617	5.562	2.054	9,6
2000	80.263	44.708	35.555	72.189	38.906	33.283	8.074	5.803	2.272	10,1
2001	80.994	44.822	36.173	72.520	38.752	33.768	8.475	6.070	2.405	10,5
2002	82.816	45.266	37.550	73.813	38.850	34.964	9.003	6.416	2.587	10,9
2003	84.304	45.593	38.711	74.689	38.838	35.851	9.615	6.754	2.860	11,4
2004	84.215	45.159	39.057	74.244	38.217	36.028	9.971	6.942	3.029	11,8
2005	85.110	45.470	39.640	74.916	38.451	36.465	10.194	7.019	3.175	12,0
2006	86.248	46.010	40.239	75.544	38.675	36.869	10.704	7.335	3.369	12,4
2007	88.012	46.973	41.038	76.395	39.091	37.304	11.617	7.883	3.734	13,2
2008	91.304	49.062	42.242	78.511	40.428	38.083	12.793	8.634	4.159	14,0
2009	91.146	48.393	42.753	77.983	39.687	38.296	13.163	8.706	4.457	14,4
2010	92.341	48.756	43.585	78.188	39.508	38.681	14.153	9.248	4.904	15,3
2011	94.276	49.775	44.501	78.435	39.397	39.038	15.841	10.378	5.463	16,8
2012	96.455	50.875	45.581	78.326	39.163	39.163	18.130	11.712	6.418	18,8
2013	97.211	51.133	46.077	77.790	38.768	39.021	19.420	12.365	7.056	20,0
2014	98.565	52.145	46.420	77.528	38.734	38.794	21.037	13.411	7.626	21,3
2015	99.796	52.763	47.033	77.749	38.801	38.948	22.047	13.962	8.085	22,1

Quelle: Hauptverband der Sozialversicherungsträger

Ausländische unselbständig Beschäftigte im Burgenland im Jahresdurchschnitt

nach Staatsangehörigkeit

Jahr	insgesamt	ehemaliges Jugoslawien	Türkei	Deutschland	Polen	Ungarn	Rumänien	ehemaliges Tschechien	sonstige Staaten
1998	7.221	1.849	400	223	242	3.314	387	373	434
1999	7.617	1.956	399	237	246	3.594	380	391	414
2000	8.074	2.017	408	277	242	3.884	392	417	437
2001	8.475	2.076	403	322	245	4.223	366	418	422
2002	9.003	2.154	390	378	244	4.595	367	450	426
2003	9.615	2.194	390	416	262	4.900	384	471	598
2004	9.971	2.125	390	441	275	5.185	417	512	627
2005	10.194	2.100	421	498	289	5.281	408	539	658
2006	10.704	2.112	466	565	302	5.543	411	561	744
2007	11.617	2.162	441	639	287	6.215	429	612	833
2008	12.793	2.115	454	762	299	7.065	526	650	923
2009	13.163	2.086	403	778	321	7.497	564	676	838
2010	14.153	2.124	414	849	365	8.174	658	691	879
2011	15.841	2.133	419	886	393	9.525	710	760	1.015
2012	18.130	2.111	406	880	456	11.477	714	958	1.128
2013	19.420	2.054	433	912	473	12.494	746	1.107	1.201
2014	21.037	2.034	450	926	506	13.487	989	1.300	1.345
2015	22.047	2.029	444	913	531	14.222	1.089	1.404	1.415

Quelle: Hauptverband der Sozialversicherungsträger

Unselbständig Beschäftigte im Burgenland im Jahresdurchschnitt 2011 - 2015

nach ÖNACE

Wirtschaftsklasse		2011	2012	2013	2014	2015
insgesamt		94.276	96.455	97.211	98.565	99.796
A	Land- und Forstwirtschaft, Fischerei	1.922	1.976	2.097	2.189	2.235
B	Bergbau und Gewinnung von Steinen und Erden	202	199	207	200	199
C	Verarbeitendes Gewerbe/Herstellung von Waren	14.417	14.802	15.067	15.182	14.769
D	Energieversorgung	884	856	929	837	875
E	Wasserversorgung; Abwasser- und Abfallsorgung und Beseitigung von Umweltverschmutzung	798	811	830	866	883
F	Baugewerbe/Bau	8.592	8.758	8.532	8.760	8.863
G	Handel; Instandhaltung und Reparatur von Kfz	14.097	14.808	15.112	15.205	15.407
H	Verkehr und Lagerei	4.476	4.537	4.484	4.585	4.670
I	Gastgewerbe/Beherbergung und Gastronomie	5.593	6.010	6.098	6.125	6.391
J	Information und Kommunikation	1.046	1.112	1.117	1.211	1.274
K	Erbringung von Finanz- und Versicherungsdienstleistungen	2.603	2.618	2.614	2.600	2.584
L	Grundstücks- und Wohnungswesen	784	865	861	864	895
M	Erbringung von freiberuflichen, wissenschaftlichen und technischen Dienstleistungen	2.256	2.311	2.406	2.725	2.718
N	Erbringung von sonstigen wirtschaftlichen Dienstleistungen	2.645	2.773	2.786	2.961	3.014
O	Öffentliche Verwaltung, Verteidigung; Sozialversicherung	17.456	17.578	17.624	17.570	17.888
P	Erziehung und Unterricht	1.509	1.625	1.692	1.841	2.034
Q	Gesundheits- und Sozialwesen	8.204	8.364	8.620	8.762	9.022
R	Kunst, Unterhaltung und Erholung	945	937	917	1.056	1.123
S	Erbringung von sonstigen Dienstleistungen	2.646	2.463	2.417	2.422	2.398
T	Private Haushalte mit Hauspersonal; Herstellung von Waren und Erbringung von Dienstleistungen	63	62	67	73	80
U	Exterritoriale Organisation und Körperschaften	3	2	1	2	2
	Wirtschaftsklassen unbekannt	94	42	0	0	0
	Präsenzdiener	205	195	183	174	142
	Kinderbetreuungsgeld- bzw. Karenzgeld-BezieherInnen	2.834	2.753	2.551	2.357	2.328

Quelle: Hauptverband der Sozialversicherungsträger

Rundungsdifferenzen nicht ausgeglichen

Unselbständig Beschäftigte im Burgenland im Jahresdurchschnitt 2015

nach ÖNACE und Geschlecht

Wirtschaftsklasse		Ø 2015		
		insgesamt	männlich	weiblich
insgesamt		99.796	52.763	47.033
A	Land- und Forstwirtschaft, Fischerei	2.235	1.393	842
B	Bergbau und Gewinnung von Steinen und Erden	199	166	33
C	Verarbeitendes Gewerbe/Herstellung von Waren	14.769	10.522	4.247
D	Energieversorgung	875	667	209
E	Wasserversorgung; Abwasser- und Abfallentsorgung und Beseitigung von Umweltverschmutzung	883	748	136
F	Baugewerbe/Bau	8.863	7.890	974
G	Handel; Instandhaltung und Reparatur von KFZ	15.407	6.275	9.132
H	Verkehr und Lagerei	4.670	4.033	637
I	Gastgewerbe/Beherbergung und Gastronomie	6.391	2.586	3.805
J	Information und Kommunikation	1.274	824	450
K	Erbringung von Finanz- und Versicherungsdienstleistungen	2.584	1.423	1.161
L	Grundstücks- und Wohnungswesen	895	378	517
M	Erbringung von freiberuflichen, wissenschaftlichen und technischen Dienstleistungen	2.718	1.211	1.508
N	Erbringung von sonstigen wirtschaftlichen Dienstleistungen	3.014	1.592	1.421
O	Öffentliche Verwaltung, Verteidigung; Sozialversicherung	17.888	8.593	9.295
P	Erziehung und Unterricht	2.034	1.051	983
Q	Gesundheits- und Sozialwesen	9.022	1.940	7.082
R	Kunst, Unterhaltung und Erholung	1.123	559	564
S	Erbringung von sonstigen Dienstleistungen	2.398	697	1.701
T	Private Haushalte mit Hauspersonal; Herstellung von Waren und Erbringung von Dienstleistungen	80	16	64
U	Exterritoriale Organisation und Körperschaften	2	0	2
	Wirtschaftsklassen unbekannt	0	0	0
	Präsenzdienner	142	142	1
	Kinderbetreuungsgeld- bzw. Karenzgeld-BezieherInnen	2.328	58	2.270

Quelle: Hauptverband der Sozialversicherungsträger

Rundungsdifferenzen nicht ausgeglichen

Besetzte Planstellen in VBÄ¹⁾ - aktive Landesbedienstete (ohne Karenzen)

	2006	2007	2008 ³⁾	2009	2010	2011	2012	2013	2014	2015
Amt ²⁾	1.925,2	1.895,1	1.972,3	1.969,9	1.929,2	1.891,0	1.851,7	1.802,3	1.790,9	1.835,4
KRAGES	1.759,3	1.761,3	1.772,5	1.760,8	1.751,1	1.690,1	1.659,0	1.653,3	1.643,2	1.731,0
Lehrer	2.040,0	2.036,6	2.074,5	2.135,4	2.178,9	2.240,9	2.221,4	2.126,1	2.250,2	2.128,8
Gemeinden	2.836,3	2.936,2	3.105,3	3.134,6	3.160,2	3.118,2	3.194,4	3.287,9	3.248,8	3.446,6

Quelle: Amt der Burgenländischen Landesregierung

¹⁾ Vollbeschäftigungsäquivalenten (VBÄ)

²⁾ Zum Amt zählen auch LehrerInnen an Landwirtschaftlichen Schulen, Kollektivvertragsbedienstete sind nicht enthalten.

³⁾ Ab 2008 erfolgte die Übernahme von ca. 120 Kollektivvertragsbediensteten in den Landesdienst.

Anmerkungen und Erläuterungen zu den beigefügten Tabellen:

Unter Landesbedienstete bzw. Landesdienst werden meist Bedienstete unterschiedlicher Gebietskörperschaften zusammengefasst:

Amt der Landesregierung, Landesverwaltung (=Amt): Abteilungen des Amtes der Landesregierung, Bezirkshauptmannschaften, Baudienstleistungszentren, Anstalten und nachgeordnete Dienststellen, Landwirtschaftliche Schulen

LandeslehrerInnen (= Lehrer): Allgemeinbildende und Berufsbildende Pflichtschulen, ohne Landwirtschaftliche Schulen

Landeskranken- und Pflegeanstalten (=KRAGES): Landeskrankenanstalten und Pflegeheime

Gemeindebedienstete (=Gemeinden): Bedienstete der Gemeinden und Gemeindeverbände

Besetzte Planstellen in VBÄ

Die Angabe des Personalstandes erfolgt in sogenannten Vollbeschäftigungsäquivalenten (=VBÄ). Dabei wird das Beschäftigungsausmaß der Bediensteten berücksichtigt. Im Regelfall werden Bedienstete, die sich auf Karenzurlaub befinden, nicht gezählt. Die Zählung erfolgt jeweils zum Stichtag 31.12. eines jeden Jahres.

Bedienstetenanzahl in Kopffzahlen

Die Zählung der Bediensteten erfolgt nach Köpfen, mit oder ohne die Einbeziehung der Karenzen. Karenzierte Bedienstete weisen ein gültiges Dienstverhältnis auf, erbringen jedoch keine Leistung und verursachen keine Kosten.

Dienstverhältnis

Grundsätzlich gibt es im Landesdienst zwei Arten von Dienstverhältnissen, das öffentlich rechtliche (Beamte) und das vertragliche (Vertragsbedienstete).

Verwendungsgruppe

A - abgeschlossenes Hochschul- und Fachhochschulstudium

B - Reifeprüfung, Matura

C - Fachausbildung

D - mittlere Ausbildung

E - keine Ausbildung

L - alle Gruppen des Lehrpersonals

P - alle Gruppen der Arbeiter p1 - p5

Aufteilung der VBÄ nach Dienstverhältnis (ohne Karenzen)

Dienstverhältnis	2006	2007	2008 ¹⁾	2009	2010	2011	2012	2013	2014	2015
Amt										
insgesamt	1.925,2	1.895,1	1.972,3	1.969,9	1.929,2	1.891,0	1.851,7	1.802,3	1.790,9	1.835,4
Beamte	484,4	468,2	444,2	416,9	384,9	360,7	336,0	309,8	295,8	280,9
Vertragsbedienstete	1.440,8	1.426,9	1.528,1	1.553,1	1.544,4	1.530,3	1.515,7	1.492,5	1.495,2	1.554,5
KRAGES										
insgesamt	1.759,3	1.761,3	1.772,5	1.760,8	1.751,1	1.690,1	1.659,0	1.653,3	1.643,2	1.731,0
Beamte	17,0	15,0	15,0	14,0	12,0	9,0	8,0	7,0	5,0	4,0
Vertragsbedienstete	1.742,3	1.746,3	1.757,5	1.746,8	1.739,1	1.681,1	1.651,0	1.646,3	1.643,2	1.727,0
Lehrer										
insgesamt	2.040,0	2.036,6	2.074,5	2.135,4	2.178,9	2.240,9	2.221,4	2.214,2	2.250,1	2.128,8
Beamte	1.556,1	1.503,4	1.453,8	1.390,6	1.288,8	1.192,5	1.081,2	1.026,2	953,5	921,8
Vertragsbedienstete	483,9	533,1	620,7	744,8	890,1	1.048,5	1.140,2	1.188,0	1.296,7	1.207,0
Gemeinden										
insgesamt	2.836,3	2.936,2	3.105,3	3.134,6	3.160,2	3.118,2	3.194,4	3.287,9	3.248,8	3.446,6
Beamte	168,0	165,0	166,0	167,0	168,0	170,0	164,0	167,0	168,0	158,0
Vertragsbedienstete	2.668,3	2.771,2	2.939,3	2.967,6	2.992,2	2.948,2	3.030,4	3.120,9	3.080,8	3.288,6

Quelle: Amt der Burgenländischen Landesregierung

¹⁾ ab 2008 Übernahme der Kollektivvertragsbediensteten**Aufteilung der VBÄ nach Verwendungsgruppen (ohne Karenzen)¹⁾**

Verwendungsgruppe	2006	2007	2008	2009	2010	2011	2012	2013	2014	2015
insgesamt	1.925,2	1.895,1	1.972,3	1.969,9	1.929,2	1.891,0	1.851,7	1.802,3	1.790,9	1.835,4
A	226,8	225,6	222,8	231,2	230,8	238,0	237,4	236,3	242,1	245,8
B	416,9	410,7	411,9	414,6	409,7	414,1	408,9	404,2	408,3	441,1
C	346,4	340,5	341,9	360,7	363,6	361,1	362,2	359,8	361,8	369,4
D	182,6	181,6	169,5	149,8	138,5	129,2	114,4	115,3	111,4	112,8
E	52,1	51,1	47,4	47,4	44,2	43,7	44,2	38,4	35,1	33,1
L	80,3	78,2	79,8	77,6	78,2	76,6	68,6	58,9	54,9	55,0
P	620,2	607,5	699,1	688,6	664,4	628,4	616,2	589,6	577,5	578,2

Quelle: Amt der Burgenländischen Landesregierung

¹⁾ Eine Gliederung nach Verwendungsgruppen ist nur für die Landesverwaltung möglich, d.h. ohne Lehrer, KRAGES, Gemeinden.

Landesbedienstete am 31.12. nach Geschlecht (Kopfzahlen inkl. Karenzen)¹⁾

	2006	2007	2008	2009	2010	2011	2012	2013	2014	2015
--	------	------	------	------	------	------	------	------	------	------

Amt

insgesamt	2.156	2.123	2.176	2.156	2.118	2.071	2.033	1.972	1.961	1.995
männlich	1.244	1.218	1.278	1.250	1.214	1.183	1.156	1.121	1.113	1.126
weiblich	912	905	898	906	904	888	877	851	848	869

KRAGES

insgesamt	2.109	2.109	2.133	2.113	2.152	2.055	2.040	2.008	2.010	1.962
männlich	424	427	419	414	419	410	422	408	407	426
weiblich	1.685	1.682	1.714	1.699	1.733	1.645	1.618	1.600	1.603	1.536

Lehrer

insgesamt	2.142	2.128	2.150	2.212	2.259	2.248	2.227	2.234	2.262	2.317
männlich	583	559	553	538	512	481	465	448	448	460
weiblich	1.559	1.569	1.597	1.674	1.747	1.767	1.762	1.786	1.814	1.857

Quelle: Amt der Burgenländischen Landesregierung

¹⁾ Für die Gemeinden liegen derzeit keine Daten vor.

Landesbedienstete 2001 - 2015

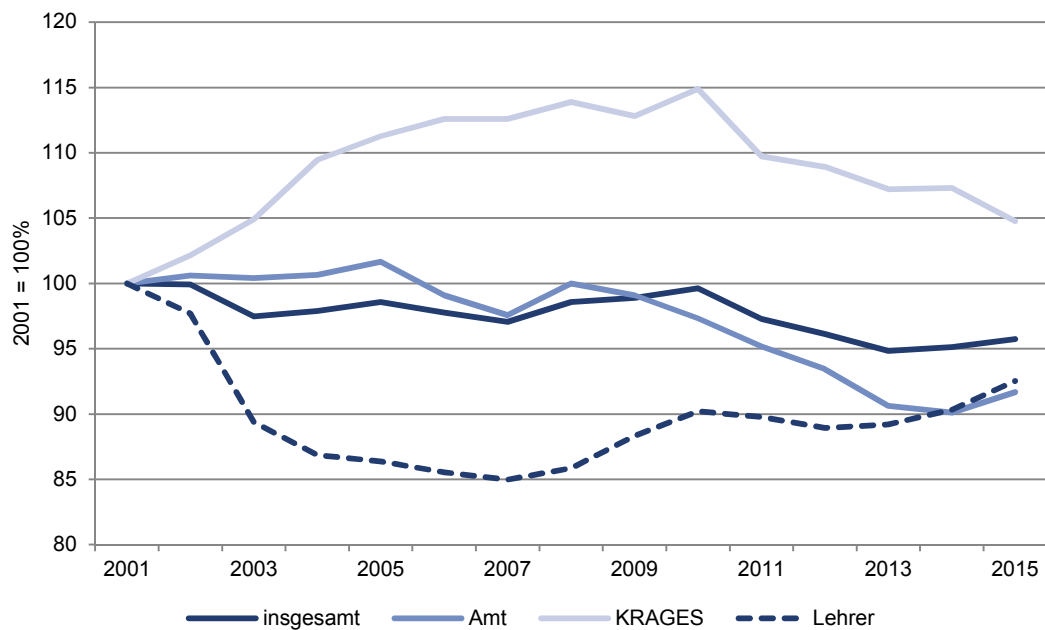

Entwicklung des Bedienstetenstandes der Landesverwaltung¹⁾

nach Art des Dienstverhältnisses und nach Geschlecht (Kopffzahlen ohne Karenzen)

Dienstverhältnis	2006	2007	2008	2009	2010	2011	2012	2013	2014	2015
Beamte und Vertragsbedienstete										
insgesamt	2.058	2.030	2.099	2.093	2.045	2.003	1.962	1.907	1.896	1.944
männlich	1.201	1.175	1.249	1.231	1.198	1.163	1.131	1.096	1.088	1.109
weiblich	857	855	850	862	847	840	831	811	808	835
Beamte										
insgesamt	493	478	453	425	393	367	342	315	301	286
männlich	369	352	334	309	284	263	240	222	213	201
weiblich	124	126	119	116	109	104	102	93	88	85
Vertragsbedienstete										
insgesamt	1.565	1.552	1.646	1.668	1.652	1.636	1.620	1.592	1.595	1.658
männlich	832	823	915	922	914	900	891	874	875	908
weiblich	733	729	731	746	738	736	729	718	720	750

Quelle: Amt der Burgenländischen Landesregierung

¹⁾ Für die Verwaltungsbereiche Lehrer, KRAGES, Gemeinden liegen derzeit keine Daten vor.**Durchschnittsalter der burgenländischen Landesbediensteten¹⁾**

Dienstverhältnis	2006	2007	2008	2009	2010	2011	2012	2013	2014	2015
Beamte und Vertragsbedienstete										
insgesamt	45,9	46,3	46,9	47,2	47,5	47,6	47,8	48,0	48,1	48,2
männlich	47,4	47,8	48,2	48,4	48,5	48,5	48,6	48,8	48,9	48,9
weiblich	43,7	44,4	45,1	45,5	46,0	46,4	46,7	46,9	47,1	47,2
Beamte										
insgesamt	50,8	51,4	52,0	52,4	52,9	53,5	53,8	54,5	55,1	55,7
männlich	51,5	52,1	52,8	53,2	53,6	54,1	54,4	55,0	55,7	56,2
weiblich	48,7	49,5	49,9	50,5	51,2	51,8	52,4	53,0	53,6	54,4
Vertragsbedienstete										
insgesamt	44,3	44,8	45,5	45,8	46,2	46,3	46,6	46,7	46,8	46,9
männlich	45,6	45,9	46,5	46,8	46,9	46,9	47,1	47,2	47,2	47,3
weiblich	42,8	43,5	44,3	44,7	45,2	45,6	45,9	46,1	46,4	46,4

Quelle: Amt der Burgenländischen Landesregierung

¹⁾ Für die Verwaltungsbereiche Lehrer, KRAGES, Gemeinden liegen derzeit keine Daten vor.

Jahreseinkommen der unselbständig Erwerbstätigen nach Bundesländern 2014

Bundesland	Anzahl der Personen	Bruttojahreseinkommen				Nettojahreseinkommen			
		25%	50%	75%	arithm. Mittel	25%	50%	75%	arithm. Mittel
		verdienen weniger als ... Euro				verdienen weniger als ... Euro			
insgesamt									
Österreich	4.018.718	12.253	26.888	41.420	31.234	9.974	19.706	28.127	21.403
Burgenland	129.930	15.102	28.496	42.283	32.074	12.312	20.784	28.945	22.232
Kärnten	250.154	12.161	26.226	39.976	29.965	9.859	19.257	27.425	20.690
Niederösterreich	753.816	14.672	29.144	43.858	33.664	11.951	21.125	29.618	22.996
Oberösterreich	685.251	14.117	28.245	41.967	31.803	11.553	20.522	28.430	21.846
Salzburg	270.643	11.271	25.072	38.980	29.379	9.140	18.572	26.702	20.198
Steiermark	569.448	11.978	26.584	40.282	30.119	9.823	19.518	27.574	20.808
Tirol	368.296	10.662	24.332	37.933	27.932	8.649	18.075	26.100	19.330
Vorarlberg	172.770	11.579	27.300	43.163	31.123	9.399	19.856	28.902	21.178
Wien	818.410	9.542	25.187	41.802	31.674	7.830	18.661	28.193	21.442
weiblich									
Österreich	1.924.695	8.959	20.231	32.693	23.663	7.451	15.923	23.245	16.949
Burgenland	61.662	11.038	21.145	32.922	24.170	9.243	16.551	23.631	17.498
Kärnten	120.613	8.370	19.322	31.274	22.528	6.986	15.385	22.474	16.264
Niederösterreich	359.348	10.643	21.869	34.799	25.261	8.837	16.950	24.580	18.044
Oberösterreich	321.018	9.546	19.718	30.879	22.369	7.977	15.691	22.201	16.275
Salzburg	132.625	8.120	18.971	30.329	21.937	6.732	15.136	21.789	15.846
Steiermark	267.834	8.452	19.187	30.912	22.256	7.096	15.355	22.289	16.141
Tirol	178.705	7.377	17.467	28.460	20.280	6.152	14.142	20.683	14.814
Vorarlberg	84.280	7.531	18.331	30.866	21.508	6.293	14.737	22.046	15.542
Wien	398.610	8.737	22.400	37.503	27.024	7.221	17.082	25.861	18.793
männlich									
Österreich	2.094.023	18.518	33.375	48.581	38.193	14.173	23.476	32.043	25.496
Burgenland	68.268	23.522	34.774	49.434	39.213	17.457	24.526	33.044	26.508
Kärnten	129.541	19.272	32.683	46.895	36.890	14.536	23.058	31.198	24.811
Niederösterreich	394.468	22.505	35.422	51.429	41.319	16.854	24.777	33.783	27.507
Oberösterreich	364.233	23.860	35.810	50.263	40.118	17.632	24.900	33.016	26.757
Salzburg	138.018	17.122	32.080	46.176	36.530	13.142	22.634	30.590	24.380
Steiermark	301.614	19.109	33.392	47.353	37.102	14.593	23.494	31.494	24.952
Tirol	189.591	17.469	32.045	45.259	35.145	13.276	22.589	30.121	23.587
Vorarlberg	88.490	21.236	37.171	52.522	40.281	15.852	25.540	33.853	26.545
Wien	419.800	10.500	28.174	46.354	36.090	8.421	20.390	30.652	23.958

Quelle: Statistik Austria

Jahreseinkommen der Pensionisten nach Bundesländern 2014

Bundesland	Anzahl der Personen	Bruttojahreseinkommen				Nettojahreseinkommen			
		25%	50%	75%	arithm. Mittel	25%	50%	75%	arithm. Mittel
		verdienen weniger als ... Euro				verdienen weniger als ... Euro			
insgesamt									
Österreich	2.099.398	12.008	19.302	29.759	22.715	11.396	17.017	23.335	18.348
Burgenland	81.273	12.008	18.525	27.216	21.206	11.396	16.503	21.798	17.392
Kärnten	152.029	12.008	17.797	27.716	21.339	11.384	16.026	22.054	17.397
Niederösterreich	426.714	12.415	20.795	30.618	23.526	11.784	17.879	23.790	18.910
Oberösterreich	349.487	12.008	18.851	28.728	21.813	11.396	16.728	22.740	17.770
Salzburg	126.858	12.008	19.111	30.067	22.673	11.396	16.907	23.542	18.306
Steiermark	321.973	12.007	17.909	27.555	21.206	11.355	16.094	22.021	17.364
Tirol	160.005	11.624	17.842	28.598	21.631	11.009	16.100	22.718	17.629
Vorarlberg	84.105	10.289	16.853	27.645	20.328	9.747	15.384	22.150	16.668
Wien	396.954	12.689	21.809	32.973	25.655	12.008	18.539	25.305	20.268
weiblich									
Österreich	1.155.101	10.691	14.934	23.922	18.580	10.128	14.118	19.872	15.595
Burgenland	44.257	10.345	13.777	21.354	17.007	9.810	13.052	18.245	14.524
Kärnten	81.648	10.343	13.458	21.484	17.281	9.798	12.730	18.356	14.668
Niederösterreich	231.596	11.051	15.690	24.696	19.008	10.464	14.605	20.313	15.919
Oberösterreich	191.138	10.086	14.205	22.050	17.356	9.569	13.442	18.710	14.766
Salzburg	70.167	10.320	14.790	23.465	18.228	9.785	14.003	19.643	15.362
Steiermark	173.732	10.207	13.357	21.460	17.197	9.635	12.655	18.339	14.621
Tirol	85.352	9.354	13.139	21.087	16.654	8.873	12.439	18.159	14.285
Vorarlberg	45.682	8.249	12.835	20.010	15.525	7.837	12.164	17.438	13.449
Wien	231.529	12.008	18.710	29.122	22.379	11.396	16.577	23.013	18.197
männlich									
Österreich	944.297	16.769	25.168	34.407	27.773	15.326	20.556	26.074	21.715
Burgenland	37.016	17.572	24.039	31.982	26.226	15.875	19.875	24.580	20.822
Kärnten	70.381	15.627	23.023	32.748	26.045	14.561	19.242	24.983	20.563
Niederösterreich	195.118	18.682	26.463	35.141	28.887	16.642	21.253	26.481	22.460
Oberösterreich	158.349	17.249	25.273	33.726	27.194	15.636	20.642	25.680	21.397
Salzburg	56.691	16.676	25.660	35.321	28.174	15.263	20.833	26.639	21.950
Steiermark	148.241	15.979	23.329	32.249	25.905	14.824	19.479	24.778	20.580
Tirol	74.653	15.848	24.552	34.306	27.321	14.739	20.221	26.050	21.453
Vorarlberg	38.423	14.132	24.198	34.200	26.039	13.336	20.047	26.051	20.496
Wien	165.425	16.073	26.760	37.126	30.240	14.833	21.477	27.754	23.167

Quelle: Statistik Austria

Mittleres Nettojahreseinkommen der Unselbständigen 2014 nach Bundesländern in Euro

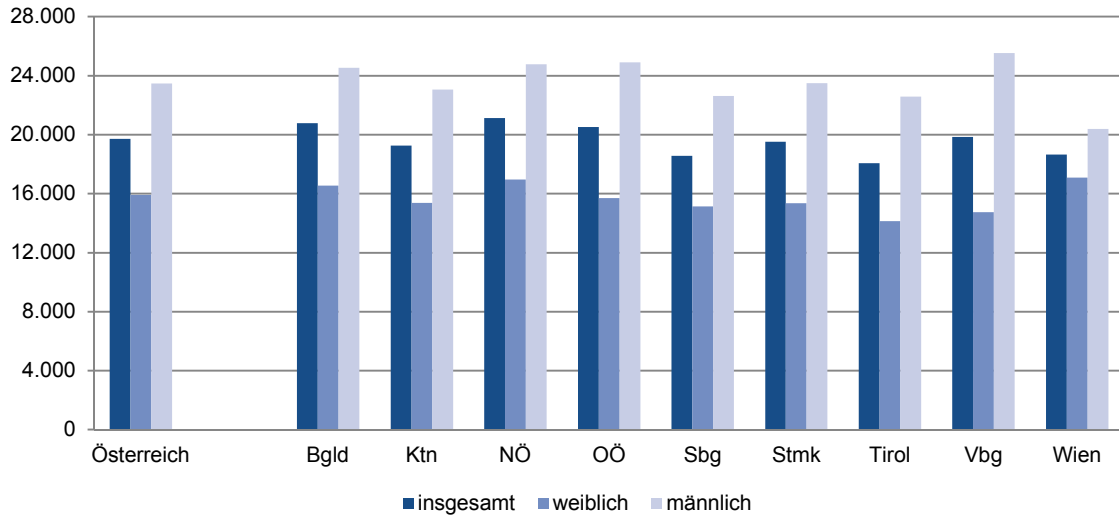

Mittleres Nettojahreseinkommen der Pensionisten 2014 nach Bundesländern in Euro

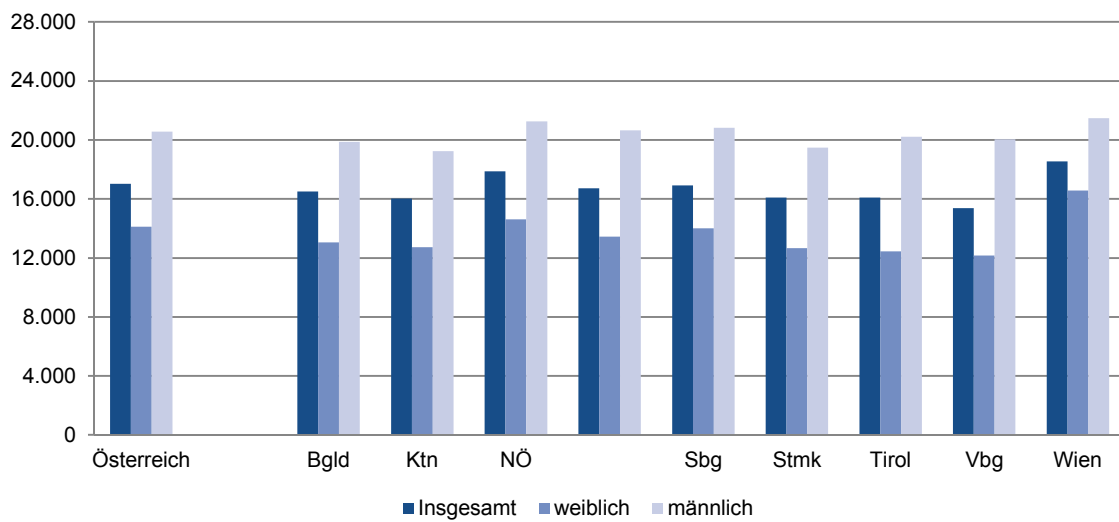

Durchschnittliche Jahreseinkünfte der ausschließlich selbständig Erwerbstätigen

nach Bundesländern 2011

Bundesland	Anzahl der Personen	Jahreseinkünfte vor Steuern				Nettojahreseinkünfte			
		25%	50%	75%	arithm. Mittel	25%	50%	75%	arithm. Mittel
		verdienen weniger als ... Euro				verdienen weniger als ... Euro			
insgesamt									
Österreich	312.322	4.452	11.299	26.142	23.870	4.409	11.258	21.160	16.180
Burgenland	10.106	3.805	10.216	20.845	18.942	3.858	10.224	17.777	13.671
Kärnten	19.152	4.257	11.438	26.018	23.966	4.292	11.413	21.153	16.377
Niederösterreich	59.051	4.316	10.900	24.831	22.664	4.317	10.900	20.266	15.747
Oberösterreich	45.124	4.617	11.977	28.764	25.665	4.575	11.779	22.721	17.538
Salzburg	23.379	4.423	12.181	28.012	23.832	4.348	11.955	22.296	15.575
Steiermark	40.770	4.350	10.975	24.758	22.469	4.324	10.984	20.343	15.651
Tirol	32.859	4.601	11.980	28.210	25.143	4.556	11.789	22.516	16.729
Vorarlberg	16.176	4.013	12.764	33.587	27.590	3.592	12.158	25.594	17.458
Wien	65.705	4.750	10.945	24.366	23.781	4.712	10.900	19.854	15.920
weiblich									
Österreich	113.716	3.059	8.074	15.752	15.046	3.035	8.109	14.345	11.072
Burgenland	3.621	2.483	7.319	13.891	12.805	2.504	7.347	13.139	9.852
Kärnten	6.412	2.834	8.394	15.620	14.359	2.878	8.462	14.368	10.856
Niederösterreich	22.408	3.097	7.864	15.073	14.854	3.120	7.926	13.947	11.111
Oberösterreich	16.264	2.841	7.667	14.681	13.787	2.843	7.723	13.623	10.539
Salzburg	8.382	2.822	8.529	17.382	15.141	2.795	8.530	15.504	11.051
Steiermark	14.196	3.132	7.867	14.770	14.272	3.134	7.925	13.714	10.874
Tirol	12.188	2.919	7.941	15.106	13.997	2.882	7.940	13.934	10.385
Vorarlberg	5.896	2.677	7.268	14.097	13.487	2.419	7.249	13.219	9.877
Wien	24.349	3.607	8.889	18.142	17.899	3.569	8.905	15.822	12.388
männlich									
Österreich	198.606	5.963	14.562	33.065	28.922	5.890	13.562	25.250	19.104
Burgenland	6.485	5.018	11.791	25.254	22.368	5.023	11.695	20.704	15.804
Kärnten	12.740	5.675	14.252	32.607	28.802	5.672	13.485	25.128	19.156
Niederösterreich	36.643	5.742	13.904	31.310	27.441	5.707	13.177	24.234	18.581
Oberösterreich	28.860	6.819	16.894	37.182	32.359	6.752	15.153	27.635	21.481
Salzburg	14.997	6.329	15.660	34.398	28.689	6.256	14.410	25.968	18.103
Steiermark	26.574	5.636	13.756	30.524	26.849	5.566	13.074	23.773	18.202
Tirol	20.671	6.887	16.616	37.035	31.714	6.767	15.031	27.775	20.470
Vorarlberg	10.280	6.424	20.503	43.995	35.679	5.764	17.393	31.440	21.806
Wien	41.356	5.656	12.600	28.941	27.244	5.602	12.162	22.582	17.999

Quelle: Rechnungshof, Einkommensbericht

Ausstattungskategorie der Wohnungen im Burgenland¹⁾

Jahr	Wohnungen insgesamt	davon Ausstattungskategorie			
		Bad, WC und Zentralheizung	Bad, WC und Einzelofenheizung	WC und Wasserentnahme	nur Wasser/oder keine Installation
1981	84.609	37.845	30.857	3.077	12.830
1982	83.900	39.600	31.400	2.000	10.900
1983	83.200	41.000	30.200	2.000	10.000
1984	86.600	41.800	32.500	2.600	9.700
1985	87.200	46.300	30.800	2.300	7.800
1986	87.500	48.700	30.300	2.100	6.400
1987	87.900	49.700	30.800	1.900	5.500
1988	89.700	52.600	29.300	2.100	5.900
1989	90.500	54.300	29.700	1.900	4.600
1990	92.000	57.200	28.700	1.500	4.600
1991	93.010	64.473	19.438	2.150	6.949
1992	93.400	63.300	26.100	1.500	2.500
1993	94.900	65.900	25.300	1.200	2.500
1994	94.500	62.800	27.300	1.300	3.100
1995	95.300	75.600	15.600	1.100	3.000
1996	96.300	77.400	15.200	1.100	2.700
1997	97.500	79.100	15.300	1.100	2.000
1998	99.700	83.200	13.600	1.000	1.800
1999	100.300	85.800	12.300	800	1.400
2000	99.600	86.300	11.300	800	1.200
2001	105.622	92.539	10.946	633	1.504
2002	102.800	91.300	9.400	600	1.500
2003	102.700	92.700	8.600	300	1.000
2004	108.600	93.300	14.600	G	G
2005	109.800	98.000	10.900	G	G
2006	110.600	99.600	10.000	G	G
2007	112.100	99.400	11.700	G	G
2008	113.500	100.700	12.100	G	G
2009	114.700	101.800	12.300	G	G
2010	115.800	104.300	10.800	G	G
2011	116.710	102.975	12.650	328	757
2012	117.700	105.000	12.200	G	G
2013	118.600	106.800	11.600	G	G
2014 ²⁾	119.600	109.000	10.200	G	G
2015	120.800	109.300	10.750	G	G

Quelle: Statistik Austria

¹⁾ 1981, 1991, 2001 und 2011 Häuser- und Wohnungszählung (Hauptwohnsitz), alle anderen Jahre Mikrozensus-Erhebung.

Rundungsdifferenzen nicht ausgeglichen

²⁾ Mikrozensus - Neue Hochrechnung ab 2014, Werte bis 2004 zurück revidiert.

G geheim

Wohnungen in Österreich nach Bauperiode

Mikrozensus 2015¹⁾

Bundesland	Haupt- wohnsitz- wohnungen insgesamt	Bauperiode							
		vor 1919	1919 bis 1944	1945 bis 1960	1961 bis 1970	1971 bis 1980	1981 bis 1990	1991 bis 2000	2001 und später
		in %							
Österreich	3.816.700	14,2	7,0	11,5	14,4	14,4	11,0	12,1	15,5
Burgenland	120.800	6,5	6,2	13,6	12,7	16,3	12,3	11,8	20,5
Kärnten	248.000	9,4	5,1	14,3	15,8	15,4	11,3	12,9	15,8
Niederösterreich	704.000	12,0	7,4	9,5	12,7	15,4	12,9	13,1	17,0
Oberösterreich	615.400	11,0	6,1	11,6	15,0	14,9	12,1	12,9	16,4
Salzburg	233.700	6,9	4,2	11,8	16,0	18,2	12,5	14,9	15,4
Steiermark	531.100	12,4	6,5	11,8	15,9	15,6	10,5	12,8	14,5
Tirol	313.600	8,7	4,7	10,7	14,5	15,0	12,1	13,2	21,1
Vorarlberg	160.400	8,8	4,8	10,1	12,3	15,4	12,9	15,4	20,4
Wien	889.700	26,4	10,1	12,0	14,3	10,8	7,5	8,2	10,8

Quelle: Statistik Austria

¹⁾ Neues Hochrechnungsverfahren ab 2014

Förderung des Einbaues von Lärmschutzfenstern

Jahr	Anzahl der bewilligten Ansuchen	Ausgaben in Euro
1991	151	435.601
1996	112	290.353
2001	80	173.462
2002	52	119.853
2003	62	141.907
2004	326	179.823
2005	58	139.042
2006	67	130.925
2007	115	251.662
2008	101	225.572
2009	85	192.907
2010	66	147.359
2011	60	144.150
2012	47	109.860
2013	62	127.675
2014	47	103.047
2015	39	77.975

Quelle: Amt der Burgenländischen Landesregierung

Wohnbauförderung im Burgenland 2015

Art der Förderung Bezirk	geförderte Wohneinheiten	zugesicherte Mittel in Euro
Neubaudarlehen - Eigenheime	307	12.840.426
Eisenstadt-Stadt	7	321.000
Rust-Stadt	1	38.000
Eisenstadt-Umgebung	59	2.484.909
Güssing	22	1.036.958
Jennersdorf	14	607.983
Mattersburg	43	1.606.866
Neusiedl am See	66	2.798.785
Oberpullendorf	48	1.911.534
Oberwart	47	2.034.391
Blockbauten	1.590	51.891.675
Darlehen für Neubau (mehrere Wohneinheiten)	595	31.634.996
Kombidarlehen (Darlehen mit Anuitätenzuschuss) für Neubau	395	19.089.920
Eigenmittlersatzdarlehen	17	215.827
Wohnungsankaufdarlehen	6	208.000
Wohnbeihilfe	577	742.932
Sanierungsdarlehen gem. Bgld. WFG 2005 (Eigenheim + Block)	269	9.280.526
Darlehen für Sanierungsmaßnahmen	54	1.052.158
umfassende Sanierung	215	8.228.368
Althausankaufdarlehen gem. Bgld. WFG 2005 (Eigenheime)	114	2.282.239
Nichtrückzahlbarer Zuschuss	680	630.426
Alarmanlagen	627	528.385
Sicherheitstüren	16	10.489
Zuschuss für Einzelsanierungsmaßnahmen	33	55.677
Zuschuss für Umfassende Sanierung	4	35.875

Quelle: Amt der Burgenländischen Landesregierung

Geförderte Wohneinheiten im Burgenland

Neubaudarlehen

Bezirk Gemeinde	2008	2009	2010	2011	2012	2013	2014	2015
Burgenland	613	664	458	602	564	505	436	307
Eisenstadt-Stadt	10	11	11	10	7	21	11	7
Rust-Stadt	7	4	4	5	4	2	2	1
Eisenstadt-Umgebung	104	120	73	109	79	83	79	59
Güssing	66	68	36	49	55	46	27	22
Jennersdorf	25	34	25	20	25	22	20	14
Mattersburg	90	73	57	70	63	65	60	43
Neusiedl am See	116	159	106	141	148	118	106	66
Oberpullendorf	85	96	57	104	81	63	56	48
Oberwart	110	99	89	94	102	85	75	47
Eisenstadt-Umgebung	104	120	73	109	79	83	79	59
Breitenbrunn am Neusiedler See	4	4	5	2	4	4	2	0
Donnerskirchen	4	6	1	1	3	4	3	2
Großhöflein	6	8	7	7	5	1	3	2
Hornstein	1	1	1	7	6	2	5	7
Klingenbach	6	3	1	1	7	1	4	3
Leithaprodersdorf	7	8	4	9	8	6	4	1
Loretto	7	1	1	1	0	1	1	0
Mörbisch am See	8	5	5	6	6	4	2	4
Müllendorf	4	9	3	3	0	1	2	2
Neufeld an der Leitha	2	2	1	4	3	7	15	5
Oggau am Neusiedler See	3	8	4	3	1	3	0	1
Oslip	1	5	2	2	0	3	1	2
Purbach am Neusiedler See	4	7	4	11	9	8	3	5
Sankt Margarethen im Burgenland	4	7	6	3	4	3	1	2
Schützen am Gebirge	0	6	1	5	2	2	2	2
Siegendorf	5	6	6	8	1	6	6	4
Steinbrunn	13	7	4	4	2	6	2	1
Stotzing	2	3	1	4	7	2	1	2
Trausdorf an der Wulka	3	1	5	6	3	5	6	2
Wimpassing an der Leitha	4	8	2	15	3	11	9	7
Wulkaprodersdorf	5	9	4	5	5	2	2	2
Zagersdorf	8	6	4	1	0	0	2	3
Zillingtal	3	0	1	1	0	1	3	0

Geförderte Wohneinheiten im Burgenland

Neubaudarlehen

Bezirk Gemeinde	2008	2009	2010	2011	2012	2013	2014	2015
Güssing	66	68	36	49	55	46	27	22
Bildein	0	2	1	3	2	1	0	0
Bocksdorf	0	1	0	1	5	3	2	0
Burgauerg-Neudauberg	5	2	0	7	1	0	1	1
Eberau	0	1	2	0	2	1	2	2
Gerersdorf-Sulz	4	3	4	1	0	2	1	1
Großmürbisch	0	2	0	0	0	0	0	0
Güssing	8	7	1	2	3	7	2	1
Güttenbach	0	4	3	2	2	2	0	1
Hackerberg	3	1	2	0	2	0	0	0
Heiligenbrunn	1	2	0	1	1	1	2	0
Heugraben	1	0	0	1	0	1	0	0
Inzenhof	2	1	1	2	1	0	0	0
Kleinmürbisch	0	3	0	0	0	0	0	0
Kukmirn	5	9	4	4	7	3	2	7
Moschendorf	0	1	1	0	1	1	0	0
Neuberg im Burgenland	2	2	0	0	3	1	0	0
Neustift bei Güssing	2	2	0	1	0	1	0	0
Olbendorf	4	2	2	2	4	5	3	0
Ollersdorf im Burgenland	9	6	2	3	0	1	2	0
Rauchwart	1	1	0	2	0	2	0	0
Rohr im Burgenland	7	1	1	0	0	1	0	2
Sankt Michael im Burgenland	4	2	1	3	1	0	0	1
Stegersbach	1	6	1	4	3	5	3	0
Stinatz	1	1	4	3	8	4	2	1
Strem	0	1	1	1	2	1	1	1
Tobaj	6	3	4	4	6	3	4	4
Tschanigraben	0	0	0	0	0	0	0	0
Wörterberg	0	2	1	2	1	0	0	0

Jennersdorf	25	34	25	20	25	22	20	14
Deutsch Kaltenbrunn	2	7	5	3	3	3	5	2
Eltendorf	1	0	2	0	0	2	0	2
Heiligenkreuz im Lafnitztal	1	1	2	2	2	1	1	1
Jennersdorf	4	6	3	6	5	4	2	3
Königsdorf	2	3	3	2	0	1	3	0
Minihof-Liebau	1	3	1	1	2	4	0	1
Mogersdorf	2	1	3	1	1	1	5	2
Mühlgraben	1	0	1	1	0	1	0	0
Neuhaus am Klausenbach	2	1	2	2	3	0	0	0
Rudersdorf	1	3	1	0	3	2	2	2
Sankt Martin an der Raab	4	6	2	2	3	1	2	0
Weichselbaum	4	3	0	0	3	2	0	1

Geförderte Wohneinheiten im Burgenland

Neubaudarlehen

Bezirk Gemeinde	2008	2009	2010	2011	2012	2013	2014	2015
Mattersburg	90	73	57	70	63	65	60	43
Antau	0	3	2	3	3	3	1	1
Bad Sauerbrunn	5	4	2	3	2	0	2	0
Baumgarten	1	3	1	1	2	1	0	1
Draßburg	5	3	3	2	5	4	2	0
Forchtenstein	6	8	2	12	6	5	2	2
Hirm	1	0	2	1	2	4	0	2
Krensdorf	0	1	2	2	2	2	2	1
Loipersbach im Burgenland	5	4	3	7	0	3	1	1
Marz	8	10	7	2	10	7	12	8
Mattersburg	15	6	8	4	5	7	5	2
Neudörfel	4	3	7	3	5	4	8	6
Pöttelsdorf	2	3	2	3	1	4	2	2
Pöttsching	2	5	4	2	8	4	5	2
Rohrbach bei Mattersburg	11	2	0	4	1	1	3	4
Schattendorf	6	7	3	5	3	3	2	3
Sieggraben	3	4	3	6	3	5	2	3
Sigleß	3	0	1	2	0	1	4	2
Wiesen	8	4	1	7	5	3	5	1
Zemendorf-Stöttera	5	3	4	1	0	4	2	2
Neusiedl am See	116	159	106	141	148	118	106	66
Andau	7	5	1	7	9	4	3	3
Apetlon	1	6	6	10	0	7	2	1
Bruckneudorf	2	6	2	1	2	3	4	2
Deutsch Jahrndorf	3	3	1	2	2	0	0	1
Edelstal	0	0	2	2	4	2	1	0
Frauenkirchen	3	9	6	4	5	6	6	3
Gattendorf	6	4	5	4	2	5	6	2
Gols	16	13	10	19	13	4	8	6
Halbturn	2	7	0	8	6	4	2	0
Illmitz	6	8	6	6	9	1	3	2
Jois	4	9	1	4	5	3	6	1
Kittsee	4	1	9	10	7	6	5	3
Mönchhof	2	8	5	3	5	6	3	1
Neudorf	2	0	1	0	2	0	0	0
Neusiedl am See	14	14	10	9	16	9	10	8
Nickelsdorf	4	8	7	8	10	9	6	1
Pama	2	3	1	6	4	1	0	3
Pamhagen	1	1	4	5	2	5	3	3
Parndorf	7	7	4	5	9	10	10	4

Geförderte Wohneinheiten im Burgenland

Neubaudarlehen

Bezirk Gemeinde	2008	2009	2010	2011	2012	2013	2014	2015
Podersdorf am See	8	6	4	8	6	1	7	3
Potzneusiedl	2	3	0	0	1	4	0	2
Sankt Andrä am Zicksee	2	6	3	1	3	0	2	0
Tadten	2	2	1	1	1	2	1	1
Wallern im Burgenland	4	2	2	8	1	4	2	2
Weiden am See	4	12	5	5	13	8	6	5
Winden am See	6	3	6	3	4	7	7	2
Zurndorf	2	13	4	2	7	7	3	7
Oberpullendorf	85	96	57	104	81	63	56	48
Deutschkreutz	7	10	0	11	2	0	5	1
Draßmarkt	5	5	6	4	5	1	3	1
Frankenau-Unterpullendorf	3	3	0	1	2	5	4	0
Großwarasdorf	3	1	1	2	4	0	2	1
Horitschon	8	4	3	12	6	10	2	2
Kaisersdorf	3	0	1	1	1	1	0	0
Kobersdorf	5	5	3	3	2	4	2	3
Lackenbach	1	3	1	1	2	2	2	2
Lackendorf	1	0	1	3	3	0	0	0
Lockenhaus	4	4	5	7	3	7	5	5
Lutzmannsburg	1	4	3	2	0	0	0	3
Mannersdorf an der Rabnitz	2	8	2	5	5	3	8	0
Markt Sankt Martin	3	5	4	2	2	0	2	1
Neckenmarkt	8	5	4	4	5	4	0	3
Neutal	3	2	1	2	0	1	1	1
Nikitsch	0	2	2	3	2	2	0	4
Oberloisdorf	1	1	1	9	3	4	1	1
Oberpullendorf	2	2	2	2	4	5	2	3
Pilgersdorf	5	5	5	3	2	1	3	1
Piringsdorf	2	0	1	5	4	2	1	8
Raiding	5	6	1	2	3	2	2	0
Ritzing	0	2	0	2	1	0	1	0
Steinberg-Dörf	4	5	3	6	4	2	3	1
Stoob	3	2	3	1	6	1	0	2
Unterfrauenhaid	1	3	1	4	0	1	1	0
Unterrabnitz-Schwendgraben	2	3	1	1	5	3	2	0
Weingraben	0	0	0	0	1	0	1	0
Weppersdorf	3	6	2	6	4	2	3	5

Geförderte Wohneinheiten im Burgenland

Neubaudarlehen

Bezirk Gemeinde	2008	2009	2010	2011	2012	2013	2014	2015
Oberwart	110	99	89	94	102	85	75	47
Bad Tatzmannsdorf	3	2	2	5	4	7	2	1
Badersdorf	0	0	0	0	1	0	2	0
Bernstein	1	4	5	4	7	5	0	0
Deutsch Schützen-Eisenberg	1	2	1	1	1	2	2	0
Grafenschachen	2	0	2	2	4	1	0	1
Großpetersdorf	6	3	2	3	7	2	5	1
Hannersdorf	1	2	2	3	2	0	2	2
Jabing	2	1	1	0	2	2	0	2
Kemetten	1	1	3	0	4	6	0	3
Kohfidisch	5	1	1	2	0	5	0	3
Litzelsdorf	1	1	3	2	2	1	6	3
Loipersdorf-Kitzladen	2	4	2	3	3	5	0	1
Mariasdorf	1	0	0	3	3	4	1	1
Markt Allhau	5	5	6	7	4	1	1	2
Markt Neuhodis	2	2	1	0	0	0	2	2
Mischendorf	6	4	3	5	6	5	2	0
Neustift an der Lafnitz	7	5	5	0	0	1	0	1
Oberdorf im Burgenland	2	5	1	3	6	2	1	0
Oberschützen	9	5	4	5	4	1	0	0
Oberwart	5	7	5	8	9	4	6	3
Pinkafeld	5	10	7	7	5	6	10	3
Rechnitz	7	7	4	2	3	1	8	2
Riedlingsdorf	5	4	2	1	4	3	6	0
Rotenturm an der Pinka	3	2	1	4	2	1	4	3
Schachendorf	1	2	2	2	2	7	5	0
Schandorf	2	1	1	2	0	1	0	0
Stadtschlaining	5	4	5	2	4	3	1	2
Unterkohlstätten	4	5	4	4	2	3	1	1
Untervart	1	2	4	1	1	0	1	1
Weiden bei Rechnitz	1	1	0	1	1	2	0	1
Wiesfleck	5	3	7	6	4	2	5	5
Wolfau	9	4	3	6	5	2	2	3

Quelle: Statistik Austria

Baulandbilanz Burgenland 2016

Bezirk	Gesamtfläche in ha	Baulich genutzte Siedlungsfläche			Anteil der baulich genutzten Siedlungsfläche an der Gesamtfläche in %	Anteil der unbebauten Flächen in baulich genutzten Siedlungsflächen in %	Überwiegend betriebliche Nutzungsformen ³⁾	Überwiegend bauliche Nutzungsformen ⁴⁾
		insgesamt	Überwiegend Wohnnutzung ¹⁾	Überwiegend gemischte bauliche Nutzungsformen ²⁾				
Burgenland	396.180,25	20.117,56	7.896,04	12.221,52	5,1	33,5	2.203,73	618,24
Eisenstadt-Stadt	4.284,34	443,51	247,19	196,32	10,4	25,8	66,70	22,87
Rust-Stadt	1.998,96	105,98	41,55	64,43	5,3	32,5	-	0,09
Eisenstadt-Umgebung	45.267,30	2.215,55	1.041,97	1.173,58	4,9	26,2	263,60	23,47
Güssing	48.502,52	3.050,47	666,86	2.383,61	6,3	40,5	187,59	228,91
Jennersdorf	25.319,64	1.818,49	434,77	1.383,72	7,2	41,3	208,93	8,42
Mattersburg	23.764,11	2.024,82	1.227,08	797,74	8,5	31,2	269,47	6,82
Neusiedl am See	103.755,45	3.232,27	1.008,65	2.223,63	3,1	26,8	438,09	62,21
Oberpullendorf	70.079,42	2.900,07	1.309,62	1.590,45	4,1	32,2	331,11	62,02
Oberwart	73.208,51	4.326,40	1.918,36	2.408,04	5,9	36,7	438,24	203,44

Quelle: Amt der Burgenländischen Landesregierung

¹⁾ Bauland Wohngebiet (BW)

²⁾ Bauland - Dorfgebiet (BD), Bauland - Geschäftsgebiet (BG), Bauland – gemischtes Baugebiet (BM), Bauland – Baugebiet für Erholungs- und Fremdenverkehrseinrichtungen (BF)

³⁾ Bauland - Industriegebiet (BI), Bauland - Betriebsgebiet (BB)

⁴⁾ Bauland - Sondergebiet (BS), Grünfläche – Aussiedlerhof (G-Ah), Grünfläche – Landwirtschaftliches Gebäude und Bauwerk mit Überdachung ohne Tierhaltung (G-LG), Grünfläche – Nicht landwirtschaftliche Gebäude zur Grünlandnutzung (G-NGI), Grünfläche - Kellerzone (G-Ke), Grünfläche – gemischte Kellerzone (G-GKe)

Wirtschaft

Land- und Forstwirtschaft

Produktion, Bauwesen

Handel, Dienstleistungen

Tourismus

Öffentliche Finanzen, Steuern

Regionale Gesamtrechnung

Betriebe nach Rechtsform und Fläche nach Nutzung in ha

Agrarstrukturerhebung

Jahr	Betriebe insgesamt	Haupterwerbsbetriebe	Nebenerwerbsbetriebe	Personengemeinschaften	Betriebe juristische Personen
1995	20.193	4.031	15.682		480
1999	16.081	3.707	11.914		460
2003 ¹⁾	11.753	3.145	8.221	33	353
2005 ¹⁾	11.664	3.164	7.941	130	428
2009 ¹⁾	11.167	3.038	7.449	321	360
2010	9.793	2.771	5.963	580	479
2013 ¹⁾	9.053	2.411	5.452	643	547

Quelle: Statistik Austria

¹⁾ Stichprobenerhebung**Betriebe nach Rechtsform und Fläche nach Nutzung in ha**

Agrarstrukturerhebung 2010

Jahr	Betriebe insgesamt	Haupterwerbsbetriebe	Nebenerwerbsbetriebe	Personengemeinschaften	Betriebe juristische Personen
Burgenland	9.793	2.771	5.963	580	479
Eisenstadt-Stadt	132	44	67	7	14
Rust-Stadt	56	39	10	5	2
Eisenstadt-Umgebung	916	359	476	44	37
Güssing	1.347	202	942	130	73
Jennersdorf	1.094	118	836	118	22
Mattersburg	543	191	303	19	30
Neusiedl am See	2.490	1.173	1.176	86	55
Oberpullendorf	1.246	344	738	50	114
Oberwart	1.969	301	1.415	121	132

Quelle: Statistik Austria

Katasterfläche	Gesamtfläche	landwirtschaftlich genutzte Fläche		forstwirtschaftlich genutzte Fläche	sonstige unproduktive Fläche
		insgesamt	davon Ackerland		
396.597	317.535	201.009	157.052	95.574	20.950
396.597	305.275	197.843	157.246	88.216	19.216
396.546	291.182	186.165	151.104	81.086	23.932
396.546	288.650	189.283	156.600	86.279	13.089
396.546	289.436	188.682	156.045	86.542	14.214
396.180	287.532	188.099	156.344	85.655	13.779
396.180	291.971	182.186	152.248	94.703	15.082

Katasterfläche	Gesamtfläche	landwirtschaftlich genutzte Fläche		forstwirtschaftlich genutzte Fläche	sonstige unproduktive Fläche
		insgesamt	davon Ackerland		
396.180	287.532	188.099	156.344	85.655	13.779
4.284	11.141	1.993	1.153	9.115	33
1.999	527	510	84	8	9
45.267	28.774	17.614	14.330	10.379	781
48.503	31.646	18.533	15.551	12.361	752
25.320	15.721	10.061	8.132	5.022	638
23.764	16.091	11.556	10.180	4.317	217
103.755	83.984	71.827	57.702	2.327	9.831
70.079	52.531	28.339	24.972	23.625	567
73.209	47.117	27.667	24.241	18.500	950

Rebfläche 2015 in ha

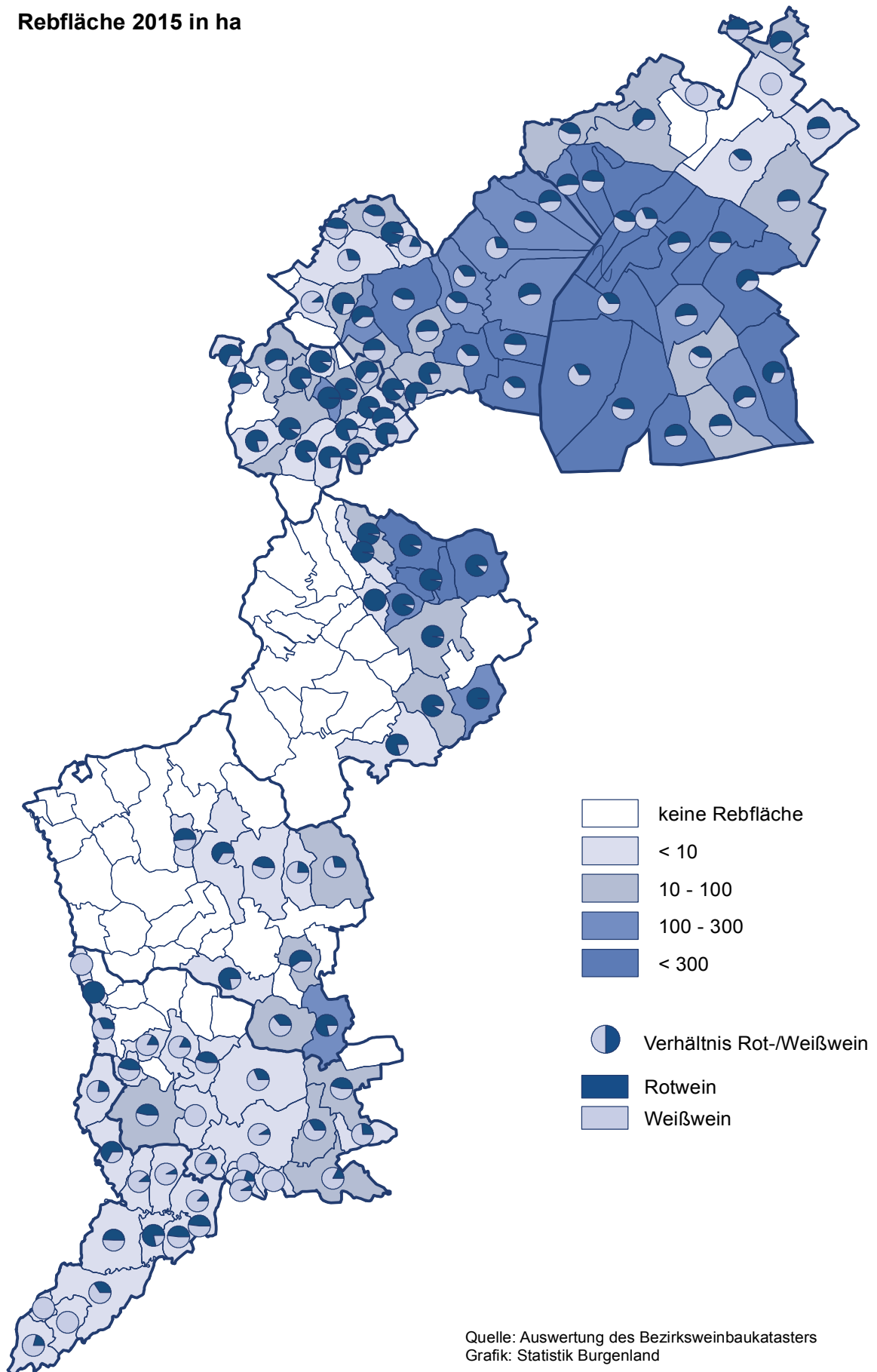

Fläche und Ertrag der Weingärten im Burgenland

Jahr	Ertragsfähige Fläche in ha insgesamt	Weinernte in hl			
		pro ha der Ertragsfläche	insgesamt	Weißwein	Rotwein
1951	8.866	43,3	333.660	261.279	48.948
1961	10.662	45,2	422.446	354.238	49.523
1971	15.695	46,5	654.431	531.684	116.237
1981	20.858	46,0	903.104	707.641	194.214
1982	20.077	82,9	1.663.511	1.290.885	372.626
1983	20.149	62,0	1.248.601	977.655	270.946
1984	19.784	46,9	927.553	732.767	194.786
1985	19.569	30,8	603.623	453.924	149.699
1986	19.940	47,0	936.186	719.927	216.259
1987	19.726	37,9	748.259	553.712	194.547
1988	19.444	71,9	1.398.647	1.072.762	325.885
1989	19.279	48,3	930.467	707.155	223.312
1990	19.582	66,0	1.291.974	984.484	307.490
1991	19.403	55,2	1.070.231	798.392	271.839
1992	18.404	45,8	842.682	651.393	191.289
1993	16.154	28,0	452.249	294.866	157.383
1994	15.717	50,9	800.098	601.674	198.424
1995	15.386	48,0	739.084	563.921	175.163
1996	.	.	547.434	328.114	219.320
1997	14.868	48,0	713.351	421.021	292.330
1998	14.896	62,6	932.430	559.247	373.183
1999	14.813	52,7	781.120	482.741	298.379
2000	14.124	48,0	678.370	389.788	288.582
2001	13.485	57,7	777.925	421.193	356.733
2002	13.001	56,5	734.677	410.727	323.950
2003	12.421	67,5	839.028	364.286	474.742
2004	12.819	63,9	819.764	387.405	432.359
2005	13.812	50,0	690.068	293.336	396.732
2006	12.981	59,0	765.237	332.550	432.687
2007	13.220	60,3	797.379	314.966	482.414
2008	13.247	60,2	797.038	353.935	443.103
2009	13.720	51,7	709.596	293.968	415.629
2010	13.201	35,2	464.291	189.820	274.472
2011	13.275	52,3	694.090	287.959	406.131
2012	12.928	53,0	685.406	292.721	392.685
2013	12.430	60,5	695.241	286.461	408.780
2014	12.828	40,0	513.693	210.324	303.369
2015	11.585	57,5	666.333	276.735	389.598

Quelle: Statistik Austria

Rebsorten im Burgenland

Bepflanzte Fläche in Hektar

Rebsorte	2011	2012	2013	2014	2015
----------	------	------	------	------	------

Weißwein

Bovier	193	191	191	187	187
Chardonnay (Feinburgunder, Morillon)	584	588	596	604	628
Frühroter Veltliner (Malvasier)	18	17	16	15	13
Furmint	9	9	9	9	9
Goldburger	67	65	62	56	53
Grauer Burgunder (Ruländer)	83	82	81	78	72
Grüner Veltliner	1.392	1.381	1.361	1.375	1.370
Jubiläumsrebe	7	6	6	5	4
Müller-Thurgau	344	336	328	316	312
Muskateller (Gelber und Roter Muskateller)	93	99	103	113	121
Muskat-Ottonel	255	258	258	259	264
Neuburger	189	178	173	164	152
Roter Veltliner	1	1	1	1	1
Rotgipfler	1	1	1	1	1
Sauvignon Blanc (Muskat-Sylvaner)	220	226	232	242	250
Scheurebe (Sämling 88)	177	173	167	168	165
Sylvaner (Grüner Sylvaner)	2	2	2	2	2
Traminer	126	122	121	117	113
Weißer Burgunder (Weißburgunder, Pinot Blanc)	532	529	522	517	507
Weißer Riesling (Rheinriesling)	146	142	140	137	135
Welschriesling	1.359	1.341	1.319	1.306	1.285
Zierfandler	1	1	1	1	1
Andere Weißweinsorten	84	86	90	92	98
Gemischter Satz	115	111	104	98	92
insgesamt	5.997	5.944	5.882	5.862	5.835

Rotwein

Blauburger	152	148	146	136	128
Blauer Burgunder (Pinot Noir)	308	302	298	297	295
Blauer Portugieser	17	16	15	14	13
Blaufränkisch	3.011	2.992	2.974	2.931	2.895
Cabernet Franc	45	48	49	51	54
Cabernet Sauvignon	374	370	374	362	366
Merlot	418	420	421	427	430
Rathay	17	17	17	18	19
Roesler	90	92	93	98	108
Sankt Laurent	394	387	389	385	377
Syrah	117	117	116	115	113
Zweigelt (Blauer Zweigelt)	2.592	2.580	2.578	2.563	2.538
Andere Rotweinsorten	1	1	1	2	7
Gemischter Satz	22	21	21	20	19
insgesamt	7.558	7.510	7.491	7.418	7.362
insgesamt	13.555	13.454	13.373	13.280	13.197

Quelle: Bezirksweinbaukataster

Weinernte nach Bundesländern 2015

Bundesländer	Wein insgesamt			Weißwein			Rotwein		
	Ertrags- fähige Fläche in ha	Ertrag in Hektoliter		Ertrags- fähige Fläche in ha	Ertrag in Hektoliter		Ertrags- fähige Fläche in ha	Ertrag in Hektoliter	
		insgesamt	pro ha		insgesamt	pro ha		insgesamt	pro ha
Burgenland	11.585	666.333	57,5	5.195	276.735	53,3	6.390	389.598	61,0
Niederösterreich	26.876	1.362.693	50,7	19.758	1.010.452	51,1	7.118	352.241	49,5
Steiermark	4.546	214.043	47,1	3.389	162.305	47,9	1.157	51.737	44,7
Wien	603	22.082	36,6	483	17.288	35,8	119	4.794	40,2
Übrige Bundesländer	167	3.252	19,5	107	1.960	18,2	59	1.292	21,8
Österreich 2015	43.777	2.268.403	51,8	28.933	1.468.740	50,8	14.844	799.662	53,9

Quelle: Statistik Austria

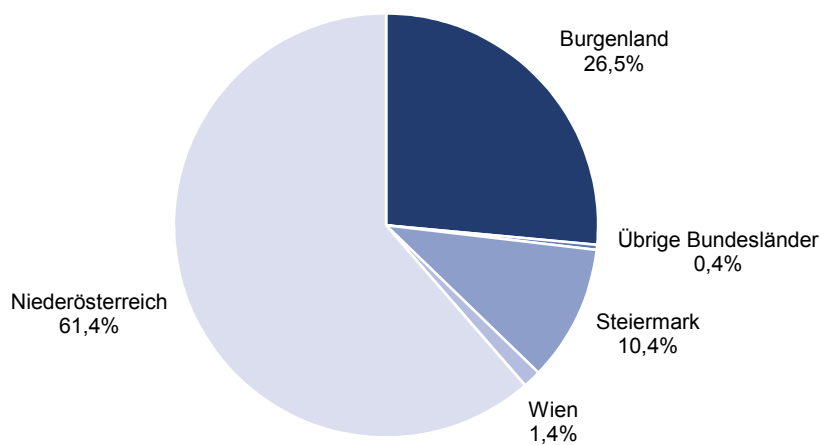
Ertragsfähige Weingartenfläche 2015
nach Bundesländern

Verteilung des Ackerlandes 2015 in den Bundesländern

Flächenangaben in ha

Bundesland	Ackerland gesamt	Getreide gesamt	Feldfutterbau	Ölfrüchte	Hackfrüchte	Körner- leguminosen	Sonstiges Ackerland
Burgenland	158.293	89.488	17.261	32.164	4.983	3.899	10.498
Kärnten	61.362	30.058	24.358	4.629	391	672	1.254
Niederösterreich	681.691	405.600	94.641	71.113	51.916	12.772	45.649
Oberösterreich	291.823	177.630	68.769	23.054	6.819	5.345	10.206
Salzburg	5.454	1.391	3.786	48	107	16	106
Steiermark	131.910	73.403	31.643	20.747	920	780	4.417
Tirol	8.323	663	6.698	3	393	8	558
Vorarlberg	2.886	170	2.532	1	50	3	130
Wien	4.377	2.293	167	287	360	79	1.191
Österreich	1.346.119	780.696	249.855	152.046	65.939	23.574	74.009

Quelle: Statistik Austria

Obsternte im Jahr 2015

Obstsorte	Österreich		Burgenland		Bgl. Anteil in%	
	ertragsfähige Fläche in ha	Ertrag in Tonnen	ertragsfähige Fläche in ha	Ertrag in Tonnen	Fläche	Ertrag
Winteräpfel	6.496	213.718	237	5.803	3,6	2,7
Sommeräpfel	119	2.374	12	231	10,1	9,7
Winterbirnen	237	5.803	8	200	3,4	3,4
Sommerbirnen	210	4.173	11	198	5,2	4,7
Walnüsse	142	817	33	180	23,2	22,0
Zwetschken	177	2.444	6	91	3,4	3,7
Kirschen	209	1.885	13	118	6,2	6,3
Weichseln	20	133	3	24	15,0	18,0
Pfirsiche und Nektarinen	165	1.895	16	198	9,7	10,4
Marillen	737	7.003	54	591	7,3	8,4
Rote und Weiße Ribiseln	84	815	0	0	0,0	0,0
Schwarze Ribiseln	155	851	2	8	1,3	0,9
Ananas-Erdbeeren	1.144	13.368	46	364	4,0	2,7
Himbeeren	172	829	6	20	3,5	2,4
Kulturheidelbeeren	139	841	1	3	0,7	0,4
Holunder	1.300	8.620	116	695	8,9	8,1

Quelle: Statistik Austria

Anbau ausgewählter Feldfrüchte im Burgenland

Anbaufläche in 1.000 ha

Jahr	Weizen	Roggen	Gerste	Hafer	Körner- mais ²⁾	Kartoffeln	Zucker- rüben	Futter- rüben ¹⁾
1951	22,5	20,0	16,8	11,9	17,6	12,1	4,0	8,8
1961	31,6	25,1	22,8	10,7	14,7	12,5	4,7	6,1
1971	33,3	19,0	35,6	9,7	13,7	6,9	4,9	4,4
1981	35,0	12,3	48,9	8,8	20,5	2,1	6,2	1,4
1982	40,3	11,0	43,9	8,9	20,8	1,9	6,2	1,1
1983	39,5	8,7	42,8	9,0	23,8	1,4	4,9	1,6
1984	42,9	8,6	40,7	8,0	25,2	1,2	5,5	0,9
1985	43,3	8,2	42,7	8,0	24,6	1,1	4,8	0,8
1986	42,3	7,8	40,2	7,7	29,3	1,0	3,5	0,9
1987	43,6	8,1	33,0	6,7	25,6	0,8	4,4	0,6
1988	39,5	9,1	31,6	6,3	26,1	0,8	4,4	0,6
1989	36,9	9,1	34,3	6,2	25,7	0,7	5,1	0,5
1990	36,7	9,0	35,2	5,1	25,8	0,6	5,1	0,4
1991	35,6	8,5	38,1	4,8	23,0	0,6	5,3	0,4
1992	31,6	7,2	34,4	3,8	19,6	0,6	5,4	0,3
1993	32,6	7,5	32,8	4,0	17,9	0,5	5,4	0,3
1994	31,8	7,3	31,5	2,9	20,1	0,5	5,4	0,2
1995	36,0	7,4	25,0	2,5	19,5	0,4	5,3	0,1
1996	38,3	5,2	25,9	2,6	25,6	0,5	5,5	0,1
1997	39,6	5,4	26,6	2,9	21,1	0,3	5,4	0,1
1998	41,2	5,8	27,3	2,6	17,6	0,3	5,3	0,1
1999	38,1	5,4	26,3	1,9	19,8	0,3	4,9	0,04
2000	46,2	4,8	21,2	1,6	21,5	0,7	4,5	0,03
2001	43,8	4,8	19,9	1,6	21,9	0,5	4,8	0,03
2002	43,7	4,3	16,8	1,7	23,3	0,5	4,6	0,02
2003	43,8	3,7	17,1	1,7	21,6	0,4	4,6	0,02
2004	45,6	4,3	15,0	1,5	22,8	0,4	4,7	0,02
2005	47,4	3,9	15,9	1,6	20,9	0,5	4,8	0,02
2006	44,8	3,9	16,8	1,5	19,9	0,5	4,3	0,03
2007	47,6	5,4	15,8	1,9	22,9	0,7	4,4	0,02
2008	46,9	6,1	15,0	1,6	25,7	0,9	4,2	0,02
2009	49,4	5,5	13,6	1,5	22,3	0,8	4,0	0,01
2010	48,9	5,9	10,7	1,1	21,4	0,9	4,2	0,02
2011	47,5	4,9	9,7	1,6	24,7	0,9	4,3	0,02
2012	50,8	5,4	8,6	1,5	25,0	0,8	4,4	0,01
2013	47,2	6,6	8,4	1,4	23,0	0,7	4,4	0,02
2014	48,5	5,7	9,3	1,5	24,0	1,0	4,3	0,01
2015	46,6	4,2	10,3	1,3	20,8	0,9	4,1	0,01

Quelle: Statistik Austria

¹⁾ 1951 und 1961 alle Hackfrüchte zusammen

²⁾ ab 1996 einschließlich Corn-cob-mix

Ernte ausgewählter Feldfrüchte im Burgenland

Ernte in Tonnen

Jahr	Weizen	Roggen	Gerste	Hafer	Körner- mais ²⁾	Kartoffeln	Zucker- rüben	Futter- rüben ¹⁾
1951	34.072	28.316	26.509	15.224	37.079	134.943	85.799	211.696
1961	74.509	51.919	61.645	23.946	40.549	228.992	106.121	219.340
1971	111.024	61.898	130.383	27.300	51.756	151.368	163.556	183.971
1981	118.187	35.541	157.655	27.964	140.773	51.108	292.190	72.236
1982	160.376	36.202	172.906	29.909	162.413	44.280	355.485	72.892
1983	170.931	31.204	172.696	29.763	159.396	30.368	209.858	79.134
1984	200.443	36.266	190.283	29.905	181.795	31.268	267.913	52.140
1985	201.801	31.090	191.370	27.728	201.816	27.161	221.340	48.250
1986	157.654	24.614	143.987	25.946	232.081	25.774	163.256	45.193
1987	190.874	31.567	139.294	22.368	205.905	19.664	208.352	34.875
1988	189.258	37.095	140.932	23.548	210.974	22.090	208.286	36.391
1989	180.185	37.882	168.202	22.303	198.016	16.555	289.303	26.464
1990	168.601	39.239	178.507	17.548	220.919	13.205	251.902	17.872
1991	169.833	38.361	184.761	17.326	186.364	12.305	284.872	14.098
1992	150.396	29.261	162.418	12.947	108.541	9.605	246.182	9.984
1993	125.766	25.970	123.292	12.897	159.927	11.468	303.978	10.547
1994	153.024	29.563	150.684	9.811	147.638	9.913	297.789	8.459
1995	169.984	29.142	112.935	9.739	142.952	8.908	282.090	8.235
1996	178.666	17.176	97.342	8.245	213.191	14.097	303.001	4.874
1997	168.683	17.716	123.170	12.750	178.427	8.967	297.007	2.693
1998	184.617	21.626	117.960	9.562	159.771	7.242	342.175	2.600
1999	185.458	19.229	119.442	7.647	170.257	9.690	334.318	2.097
2000	160.625	11.653	62.584	4.484	188.327	25.321	243.079	1.484
2001	187.052	16.368	79.137	5.084	165.138	15.612	296.330	1.329
2002	178.515	12.463	54.310	5.529	179.172	11.958	248.749	1.530
2003	160.282	10.464	61.519	4.958	147.911	9.787	242.474	939
2004	236.346	22.717	71.227	6.491	156.604	15.188	286.212	869
2005	190.778	15.248	64.397	6.825	193.393	15.124	326.593	953
2006	193.090	12.942	72.628	5.777	169.826	15.974	280.615	1.808
2007	197.706	20.448	60.526	4.456	175.458	23.781	270.709	1.040
2008	232.131	22.685	69.804	5.518	254.264	24.747	281.214	924
2009	193.298	17.291	49.442	4.303	202.110	25.469	249.100	779
2010	219.605	16.931	45.524	3.492	188.284	27.224	288.295	967
2011	200.474	15.385	40.565	5.222	264.824	32.711	307.129	812
2012	194.611	21.829	32.344	5.244	246.576	26.430	276.917	817
2013	187.935	18.770	35.561	4.534	138.460	26.161	267.926	556
2014	228.759	22.090	43.691	4.324	238.558	30.315	354.123	610
2015	216.139	13.502	41.432	4.899	148.739	25.946	262.466	515

Quelle: Statistik Austria

¹⁾ 1951 und 1961 alle Hackfrüchte zusammen²⁾ ab 1996 einschließlich Corn-cob-mix

Viehbestand im Burgenland

im Dezember

Jahr	Pferde ¹⁾	Rinder	Schweine	Schafe	Ziegen
1951	21.589	115.555	169.647	1.445	10.539
1961	10.677	121.332	199.874	975	4.611
1971	2.537	94.794	176.166	324	1.074
1981	1.860	68.073	184.600	1.806	873
1982	1.470	65.455	176.479	1.731	671
1983	1.846	66.659	171.084	2.415	805
1984	1.818	68.907	177.420	2.185	741
1985	1.890	65.135	166.493	4.003	895
1986	1.878	63.198	151.829	4.448	597
1987	1.934	58.132	156.186	4.387	922
1988	1.645	53.922	148.950	3.512	829
1989	2.034	51.989	141.881	4.531	858
1990	2.121	49.501	140.461	4.240	875
1991	2.503	46.924	134.017	5.695	886
1992	2.709	42.755	131.669	4.846	686
1993	2.807	38.897	134.279	4.727	918
1994	2.980	36.539	125.980	6.296	1.108
1995	3.162	35.578	125.551	5.432	1.056
1996	3.081	34.691	115.938	5.675	977
1997	3.940	31.205	117.538	6.384	712
1998	3.427	28.015	111.021	4.275	544
1999	3.309	26.898	95.915	5.738	1.004
2000	.	26.145	84.362	5.345	967
2001	.	24.442	85.279	5.596	854
2002	.	23.199	79.743	4.377	991
2003	.	22.962	83.250	4.525	745
2004	2.372	22.522	80.348	5.388	834
2005	2.321	21.606	71.733	4.356	840
2006	2.501	21.417	70.690	3.814	552
2007	2.545	21.660	66.264	4.523	1.934
2008	2.505	21.493	65.137	4.906	745
2009	2.364	22.043	62.657	5.394	1.031
2010	2.438	21.648	58.444	5.531	927
2011	2.516	22.032	48.867	5.825	1.155
2012	2.545	21.613	49.498	5.992	1.097
2013	2.383	20.979	49.714	5.630	1.000
2014	2.425	20.933	42.238	4.603	908
2015	2.244	20.430	46.520	5.220	941

Quelle: Statistik Austria

¹⁾ bis 1998 nur Pferde, 1999 Pferde, Esel, Mulis, Maultiere; ab dem Jahre 2004 Pferde laut INVEKOS-Datenbestand

· keine Daten

Jagdgebiete, Jagdschutzorgane und Jagdkarten 2015/16 in Österreich

Bundesland	Jagdgebiete insgesamt	Jagdschutzorgane		gültige Jahresjagdkarten	ausgegebene Jagdgastkarten
		hauptamtlich	sonstige		
Österreich	11.870	548	19.224	122.962	13.818
Burgenland	482	21	1.168	7.062	3.657
Kärnten	1.717	53	1.727	11.306	1.972
Niederösterreich	3.296	75	6.162	34.119	2.367
Oberösterreich	947	24	3.096	18.651	869
Salzburg	1.104	63	1.364	9.752	1.365
Steiermark	2.536	130	4.008	23.650	986
Tirol	1.262	112	1.344	15.025	2.304
Vorarlberg	494	32	325	2.041	177
Wien	32	38	30	1356	121

Quelle: Statistik Austria

Wildabschuss im Burgenland im Jagdjahr 2015/16

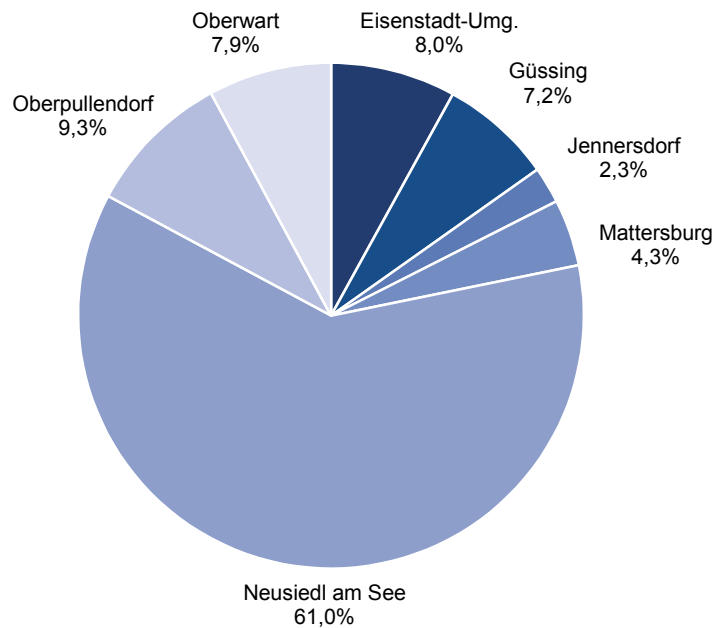

Jagdgebiete, Jagdschutzorgane und Jagdkarten 2015/16 im Burgenland

Bezirk	Jagdgebiete insgesamt	Jagdschutzorgane		Jagdgastkarten ¹⁾	gültige Jahresjagdkarten
		hauptamtlich	sonstige		
Burgenland	482	21	1.168	3.657	7.062
Freistadt Eisenstadt	4	0	12		184
Freistadt Rust	2	0	3		0
Eisenstadt-Umgebung	46	1	110		980
Güssing	80	0	214		1.137
Jennersdorf	39	0	97		479
Mattersburg	34	0	82		548
Neusiedl am See	66	20	173		1.551
Oberpullendorf	102	0	233		968
Oberwart	109	0	244		1.215

Quelle: Amt der Burgenländischen Landesregierung, Burgenländischer Landesjagdverband

¹⁾ Da die Jagdgastkarten im ganzen Burgenland gültig sind, ist eine Differenzierung nach Bezirken nicht möglich

Wildabschuss im Jagdjahr 2015/16

Bezirk	insgesamt	Rotwild	Damwild	Rehwild	Muffelwild	Schwarzwild	Hasen	Füchse	sonstiges Haarwild	Federwild
Burgenland	93.896	1.089	67	15.863	192	6.701	17.783	4.655	5.304	42.242
Freistadt Eisenstadt	437	0	0	103	8	108	55	31	35	97
Freistadt Rust	107	0	0	19	0	1	22	20	14	31
Eisenstadt-Umgeb.	7.070	84	39	1.305	120	860	476	474	536	3.176
Güssing	6.813	141	22	2.059	0	772	194	685	470	2.470
Jennersdorf	2.219	86	4	933	0	205	22	306	288	375
Mattersburg	4.061	102	0	1.108	15	529	792	368	297	850
Neusiedl am See	56.892	70	0	3.419	0	492	15.391	1.169	2.774	33.577
Oberpullendorf	8.816	349	1	3.433	24	2.142	669	866	458	874
Oberwart	7.481	257	1	3.484	25	1.592	162	736	432	792

Quelle: Bezirksverwaltungsbehörden

Forstwesen 2015

Fläche in Hektar	Burgenland	Eisenstadt-Umgebung ¹⁾	Güssing	Jennersdorf	Mattersburg	Neusiedl am See	Oberpullendorf	Oberwart
insgesamt	121.844	11.926	20.593	9.532	8.531	5.708	32.172	33.382
das sind ... % der Katasterfläche	30,73	23,11	42,43	37,62	35,86	5,50	45,86	45,57
Staatswald und sonstiges öffentl. Eigentum	4.966	0	354	0	9	2.580	40	1.983
Privatwald unter 200 ha Betriebsgröße	56.488	1.995	14.465	8.612	2.436	2.222	5.691	21.067
Privatwald über 200 ha Betriebsgröße	37.402	5.792	3.947	611	2.196	607	18.959	5.290
Agrargemeinschaften, Urbarialwald	20.638	3.671	1.267	37	3.858	242	7.193	4.370
Gemeindewälder	2.351	468	560	272	32	58	289	672
insgesamt	28,937	3,919	5,520	5,921	2,777	0,500	3,478	6,822

Neuaufforstungen

Fläche	25,5	8,5	0,0	0,0	0,0	11,0	0,0	6,0
das sind ...% der Waldfläche	0,021	0,071	0,000	0,000	0,000	0,193	0,000	0,018
Anzahl der Pflanzen	114.535	38.235	0	0	0	45.800	0	30.500

Holzeinschlag in Festmeter

794.034	68.827	139.182	66.657	48.237	13.684	253.692	203.755	
Nadelholz	463.422	60	92.527	51.696	17.438	30	160.439	141.232
Laubholz	330.612	68.767	46.655	14.961	30.799	13.654	93.253	62.523

darunter:

Brennholz	219.367	39.966	25.368	14.055	23.963	11.091	42.844	62.080
Vornutzung	338.531	37.305	57.193	28.450	20.747	2.800	107.825	84.211
Schadholz	186.904	33	51.773	25.950	5.986	0	34.161	69.001
Schadholz in % des Gesamteinschlages	23,5	0,0	37,2	38,9	12,4	0,0	13,5	33,9

Forstschutz (red. Fläche)

Insektenbefall	516	0	132	68	4	0	62	250
Brände (Anzahl/Fläche)	0	0	0	0	0	0	0	0
Atmosphärische Schäden	277	0	65	22	0	0	140	50
Pilzbefall	72	0	23	9	0	0	10	30
Sonstige Schäden	13	0	3	1	0	0	0	9

Quelle: Amt der Burgenländischen Landesregierung

¹⁾ inklusive Eisenstadt und Rust

Hauptergebnisse der Leistungs- und Strukturstatistik 2014 auf Betriebsebene

nach Abteilungen (2-Stellern) der ÖNACE 2008

ÖNACE 2008	Abschnitt Abteilung	Betriebe	Beschäftigte im Jahresdurchschnitt insgesamt	darunter Unselbständige	Bruttolöhne und -gehälter	Betriebs-erlöse insgesamt	Waren- und Dienstleistungs-käufe insgesamt	Bruttoinvestitionen in Sachanlagen
B-F	Produzierender Bereich insgesamt	2.548	27.902	25.851	868.687	5.692.876	4.136.182	250.754
B	Bergbau	15	238	232	7.827	34.999	17.286	2.664
B08	Gewinnung v. Steinen; sonst. Bergbau	15	238	232	7.827	34.999	17.286	2.664
C	Herstellung von Waren	875	15.380	14.711	501.974	3.788.357	2.869.507	141.191
C10	H.v. Nahrungs- und Futtermitteln	187	2.558	2.400	60.652	326.849	229.539	12.428
C11	Getränkeherstellung	29	689	669	26.481	382.132	279.036	26.023
C13	H.v. Textilien	13	449	440	13.525	87.239	65.253	2.041
C14	H.v. Bekleidung	23	443	424	10.280	35.747	29.337	129
C15	H.v. Leder/-waren und Schuhen	3	5	2	31	404	208	9
C16	H.v. Holzwaren; Korbwaren	77	758	692	20.068	131.798	88.836	5.779
C18	H.v. Druckerzeugnissen	24	550	535	25.950	230.270	188.433	2.313
C20	H.v. chemischen Erzeugnissen	16	282	270	11.856	120.779	88.353	5.602
C22	H.v. Gummi- und Kunststoffwaren	22	1.324	1.318	44.311	288.964	189.218	31.501
C23	H.v. Glas/-waren, Keramik u.Ä.	65	821	777	26.151	117.967	73.519	6.053
C25	H.v. Metallerzeugnissen	137	2.474	2.379	81.450	365.355	218.381	9.918
C26	H.v. Datenverarbeitungsgeräten	15	128	116	5.392	19.762	13.177	433
C27	H.v. elektrischen Ausrüstungen	16	1.691	1.686	64.897	426.177	315.837	15.833
C28	Maschinenbau	24	490	475	17.284	71.121	48.817	2.415
C29	H.v. Kraftwagen und -teilen	7	451	449	20.269	874.880	845.205	8.583
C31	H.v. Möbeln	110	874	773	23.668	98.419	58.358	2.302
C32	H.v. sonst. Waren	46	554	516	19.695	86.870	53.034	2.944
C33	Reparatur/Installation v. Maschinen	54	586	541	20.218	79.856	51.305	6.635
D	Energieversorgung	96	842	805	47.755	587.706	431.209	52.604
D35	Energieversorgung	96	842	805	47.755	587.706	431.209	52.604
E	Wasserversorgung und Abfallentsorgung	77	875	856	32.729	165.633	90.884	34.912
E36	Wasserversorgung	29	240	238	9.043	40.281	10.214	19.214
E37	Abwasserentsorgung	24	173	169	6.047	25.558	11.859	8.792
E38	Abfallbehandlung	24	462	449	17.639	99.794	68.811	6.906
F	Bau	1.485	10.567	9.247	278.402	1.116.181	727.296	19.383
F41	Hochbau	177	2.104	2.005	68.884	268.476	169.203	4.234
F42	Tiefbau	28	668	649	30.414	114.416	124.375	3.337
F43	Sonst. Bautätigkeiten	1.280	7.795	6.593	179.104	733.289	433.718	11.812

Quelle: Statistik Austria

Hauptergebnisse der Leistungs- und Strukturstatistik 2014 auf Betriebsebene

nach Abteilungen (2-Stellern) der ÖNACE 2008

ÖNACE 2008	Kurzbezeichnung	Be- triebe	Beschäftigte im Jahres- durchschnitt insgesamt	darunter Unselb- ständige	Brutto- löhne und - gehälter	Betriebser- löse insgesamt in 1.000 EUR*	Waren- und Dienstleis- tungs- käufe ins- gesamt	Bruttoin- vestitionen in Sachan- lagen
					in 1.000 EUR			
G-S	Dienstleistung insgesamt	7.206	36.250	29.239	712.533	5.622.522	3.928.518	350.269
G	Handel	2.635	12.913	10.370	260.789	3.291.914	2.775.874	50.086
G45	Kfz-Handel und -reparatur	371	2.423	2.062	57.414	524.684	414.224	5.808
G46	Großhandel	718	4.653	4.015	115.649	1.881.168	1.638.756	30.757
G47	Einzelhandel	1.546	5.837	4.293	87.726	886.062	722.894	13.521
H	Verkehr	460	3.601	3.155	80.717	394.845	250.971	31.712
H49	Landverkehr	397	3.311	2.916	75.257	344.509	210.171	26.570
H50	Schifffahrt	10	40	30	364	1.737	771	69
H52	Dienstleistungen für den Verkehr	43	225	193	4.867	47.296	39.085	5.034
I	Beherbergung und Gastronomie	1.449	8.735	7.253	113.874	426.700	214.772	22.787
I55	Beherbergung	337	3.426	3.082	61.727	213.297	97.227	16.121
I56	Gastronomie	1.112	5.309	4.171	52.147	213.403	117.545	6.666
J	Information und Kommunikation	410	1.239	842	36.278	136.333	61.179	3.916
J58	Verlagswesen	12	114	103	4.115	14.188	7.562	332
J59	Filmherstellung/-verleih; Kinos	55	103	49	839	12.059	8.385	298
J62	IT-Dienstleistungen	248	773	531	25.594	85.828	32.956	1.579
J63	Informationsdienstleistungen	91	220	134	4.798	20.579	10.322	1.638
K	Finanz- und Versicherungsleistungen	207	1.742	1.572	69.590	389.708	76.006	5.008
K64	Finanzdienstleistungen	34	1.322	1.322	65.335	366.356	65.303	4.864
K66	Sonst. Finanz-/Versicherungsleistungen	173	420	250	4.255	23.352	10.703	144
L	Grundstücks- und Wohnungswesen	314	1.108	863	20.602	280.755	147.587	172.682
L68	Grundstücks- und Wohnungswesen	314	1.108	863	20.602	280.755	147.587	172.682
M	Freiberufliche/techn. Dienstleistungen	1.322	3.831	2.485	68.523	372.601	204.159	5.999
M69	Rechtsberatung und Wirtschaftsprüfung	227	1.101	862	21.195	75.778	21.207	1.063
M70	Unternehmensführung, -beratung	283	698	436	16.974	111.987	76.740	959
M71	Architektur- und Ingenieurbüros	416	1.225	773	21.888	110.677	52.681	2.910
M72	Forschung und Entwicklung	18	63	49	1.877	3.272	1.366	70
M73	Werbung und Marktforschung	197	399	202	4.482	32.237	20.580	516
M74	Sonst. freiberufl./techn. Tätigkeiten	116	172	58	888	28.919	26.600	148
M75	Veterinärwesen	65	173	105	1.219	9.731	4.985	333
N	Sonst. wirtschaftl. Dienstleistungen	377	3.017	2.666	61.614	325.903	195.714	58.033
N77	Vermietung v. beweglichen Sachen	65	223	156	4.236	86.906	55.041	53.689
N78	Arbeitskräfteüberlassung	23	502	485	13.626	25.368	5.558	67

Hauptergebnisse der Leistungs- und Strukturstatistik 2014 auf Betriebsebene

nach Abteilungen (2-Stellen) der ÖNACE 2008

ÖNACE 2008	Kurzbezeichnung	Be- triebe	Beschäf- tigte im Jahres- durch- schnitt insgesamt	darunter Unselb- ständige	Brutto- löhne und - gehälter	Betriebs- löse insgesamt in 1.000 EUR*	Waren- und Dienstleis- tungs- käufe ins- gesamt	Bruttoin- vestitionen in Sachan- lagen
N79	Reisebüros und Reiseveranstalter	23	215	197	4.905	48.199	40.901	883
N80	Private Wach- und Sicherheitsdienste	16	226	210	4.068	9.662	1.713	213
N81	Gebäudebetreuung; Gartenbau	182	1.309	1.132	17.488	73.697	39.108	1.444
N82	Wirtschaftliche Dienstleistungen a.n.g.	68	542	486	17.291	82.071	53.393	1.737
S	Sonst. Dienstleistungen	32	64	33	546	3.763	2.256	46
S95	Reparatur v. Gebrauchsgütern	32	64	33	546	3.763	2.256	46

Quelle: Statistik Austria

Regionale Außenhandelsdaten nach Bundesländern

Bundesland	2011	2012	2013	2014	2015 ¹⁾	2012	2013	2014	2015
	in Millionen Euro					Veränderung zum Vorjahr in %			

Einfuhr

Burgenland	1.998,4	2.300,4	2.618,7	2.740,9	2.556,8	15,1	13,8	4,7	-6,7
Kärnten	5.617,3	5.438,6	5.486,5	5.690,0	5.957,6	-3,2	0,9	3,7	4,7
Niederösterreich	23.286,1	24.383,1	25.008,4	23.800,7	22.823,6	4,7	2,6	-4,8	-4,1
Oberösterreich	24.328,8	23.759,6	23.203,3	23.817,9	25.024,6	-2,3	-2,3	2,6	5,1
Salzburg	11.303,5	11.231,4	10.905,9	11.089,4	11.569,1	-0,6	-2,9	1,7	4,3
Steiermark	14.204,5	13.878,2	13.610,7	13.475,2	13.628,2	-2,3	-1,9	-1,0	1,1
Tirol	9.487,1	9.800,7	9.646,4	10.089,9	10.622,2	3,3	-1,6	4,6	5,3
Vorarlberg	5.994,8	6.085,6	6.199,7	6.699,1	7.107,2	1,5	1,9	8,1	6,1
Wien	34.787,2	35.104,4	34.027,1	32.444,2	33.712,4	0,9	-3,1	-4,7	3,9
Österreich	131.007,6	131.982,0	130.706,7	129.847,2	133.001,6	0,7	-1,0	-0,7	2,4

Ausfuhr

Burgenland	1.671,8	1.780,2	1.963,6	1.995,9	2.082,4	6,5	10,3	1,6	4,3
Kärnten	6.417,7	6.307,8	6.383,8	6.722,3	7.036,0	-1,7	1,2	5,3	4,7
Niederösterreich	18.608,8	19.665,2	20.817,8	20.348,8	20.496,9	5,7	5,9	-2,3	0,7
Oberösterreich	31.593,0	30.791,3	31.214,3	32.045,4	33.815,0	-2,5	1,4	2,7	5,5
Salzburg	8.590,3	8.311,5	8.415,5	8.480,3	9.091,0	-3,2	1,3	0,8	7,2
Steiermark	17.795,0	18.918,3	19.062,2	19.402,8	19.738,6	6,3	0,8	1,8	1,7
Tirol	10.994,2	11.083,5	10.924,8	11.247,9	11.406,3	0,8	-1,4	3,0	1,4
Vorarlberg	8.213,8	8.347,4	8.388,9	8.867,4	9.509,8	1,6	0,5	5,7	7,2
Wien	17.889,1	18.338,4	18.640,8	18.995,4	18.377,7	2,5	1,6	1,9	-3,3
Österreich	121.773,6	123.543,5	125.811,6	128.106,0	131.553,7	1,5	1,8	1,8	2,7

Quelle: Statistik Austria

¹⁾ vorläufige Ergebnisse

Übernachtungen im Burgenland Entwicklung von 1970 bis 2015

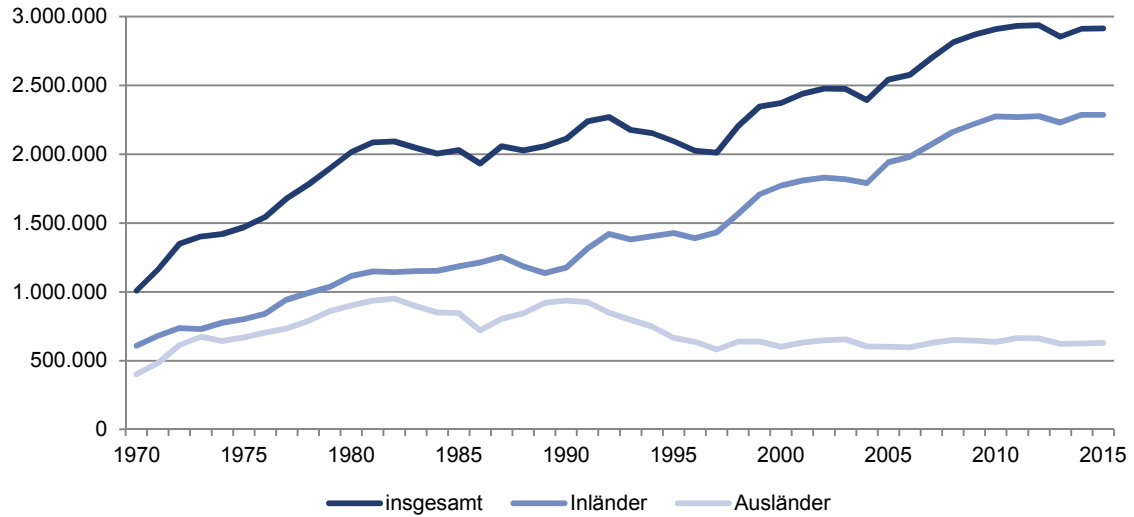

Übernachtungen nach Regionen im Burgenland im Jahr

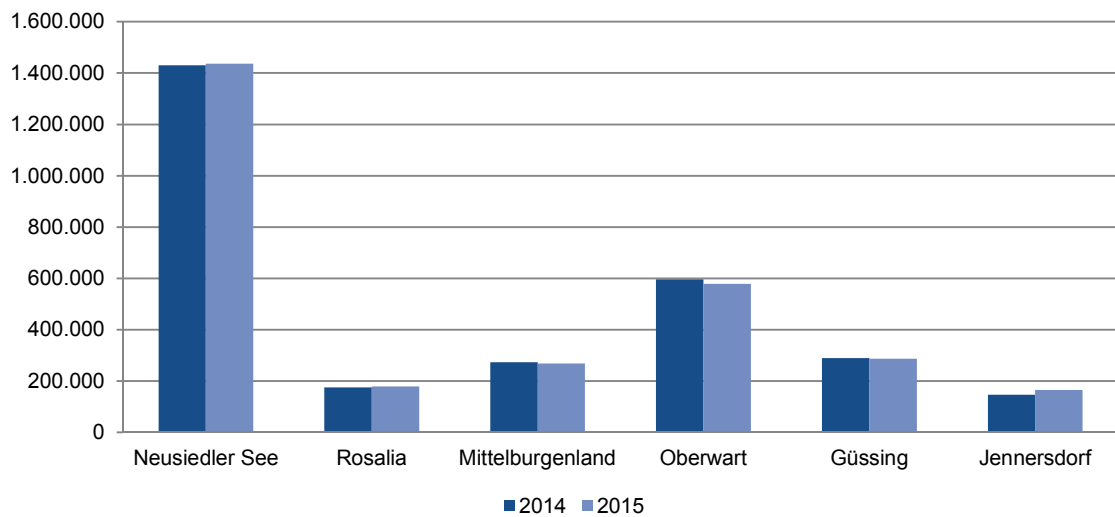

Entwicklung der Übernachtungen

Jahr	Übernachtungen			Veränderung gegenüber dem Vorjahr		Zahl der Betten
	insgesamt	Inländer	Ausländer	absolut	relativ	
1981	2.085.256	1.148.907	936.349	67.957	3,4	20.635
1982	2.093.974	1.143.463	950.511	8.718	0,4	21.665
1983	2.045.664	1.150.524	895.140	-48.310	-2,3	22.343
1984	2.005.179	1.153.851	851.328	-40.485	-2,0	22.542
1985	2.029.850	1.184.396	845.454	24.671	1,2	23.152
1986	1.932.839	1.213.392	719.447	-97.011	-4,8	20.938
1987	2.058.038	1.254.329	803.709	125.199	6,5	20.575
1988	2.027.834	1.184.740	843.094	-30.204	-1,5	21.246
1989	2.057.615	1.136.279	921.336	29.781	1,5	21.050
1990	2.112.475	1.176.243	936.232	54.860	2,7	20.364
1991	2.240.132	1.315.099	925.033	127.657	6,0	21.371
1992	2.269.210	1.420.550	848.660	29.078	1,3	21.107
1993	2.177.377	1.381.528	795.849	-91.833	-4,0	21.651
1994	2.154.462	1.405.372	749.090	-22.915	-1,1	21.523
1995	2.094.896	1.428.275	666.621	-59.566	-2,8	22.091
1996	2.026.584	1.389.151	637.433	-68.312	-3,3	22.044
1997	2.011.677	1.431.795	579.882	-14.907	-0,7	21.285
1998	2.205.129	1.566.365	638.764	193.452	9,6	21.402
1999	2.346.492	1.708.905	637.587	141.363	6,4	21.812
2000	2.373.208	1.772.146	601.062	26.716	1,1	21.449
2001	2.440.386	1.809.900	630.486	67.178	2,8	21.700
2002	2.478.221	1.830.920	647.301	37.835	1,6	21.544
2003	2.474.357	1.818.394	655.963	-3.864	-0,2	22.319
2004	2.392.419	1.789.806	602.613	-81.938	-3,3	22.904
2005	2.543.269	1.941.954	601.315	150.850	6,3	23.292
2006	2.576.922	1.980.757	596.165	33.653	1,3	23.219
2007	2.699.785	2.071.230	628.555	122.863	4,8	22.879
2008	2.812.852	2.162.891	649.961	113.067	4,2	23.452
2009	2.866.984	2.221.948	645.036	54.132	1,9	23.791
2010	2.911.034	2.273.659	637.375	44.050	1,5	24.115
2011	2.933.357	2.269.697	663.660	22.323	0,8	23.994
2012	2.938.655	2.276.761	661.894	5.298	0,2	23.593
2013	2.853.243	2.229.784	623.459	-85.412	-2,9	24.322
2014	2.912.637	2.286.897	625.740	59.394	2,1	23.867
2015	2.914.691	2.285.111	629.580	2.054	0,1	23.724

Quelle: Amt der Burgenländischen Landesregierung

Übernachtungen nach Bundesländern im Jahr 2015

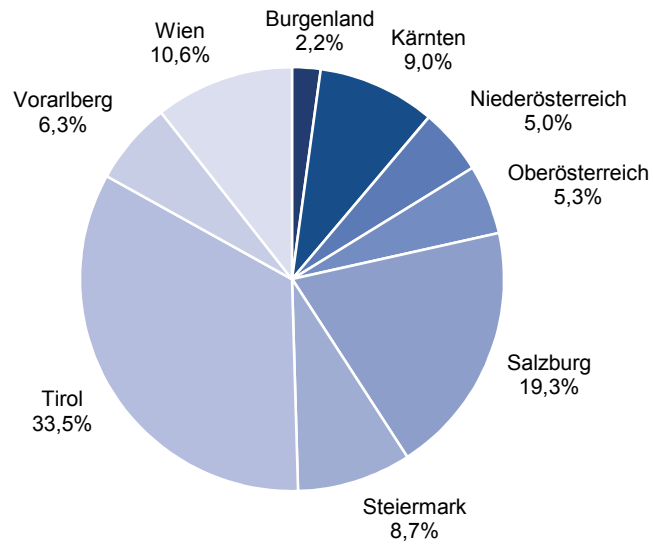

Durchschnittliche Aufenthaltsdauer in Tagen nach Bundesländern im Jahr

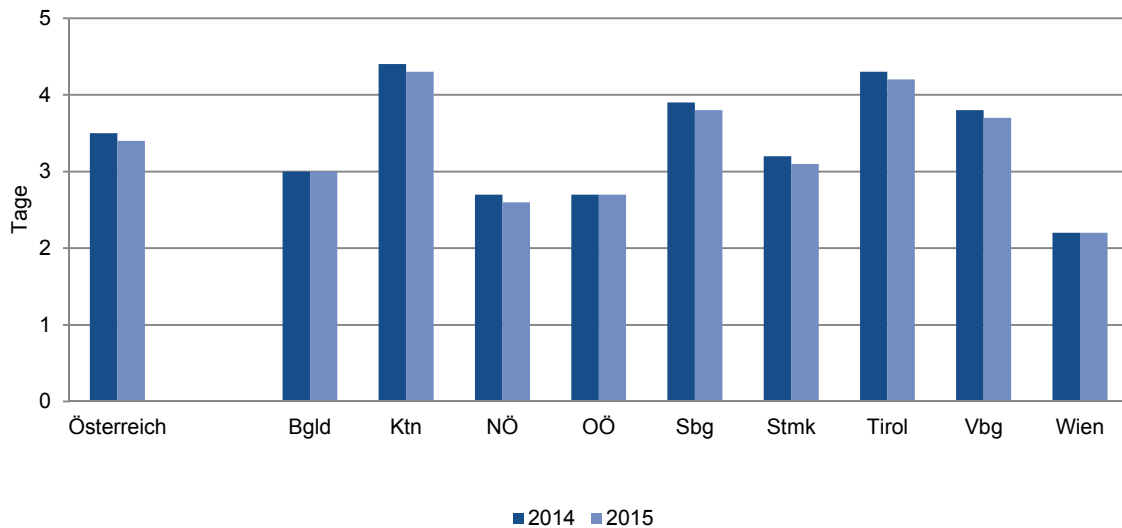

Übernachtungen nach Bundesländern

Bundesland	2008	2009	2010	2011	2012	2013	2014	2015
------------	------	------	------	------	------	------	------	------

Übernachtungen in Millionen

Österreich	126,7	124,2	124,9	126,0	131,0	132,6	131,9	135,2
Burgenland	2,8	2,9	2,9	2,9	2,9	2,9	2,9	2,9
Kärnten	13,0	12,7	12,3	12,4	12,6	12,5	12,1	12,2
Niederösterreich	6,5	6,4	6,5	6,7	6,7	6,5	6,7	6,8
Oberösterreich	6,9	6,8	6,7	7,0	7,2	7,1	7,0	7,2
Salzburg	24,5	23,7	23,9	23,9	25,2	25,8	25,5	26,2
Steiermark	10,6	10,6	10,8	11,0	11,2	11,3	11,4	11,8
Tirol	43,8	43,0	42,8	42,7	44,3	45,1	44,3	45,3
Vorarlberg	8,3	8,1	8,2	8,0	8,5	8,7	8,4	8,6
Wien	10,2	9,8	10,9	11,4	12,3	12,7	13,5	14,3

Anteil in %

Österreich	100,0	100,0	100,0	100,0	100,0	100,0	100,0	100,0
Burgenland	2,2	2,3	2,3	2,3	2,2	2,2	2,2	2,2
Kärnten	10,2	10,3	9,8	9,9	9,6	9,4	9,2	9,0
Niederösterreich	5,2	5,2	5,2	5,3	5,1	4,9	5,1	5,0
Oberösterreich	5,5	5,5	5,4	5,5	5,5	5,3	5,3	5,3
Salzburg	19,4	19,1	19,1	19,0	19,3	19,5	19,3	19,3
Steiermark	8,4	8,6	8,6	8,7	8,5	8,5	8,7	8,7
Tirol	34,6	34,6	34,3	33,9	33,8	34,0	33,6	33,5
Vorarlberg	6,5	6,6	6,5	6,3	6,5	6,6	6,4	6,3
Wien	8,1	7,9	8,7	9,0	9,4	9,6	10,3	10,6

Veränderung zum Vorjahr in %

Österreich	4,3	-1,9	0,5	0,9	4,0	1,2	-0,5	2,5
Burgenland	4,2	1,9	1,5	0,8	0,2	-2,9	2,1	0,1
Kärnten	1,3	-1,7	-3,7	1,2	1,7	-0,9	-3,3	0,6
Niederösterreich	3,1	-1,4	0,6	3,2	0,7	-3,0	2,9	1,2
Oberösterreich	3,3	-1,3	-1,7	3,4	3,9	-2,2	-1,2	2,7
Salzburg	4,7	-3,3	0,7	0,3	5,4	2,2	-1,2	2,6
Steiermark	5,3	0,6	1,3	1,8	1,7	1,3	0,9	3,0
Tirol	4,8	-1,9	-0,4	-0,2	3,8	1,7	-1,6	2,3
Vorarlberg	4,2	-1,3	0,2	-2,4	6,6	3,0	-3,8	1,6
Wien	6,0	-3,8	10,3	5,0	7,6	3,7	6,3	5,9

Quelle: Statistik Austria, Landesstatistik

Übernachtungen nach Saison im Burgenland, 1980/81 = 100

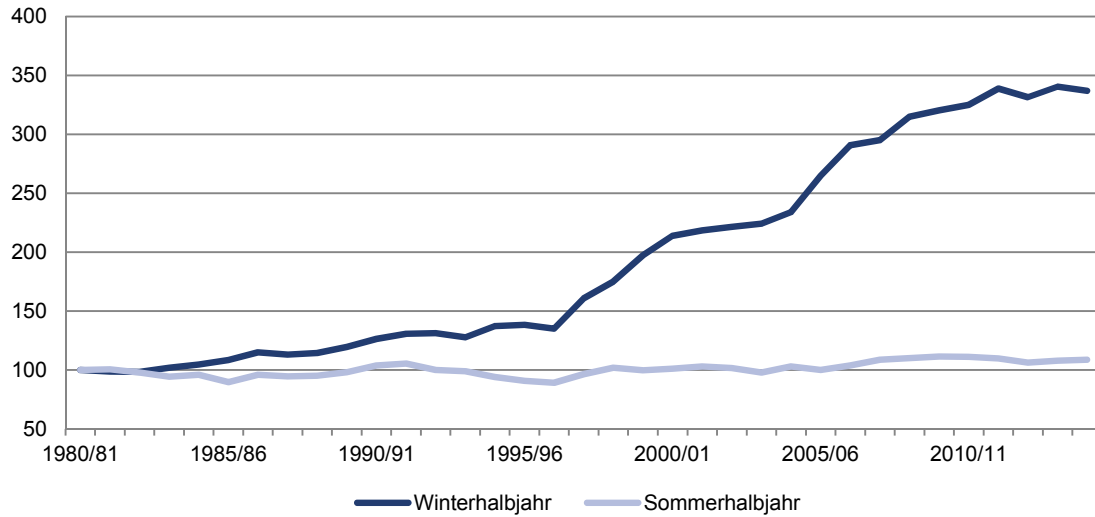

Betten nach Regionen im Sommer 2015 im Burgenland, 100% = 23.724

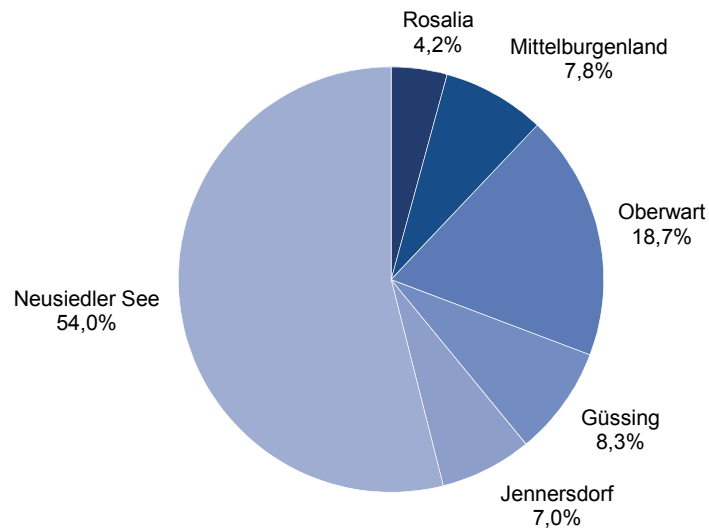

Ankünfte und Übernachtungen im Winter- und Sommerhalbjahr

Winterhalbjahr ¹⁾			Sommerhalbjahr ²⁾			Winter 1980/81 =100	Sommer 1981=100	Anteil Winter in %	Anteil Sommer in %
Jahr	Ankünfte	Übernach- tungen	Jahr	Ankünfte	Übernach- tungen				
1980/81	49.932	278.477	1981	320.394	1.809.620	100,0	100,0	13,3	86,7
1981/82	50.649	275.112	1982	330.690	1.822.430	98,8	100,7	13,1	86,9
1982/83	52.377	274.434	1983	334.447	1.771.419	98,5	97,9	13,4	86,6
1983/84	58.936	284.080	1984	333.318	1.710.777	102,0	94,5	14,2	85,8
1984/85	55.631	291.935	1985	334.420	1.739.369	104,8	96,1	14,4	85,6
1985/86	52.523	302.006	1986	307.573	1.622.497	108,4	89,7	15,7	84,3
1986/87	59.262	320.266	1987	331.414	1.738.708	115,0	96,1	15,6	84,4
1987/88	56.590	315.178	1988	349.483	1.715.582	113,2	94,8	15,5	84,5
1988/89	66.189	319.109	1989	348.198	1.724.899	114,6	95,3	15,6	84,4
1989/90	70.719	333.398	1990	361.575	1.775.451	119,7	98,1	15,8	84,2
1990/91	74.331	352.127	1991	378.567	1.882.647	126,4	104,0	15,8	84,2
1991/92	73.193	364.332	1992	372.071	1.908.200	130,8	105,4	16,0	84,0
1992/93	67.573	365.842	1993	354.434	1.811.242	131,4	100,1	16,8	83,2
1993/94	70.781	355.723	1994	358.648	1.793.896	127,7	99,1	16,5	83,5
1994/95	80.358	382.146	1995	341.679	1.702.299	137,2	94,1	18,3	81,7
1995/96	80.314	385.751	1996	351.769	1.646.208	138,5	91,0	19,0	81,0
1996/97	87.024	376.479	1997	350.416	1.613.015	135,2	89,1	18,9	81,1
1997/98	109.705	448.095	1998	398.343	1.748.464	160,9	96,6	20,4	79,6
1998/99	125.544	487.431	1999	429.776	1.845.773	175,0	102,0	20,9	79,1
1999/00	151.986	549.657	2000	438.336	1.808.615	197,4	99,9	23,3	76,7
2000/01	166.038	595.781	2001	451.707	1.833.301	213,9	101,3	24,5	75,5
2001/02	174.375	608.327	2002	467.155	1.866.803	218,4	103,2	24,6	75,4
2002/03	181.500	617.108	2003	486.452	1.840.778	221,6	101,7	25,1	74,9
2003/04	188.951	624.351	2004	491.904	1.771.083	224,2	97,9	26,1	73,9
2004/05	203.285	651.441	2005	538.059	1.863.824	233,9	103,0	25,9	74,1
2005/06	243.854	738.378	2006	524.349	1.810.371	265,1	100,0	29,0	71,0
2006/07	271.744	809.837	2007	569.932	1.881.973	290,8	104,0	30,1	69,9
2007/08	278.483	821.789	2008	595.676	1.966.711	295,1	108,7	29,5	70,5
2008/09	283.785	877.155	2009	601.628	1.994.593	315,0	110,2	30,5	69,5
2009/10	302.181	892.408	2010	628.023	2.017.385	320,5	111,5	30,7	69,3
2010/11	301.363	894.508	2011	622.424	2.025.502	325,1	111,1	30,6	69,4
2011/12	314.215	932.213	2012	622.282	2.003.063	338,8	109,9	31,8	68,2
2012/13	306.518	912.306	2013	611.725	1.939.791	331,6	106,4	32,0	68,0
2013/14	318.722	937.084	2014	637.105	1.968.709	340,6	108,0	32,2	67,8
2014/15	323.785	927.197	2015	640.768	1.983.390	337,0	108,8	31,9	68,1

Quelle: Amt der Burgenländischen Landesregierung

¹⁾ November - April

²⁾ Mai - Oktober

Ankünfte nach Regionen im Jahr

Jahr	Burgenland	Neusiedler See	Rosalia	Mittelburgenland	Oberwart	Güssing	Jennersdorf
1981	370.208	270.514	46.192	7.431	31.097	7.062	7.912
1982	381.869	287.224	43.937	7.260	28.999	6.886	7.563
1983	386.292	289.090	43.496	7.412	30.473	7.838	7.983
1984	393.023	292.854	44.261	7.538	32.633	7.487	8.250
1985	389.145	290.030	43.319	7.512	32.379	7.542	8.363
1986	362.467	262.548	44.312	10.080	30.417	6.381	8.729
1987	390.187	301.139	29.569	10.097	31.709	7.660	10.013
1988	407.417	322.415	24.040	9.706	33.344	7.478	10.434
1989	417.612	325.237	23.629	9.817	37.025	8.483	13.421
1990	433.825	338.134	25.525	9.393	34.573	9.645	16.555
1991	453.273	350.318	27.839	10.456	36.592	9.207	18.861
1992	443.025	336.435	31.045	9.739	35.760	8.236	21.810
1993	422.470	308.185	29.802	13.222	40.078	8.297	22.886
1994	431.833	306.683	28.941	15.392	47.039	9.237	24.541
1995	424.197	289.647	27.554	16.348	57.335	8.634	24.679
1996	434.197	291.398	26.275	16.011	65.956	8.869	25.688
1997	444.510	275.558	26.310	26.074	70.326	15.177	31.065
1998	511.272	314.018	26.814	32.234	78.227	23.999	35.980
1999	562.844	327.702	26.637	38.025	88.882	32.943	48.655
2000	596.107	348.153	11.295	49.929	95.937	36.006	54.787
2001	620.592	357.173	11.728	57.009	97.907	39.403	57.372
2002	644.743	362.606	16.764	65.126	101.007	42.823	56.417
2003	675.047	369.886	17.502	75.571	116.847	34.621	60.620
2004	681.208	360.578	19.107	89.039	111.611	35.564	65.309
2005	755.294	374.629	22.031	107.445	104.832	73.936	72.421
2006	778.411	369.109	21.226	113.342	117.927	83.611	73.196
2007	844.689	395.833	25.013	122.141	126.697	107.666	67.339
2008	877.212	413.350	24.274	123.052	124.868	120.703	70.965
2009	888.315	431.261	25.345	117.867	120.476	114.229	79.137
2010	933.573	461.829	33.684	120.188	122.049	120.472	75.351
2011	926.597	469.874	33.707	118.947	122.271	117.910	63.888
2012	938.221	480.673	34.514	98.601	135.345	122.849	66.239
2013	918.098	471.236	33.384	108.268	131.887	115.566	57.757
2014	960.686	484.523	38.264	113.069	139.216	120.183	65.431
2015	970.253	489.259	40.589	113.923	137.847	116.656	71.979

Quelle: Amt der Burgenländischen Landesregierung

Übernachtungen nach Regionen im Jahr

Jahr	Burgenland	Neusiedler See	Rosalia	Mittel-burgenland	Oberwart	Güssing	Jennersdorf
1981	2.085.256	1.438.353	156.847	35.220	398.175	20.636	36.025
1982	2.093.974	1.474.745	151.652	29.768	380.925	22.050	34.834
1983	2.045.664	1.440.338	150.786	28.195	372.860	24.138	29.347
1984	2.005.179	1.373.630	153.683	26.811	394.820	26.002	30.233
1985	2.029.850	1.370.664	171.454	28.225	404.713	24.258	30.536
1986	1.932.839	1.241.606	194.898	33.396	407.793	20.920	34.226
1987	2.058.038	1.365.325	180.246	34.773	421.853	22.396	33.445
1988	2.027.834	1.424.001	105.964	30.788	407.760	21.981	37.340
1989	2.057.615	1.440.958	102.340	25.774	414.085	28.434	46.024
1990	2.112.475	1.479.822	104.157	30.016	411.735	29.225	57.520
1991	2.240.132	1.568.845	111.471	23.901	427.429	33.695	74.791
1992	2.269.210	1.536.650	142.508	28.462	427.915	36.649	97.026
1993	2.177.377	1.431.915	154.028	33.484	447.300	27.729	82.921
1994	2.154.462	1.370.845	157.891	41.844	458.814	31.146	93.922
1995	2.094.896	1.295.307	153.407	42.129	480.440	29.525	94.088
1996	2.026.584	1.250.623	131.600	39.189	486.874	28.764	89.534
1997	2.011.677	1.194.908	134.399	60.274	482.498	39.280	100.318
1998	2.205.129	1.304.388	144.147	74.195	504.040	64.272	114.087
1999	2.346.492	1.343.803	149.159	89.414	527.610	89.140	147.366
2000	2.373.208	1.379.415	75.905	121.119	538.501	96.221	162.047
2001	2.440.386	1.407.792	80.172	135.692	539.257	109.130	168.343
2002	2.478.221	1.413.644	88.237	154.703	543.848	110.782	167.007
2003	2.474.357	1.381.385	87.773	171.123	567.305	91.721	175.050
2004	2.392.419	1.279.140	87.972	200.694	554.569	87.296	182.748
2005	2.543.269	1.283.696	108.397	256.724	536.254	170.152	188.046
2006	2.576.922	1.224.425	109.226	275.187	580.179	201.370	186.535
2007	2.699.785	1.273.560	119.779	294.931	601.834	244.816	164.865
2008	2.812.852	1.308.338	122.269	320.974	604.461	282.455	174.355
2009	2.866.984	1.369.395	126.470	288.774	607.389	282.844	192.112
2010	2.911.034	1.390.442	152.920	285.317	603.311	298.331	180.713
2011	2.933.357	1.439.403	148.829	289.090	611.441	291.215	153.379
2012	2.938.655	1.456.027	150.254	241.657	632.190	302.342	156.185
2013	2.853.243	1.430.001	152.734	263.691	591.058	281.200	134.559
2014	2.912.637	1.430.328	175.248	273.397	596.465	289.816	147.383
2015	2.914.691	1.435.958	178.693	268.838	578.395	286.724	166.083

Quelle: Amt der Burgenländischen Landesregierung

Ankünfte nach Unterkunftsarten und Monaten

Monat Jahr	insgesamt	Gewerblicher Beherbergungsbetrieb			
		insgesamt	5/4-Stern	3-Stern	2/1-Stern

2014

Jänner	44.420	42.522	36.085	5.690	747
Feber	47.759	45.258	37.740	6.092	1.426
März	49.355	46.410	36.825	7.590	1.995
April	71.795	55.022	38.202	13.860	2.960
Mai	94.877	69.488	40.853	21.741	6.894
Juni	106.633	72.249	38.180	24.826	9.243
Juli	127.585	81.670	41.844	29.720	10.106
August	148.982	97.735	52.213	33.358	12.164
September	85.041	66.331	39.848	19.948	6.535
Oktober	73.987	63.141	45.796	14.434	2.911
November	63.403	57.110	44.367	11.151	1.592
Dezember	46.849	43.829	36.525	6.475	829

2015

Jänner	43.858	40.734	34.867	5.132	735
Feber	46.920	43.681	36.122	6.339	1.220
März	52.099	48.067	39.026	7.449	1.592
April	70.656	54.841	39.441	12.894	2.506
Mai	97.738	69.937	42.970	21.625	5.342
Juni	101.073	69.345	38.489	23.572	7.284
Juli	129.134	84.727	44.316	30.117	10.294
August	145.945	94.403	51.374	31.625	11.404
September	92.335	69.805	42.160	22.217	5.428
Oktober	74.543	64.477	46.015	15.723	2.739
November	65.783	59.092	44.417	12.599	2.076
Dezember	50.169	46.697	38.399	7.375	923

2002	644.743	457.886	231.738	153.143	73.005
2003	675.047	476.339	245.476	160.872	69.991
2004	681.208	490.464	265.373	156.117	68.974
2005	755.294	561.816	332.970	158.541	70.305
2006	778.411	595.295	363.162	165.669	66.464
2007	844.689	645.426	387.518	193.770	64.138
2008	877.212	662.408	404.585	195.461	62.362
2009	888.315	672.040	419.423	187.822	64.795
2010	933.573	721.369	464.512	192.180	64.677
2011	926.597	706.393	453.019	193.967	59.407
2012	938.221	711.430	462.433	192.804	56.193
2013	918.098	704.720	465.605	187.216	51.899
2014	960.686	740.765	488.478	194.885	57.402
2015	970.253	745.806	497.596	196.667	51.543

Quelle: Amt der Burgenländischen Landesregierung, Statistik Austria

Privatquartier nicht auf Bauernhof	Privatquartier auf Bauernhof	Campingplatz	Kurheim der Sozialvers.- träger	Private und öffentliche Kurheime	Jugend- herberge	Ferien- wohnung, Ferienhaus	Sonstige Unterkunft
--	------------------------------------	--------------	---------------------------------------	--	---------------------	-----------------------------------	------------------------

411	48	0	451	460	104	424	0
558	117	0	408	390	419	609	0
577	225	418	416	470	217	584	38
2.119	1.465	8.477	481	566	488	2.839	338
3.664	2.396	11.976	485	489	821	4.640	918
4.793	3.089	16.919	405	472	1.319	6.082	1.305
8.414	3.916	20.777	515	1.299	1.084	8.676	1.234
9.054	4.440	23.241	398	1.318	1.505	9.854	1.437
3.131	2.280	6.907	453	1.257	921	3.371	390
1.617	1.091	3.679	491	1.294	406	2.079	189
1.461	1.188	119	322	971	116	2.015	101
629	108	32	197	1.139	36	870	9

448	63	24	315	1.167	88	976	43
541	63	26	211	1.091	293	1.010	4
652	177	412	362	1.202	227	996	4
1.805	1.428	7.496	413	1.320	606	2.442	305
3.787	2.457	12.703	352	1.158	1.132	5.524	688
4.299	2.692	15.095	399	1.227	1.149	5.599	1.268
7.964	3.944	19.955	438	1.286	1.369	8.288	1.163
7.956	4.407	24.608	375	1.252	1.248	10.123	1.573
3.248	2.364	9.365	431	1.232	862	4.474	554
1.641	1.341	2.658	254	1.318	268	2.347	239
1.542	1.243	35	209	1.155	266	2.134	107
714	83	0	175	1.032	185	1.242	41

43.809	25.639	53.525	4.244	7.539	5.966	37.343	8.792
46.337	24.480	63.911	4.193	7.146	6.154	35.440	11.047
46.344	22.223	60.771	4.121	7.399	6.065	35.228	8.593
46.114	23.014	63.832	4.240	7.806	5.866	34.314	8.292
37.684	21.674	60.915	4.322	8.672	6.094	33.513	10.242
38.121	23.396	71.829	4.324	9.097	6.199	35.461	10.836
41.564	22.385	80.779	4.388	9.232	6.710	39.255	10.491
42.319	22.616	83.045	4.473	8.507	6.070	39.474	9.771
39.441	24.421	84.660	4.605	8.113	5.917	35.765	9.282
38.089	23.797	93.747	5.374	8.321	5.901	36.615	8.360
38.927	22.564	97.108	5.305	7.703	5.583	41.535	8.066
35.253	20.747	95.555	5.209	5.673	3.990	39.781	7.170
36.428	20.363	92.545	5.022	10.125	7.436	42.043	5.959
34.597	20.262	92.377	3.934	14.440	7.693	45.155	5.989

Übernachtungen nach Unterkunftsarten und Monaten

Monat Jahr	insgesamt	Gewerblicher Beherbergungsbetrieb			
		insgesamt	5/4-Stern	3-Stern	2/1-Stern

2014

Jänner	133.981	116.724	99.789	15.238	1.697
Feber	142.631	122.317	102.027	16.104	4.186
März	147.200	124.558	99.147	20.121	5.290
April	212.756	152.661	112.097	33.646	6.918
Mai	285.056	189.842	114.547	57.322	17.973
Juni	319.646	198.744	111.100	64.492	23.152
Juli	403.168	229.742	130.529	72.857	26.356
August	494.104	281.070	162.160	84.973	33.937
September	260.716	174.988	111.833	47.792	15.363
Oktober	206.019	154.383	118.115	29.902	6.366
November	171.477	137.364	112.306	21.601	3.457
Dezember	135.883	112.527	97.648	12.987	1.892

2015

Jänner	134.038	109.146	96.111	11.522	1.513
Feber	135.782	112.155	94.587	14.228	3.340
März	148.988	119.775	100.145	15.670	3.960
April	201.029	137.635	103.974	28.102	5.559
Mai	292.559	187.960	123.001	52.197	12.762
Juni	304.686	186.260	107.955	58.834	19.471
Juli	417.086	238.508	136.829	75.691	25.988
August	483.048	274.933	159.500	83.862	31.571
September	282.739	186.796	119.483	54.138	13.175
Oktober	203.272	157.204	119.397	32.123	5.684
November	171.475	139.647	110.123	25.467	4.057
Dezember	139.989	117.472	101.151	14.476	1.845

2002	2.478.221	1.477.958	677.117	546.225	254.616
2003	2.474.357	1.494.884	720.629	538.412	235.843
2004	2.392.419	1.489.602	728.361	473.460	287.781
2005	2.543.269	1.645.216	885.828	441.296	318.092
2006	2.576.922	1.736.952	969.878	459.806	307.268
2007	2.699.785	1.829.391	1.024.393	507.223	297.775
2008	2.812.852	1.921.776	1.097.240	526.626	297.910
2009	2.866.984	1.952.447	1.155.000	504.990	292.457
2010	2.911.034	2.034.054	1.260.259	519.981	253.814
2011	2.933.357	2.009.131	1.255.206	523.440	230.485
2012	2.938.655	2.010.254	1.285.034	508.531	216.689
2013	2.853.243	1.965.847	1.327.887	484.067	153.893
2014	2.912.637	1.994.920	1.371.298	477.035	146.587
2015	2.914.691	1.967.491	1.372.256	466.310	128.925

Quelle: Amt der Burgenländischen Landesregierung, Statistik Austria

Privatquartier nicht auf Bauernhof	Privatquartier auf Bauernhof	Campingplatz	Kurheim der Sozialvers.- träger	Private und öffentliche Kurheime	Jugend- herberge	Ferien- wohnung, Ferienhaus	Sonstige Unterkunft
--	------------------------------------	--------------	---------------------------------------	--	---------------------	-----------------------------------	------------------------

1.039	107	0	8.958	5.604	176	1.373	0
1.448	320	0	10.456	5.488	891	1.711	0
1.353	457	811	11.622	6.201	439	1.699	60
4.990	3.637	22.277	11.296	6.863	1.222	9.283	527
10.964	8.087	35.651	11.503	6.881	2.259	17.513	2.356
13.971	9.703	47.711	11.265	6.741	3.522	25.001	2.988
24.646	12.813	60.888	11.567	15.334	2.898	41.939	3.341
30.125	16.615	79.999	11.542	15.492	3.266	52.354	3.641
10.193	7.805	21.300	11.273	14.819	1.969	17.500	869
4.566	2.750	8.902	11.822	15.042	724	7.349	481
3.274	2.267	283	10.708	12.618	303	4.353	307
1.576	195	200	6.791	11.914	60	2.451	169

1.067	118	196	7.219	13.419	163	2.484	226
1.208	101	184	6.582	12.415	629	2.504	4
1.421	399	1.009	8.523	14.301	601	2.955	4
4.291	3.711	21.463	9.724	14.749	1.571	7.422	463
10.340	8.493	38.402	10.035	13.086	2.857	20.205	1.181
12.300	8.258	43.462	10.323	14.180	3.203	23.434	3.266
24.000	13.532	65.190	10.596	15.521	5.688	40.432	3.619
27.295	16.607	80.563	10.368	15.243	3.260	51.130	3.649
10.289	8.935	28.712	9.799	14.728	2.197	20.268	1.015
4.134	3.249	5.799	8.728	15.825	483	7.570	280
3.243	2.364	112	6.403	14.040	504	4.985	177
1.452	145	0	6.217	11.147	327	3.152	77

153.747	100.297	295.512	97.876	86.412	19.189	211.796	35.434
156.364	93.861	283.644	95.170	83.090	21.079	204.850	41.415
147.575	81.863	252.005	94.550	83.126	22.546	189.399	31.753
149.472	83.399	245.909	97.929	82.261	21.081	185.140	32.862
121.754	77.527	227.465	99.566	86.446	18.477	171.985	36.750
122.030	77.058	263.934	97.863	86.353	18.811	169.400	34.945
134.984	73.261	257.211	100.064	85.938	19.518	191.467	28.633
135.704	74.480	280.152	108.442	81.536	17.491	189.767	26.965
124.367	79.795	270.154	110.178	71.809	16.845	177.743	26.089
120.326	78.055	291.196	136.887	72.821	16.885	183.460	24.596
117.111	73.680	296.637	135.498	76.037	16.574	191.685	21.179
112.305	66.874	283.927	133.051	79.428	10.858	182.854	18.099
108.145	64.756	278.022	128.803	122.997	17.729	182.526	14.739
101.040	65.912	285.092	104.517	168.654	21.483	186.541	13.961

Übernachtungen nach ausgewählten Herkunftsländern

Region Jahr	insgesamt	Wien	übriges Österreich	Deutschland	Schweiz und Liechtenstein	Ungarn	Tschechische Repubik
----------------	-----------	------	-----------------------	-------------	---------------------------------	--------	-------------------------

Burgenland

2007	2.699.785	594.230	1.477.000	449.600	31.604	31.778	7.290
2008	2.812.852	602.589	1.560.302	456.217	31.363	32.495	8.915
2009	2.866.984	604.514	1.617.434	465.591	33.982	22.358	11.676
2010	2.911.034	626.502	1.647.157	445.969	32.021	25.696	16.322
2011	2.933.357	643.409	1.626.288	459.534	33.486	28.833	19.345
2012	2.938.655	651.137	1.625.618	443.532	33.219	26.534	22.064
2013	2.853.243	622.217	1.607.567	418.991	31.157	26.891	22.708
2014	2.912.637	626.028	1.660.869	408.381	33.273	29.913	23.059
2015	2.914.691	627.933	1.657.176	401.710	33.085	30.072	23.447

Neusiedler See

2007	1.273.560	214.504	588.729	378.935	21.499	9.423	4.489
2008	1.308.338	215.817	620.617	376.790	20.673	10.760	5.093
2009	1.369.395	220.760	653.323	390.209	23.996	11.082	7.765
2010	1.390.442	231.826	667.479	376.195	22.912	12.454	11.129
2011	1.439.403	249.112	675.799	389.211	23.061	13.202	14.729
2012	1.456.027	261.715	688.676	373.138	24.596	14.315	16.870
2013	1.430.001	260.007	683.146	357.559	23.143	13.300	17.554
2014	1.430.328	263.408	690.365	345.094	25.149	15.628	17.377
2015	1.435.958	267.011	694.611	341.268	24.648	14.471	17.772

Rosalia

2007	119.779	37.087	71.031	6.849	229	1.499	167
2008	122.269	34.989	76.286	6.429	373	1.409	59
2009	126.470	31.702	83.807	7.996	426	328	40
2010	152.920	37.998	103.885	7.490	285	327	102
2011	148.829	37.238	98.644	8.244	734	626	169
2012	150.254	38.450	100.974	6.395	255	379	152
2013	152.734	40.765	102.344	5.340	194	413	180
2014	175.248	42.709	120.675	6.871	173	397	326
2015	178.693	48.731	118.680	6.726	321	380	109

Mittelburgenland

2007	294.931	55.326	214.211	8.899	806	9.377	536
2008	320.974	60.921	225.222	9.898	1.141	13.047	1.063
2009	288.774	53.532	208.252	9.944	1.046	5.579	987
2010	285.317	51.358	207.311	9.080	1.088	7.338	1.311
2011	289.090	52.764	209.938	9.725	1.187	6.830	1.248
2012	241.657	45.293	172.146	8.277	915	5.917	956
2013	263.691	48.374	189.328	8.835	804	6.937	1.294
2014	273.397	47.438	196.757	8.871	663	8.014	1.055
2015	268.838	48.446	192.973	8.436	775	9.198	1.277

Italien	Slowakei	Niederlande	Rumänien	Polen	USA	Vereinigtes Königreich	übriges Ausland
---------	----------	-------------	----------	-------	-----	---------------------------	--------------------

12.889	9.094	9.868	8.083	5.482	7.061	5.092	50.714
13.901	14.572	9.062	9.888	9.142	4.881	4.960	54.565
12.849	17.465	8.484	7.244	8.454	4.357	4.931	47.645
11.786	16.298	9.199	8.424	7.832	4.825	5.151	53.852
17.802	16.710	10.389	9.582	7.471	4.801	4.378	51.329
11.970	16.939	10.603	9.385	9.165	4.213	5.488	68.788
9.685	19.673	7.853	9.572	8.422	3.900	3.973	60.634
10.576	18.467	7.951	9.562	9.526	5.311	5.318	64.403
11.386	19.567	9.612	11.007	10.738	4.381	6.812	67.765

6.170	4.018	8.249	4.880	1.913	3.450	3.456	23.845
5.441	4.639	7.178	6.048	4.982	3.077	3.088	24.135
6.475	6.506	6.987	4.779	4.616	3.264	3.930	25.703
6.392	7.376	7.736	5.964	4.224	2.957	3.987	29.811
9.871	9.858	8.786	6.800	4.570	2.824	3.133	28.447
5.851	10.061	7.690	6.856	5.443	3.057	4.313	33.446
4.307	10.630	6.465	6.719	5.555	2.590	2.913	36.113
4.441	9.314	6.737	6.839	4.922	3.897	3.754	33.403
4.319	10.157	7.772	7.484	5.858	3.160	4.594	32.833

224	115	175	258	221	236	167	1.521
683	24	155	118	187	27	192	1.338
465	204	93	189	160	109	166	785
199	71	166	89	244	82	70	1.912
746	277	293	53	140	246	136	1.283
718	430	83	114	582	176	118	1.428
827	987	89	24	420	162	32	957
376	353	143	35	220	74	205	2.691
142	286	92	112	311	29	327	2.447

608	1.409	119	232	194	154	130	2.930
720	3.841	263	327	322	107	194	3.908
815	3.736	319	341	318	80	167	3.658
702	2.919	265	370	395	106	149	2.925
529	3.159	240	276	405	200	90	2.499
580	1.945	280	415	775	80	99	3.979
660	2.060	181	514	283	57	129	4.235
900	2.426	233	308	309	116	89	6.218
592	2.094	138	327	234	98	106	4.144

Übernachtungen nach ausgewählten Herkunftsländern

Region Jahr	insgesamt	Wien	übriges Österreich	Deutschland	Schweiz und Liechtenstein	Ungarn	Tschechische Repubik
----------------	-----------	------	-----------------------	-------------	---------------------------------	--------	-------------------------

Oberwart

2007	601.834	188.089	340.278	29.245	4.263	9.430	1.069
2008	604.461	180.911	353.977	28.260	4.238	4.057	1.269
2009	607.389	184.322	365.535	28.134	3.775	2.913	1.409
2010	603.311	183.484	364.210	24.819	3.893	3.291	2.119
2011	611.441	190.948	362.131	24.935	4.602	6.138	1.933
2012	632.190	193.507	376.390	24.797	3.573	3.223	1.731
2013	591.058	175.984	363.994	22.180	3.662	3.448	1.775
2014	596.465	175.422	365.853	21.861	3.882	3.458	1.894
2015	578.395	165.428	357.865	21.186	3.549	3.289	1.909

Güssing

2007	244.816	68.980	146.088	15.020	3.013	1.273	558
2008	282.455	79.037	163.795	22.782	3.316	1.984	732
2009	282.844	77.906	170.949	17.755	2.836	1.696	908
2010	298.331	88.595	176.374	16.494	2.224	1.222	949
2011	291.215	84.299	174.536	14.958	2.391	1.238	868
2012	302.342	80.789	183.094	18.164	2.381	1.882	1.404
2013	281.200	69.139	179.389	15.233	1.922	1.719	1.512
2014	289.816	68.598	186.243	14.482	2.108	1.325	1.823
2015	286.724	65.798	180.529	14.580	1.997	1.840	1.809

Jennersdorf

2007	164.865	30.244	116.663	10.652	1.794	776	471
2008	174.355	30.914	120.405	12.058	1.622	1.238	699
2009	192.112	36.292	135.568	11.553	1.903	760	567
2010	180.713	33.241	127.898	11.891	1.619	1.064	712
2011	153.379	29.048	105.240	12.461	1.511	799	398
2012	156.185	31.383	104.338	12.761	1.499	818	951
2013	134.559	27.948	89.366	9.844	1.432	1.074	393
2014	147.383	28.453	100.976	11.202	1.298	1.091	584
2015	166.083	32.519	112.518	9.514	1.795	894	571

Quelle: Amt der Burgenländischen Landesregierung

Italien	Slowakei	Niederlande	Rumänien	Polen	USA	Vereinigtes Königreich	übriges Ausland
---------	----------	-------------	----------	-------	-----	---------------------------	--------------------

2.817	1.536	747	1.846	1.767	2.723	663	17.361
2.657	2.824	671	2.075	2.113	1.140	1.028	19.241
2.239	2.319	522	1.087	2.042	498	473	12.121
2.147	1.903	560	1.284	1.871	825	701	12.204
4.553	903	539	1.157	1.413	808	792	10.589
2.192	1.182	725	839	1.168	358	650	21.855
1.953	2.800	623	1.204	1.045	496	478	11.416
1.975	2.167	460	1.234	2.325	585	602	14.747
1.978	2.135	1.073	1.463	2.579	585	941	14.415

1.256	1.702	252	307	1.213	255	650	4.249
1.090	2.292	240	726	1.415	366	381	4.299
1.000	3.883	221	469	1.064	239	165	3.753
1.022	3.414	224	525	775	662	116	5.735
1.108	2.159	148	711	781	564	87	7.367
1.652	2.983	1.609	660	876	207	181	6.460
1.120	2.911	255	806	955	423	296	5.520
1.851	3.956	183	884	1.568	471	512	5.812
3.518	4.347	240	1.016	1.521	403	458	8.668

1.814	314	326	560	174	243	26	808
3.310	952	555	594	123	164	77	1.644
1.855	817	342	379	254	167	30	1.625
1.324	615	248	192	323	193	128	1.265
995	354	383	585	162	159	140	1.144
977	338	216	501	321	335	127	1.620
818	285	240	305	164	172	125	2.393
1.033	251	195	262	182	168	156	1.532
837	548	297	605	235	106	386	5.258

Übernachtungen in den wichtigsten Tourismusgemeinden

Jahr	Bad Tatzmannsdorf	Podersdorf am See	Stegersbach	Lutzmannsburg	Rust	Illmitz	Jennersdorf	Bad Sauerbrunn
1970	247.577	170.277	1.603	.	55.960	28.504	7.464	17.334
1975	269.858	283.208	1.722	.	61.913	80.106	16.304	6.863
1980	293.668	343.620	1.957	.	92.161	114.428	25.879	4.542
1981	300.708	358.781	1.516	.	97.708	120.962	11.530	4.460
1982	299.459	366.751	1.476	.	126.986	122.545	10.874	4.283
1983	280.363	352.591	1.662	.	133.464	117.794	7.857	2.951
1984	298.827	355.046	2.064	.	121.938	119.282	7.386	2.283
1985	304.464	325.128	1.714	.	127.452	118.525	8.492	20.664
1986	319.521	306.769	1.289	.	113.032	113.233	10.966	38.937
1987	333.078	356.833	1.390	.	121.464	126.378	11.309	41.484
1988	315.813	364.770	1.745	.	129.543	132.007	14.659	40.219
1989	304.800	397.028	2.947	.	135.597	139.759	23.530	42.256
1990	313.043	388.870	1.668	.	142.537	137.844	34.051	39.238
1991	326.825	421.192	1.825	.	150.464	148.845	44.554	40.872
1992	338.699	422.160	1.751	.	139.802	147.684	59.148	47.592
1993	359.882	403.566	2.427	.	141.187	138.983	65.999	64.533
1994	377.246	383.915	1.223	.	139.221	141.160	73.600	68.663
1995	410.849	363.750	1.199	.	120.394	134.578	74.206	66.099
1996	422.042	337.492	1.059	1.603	113.692	128.548	74.364	51.563
1997	414.591	332.310	14.659	29.091	110.841	126.756	86.442	56.191
1998	442.186	390.288	41.127	43.207	115.302	129.331	101.198	62.327
1999	462.590	394.376	50.703	53.485	113.362	140.494	128.020	68.116
2000	480.408	396.404	55.395	87.247	116.402	152.092	141.585	66.149
2001	478.014	398.042	58.718	93.731	126.726	160.249	140.382	68.802
2002	472.244	410.939	56.395	114.968	119.801	161.495	138.789	69.061
2003	490.244	394.937	35.769	126.585	129.173	156.003	141.173	65.458
2004	467.069	338.773	22.631	157.928	123.698	147.028	147.853	67.129
2005	458.901	336.768	94.278	214.609	120.172	147.954	159.207	82.783
2006	506.522	320.380	117.708	232.850	117.783	136.305	155.446	82.378
2007	515.668	345.697	148.291	246.005	122.940	141.695	137.218	80.974
2008	532.312	356.964	189.108	274.088	123.522	147.105	141.074	84.637
2009	546.174	389.542	200.148	243.772	121.761	152.384	156.168	84.693
2010	538.670	381.034	216.240	241.332	119.568	150.544	143.490	107.563
2011	545.492	378.877	218.243	247.801	150.165	149.464	114.666	96.499
2012	565.759	385.194	229.838	201.853	145.010	151.062	111.048	100.415
2013	531.095	366.956	223.591	224.603	145.742	140.420	91.846	106.855
2014	535.509	356.836	232.818	230.166	150.404	138.539	105.696	120.534
2015	511.582	366.809	228.929	225.257	148.482	136.424	124.081	121.438

Quelle: Amt der Burgenländischen Landesregierung

. nicht verfügbar oder keine Berichtsgemeinde

Frauen- kirchen	Mörbisch am See	Pam- hagen	Sankt Andrä am Zicksee	Neusiedl am See	Eisen- stadt	Parndorf	Weiden am See	Mönch- hof	Purbach am Neu- siedler See
11.143	46.258	.	69.613	41.836	27.732	.	11.831	20.740	3.948
10.805	69.835	.	72.607	89.075	35.623	.	30.253	36.709	38.202
8.836	108.278	1.102	98.222	108.152	34.670	.	55.725	44.432	137.539
5.199	114.361	32.959	107.223	108.578	34.438	.	51.586	46.456	130.147
4.703	111.915	40.069	98.770	109.387	42.368	.	66.443	45.333	125.434
4.780	112.112	46.751	95.904	104.921	41.653	.	55.728	44.064	121.081
3.474	108.272	45.561	91.641	97.484	41.776	.	53.469	44.072	98.812
3.093	104.364	44.608	95.117	96.813	41.142	.	52.440	45.649	112.244
1.951	94.608	35.031	83.182	93.920	37.886	.	49.254	42.814	104.455
1.126	102.054	49.313	91.023	101.318	44.606	.	52.143	43.655	95.042
1.552	101.477	53.636	98.344	103.448	50.188	.	52.664	45.167	97.796
7.483	109.595	68.918	99.876	111.948	52.046	.	51.944	46.178	20.123
8.709	144.321	70.721	94.878	117.113	58.306	.	50.970	45.590	22.407
8.255	151.753	59.707	97.119	126.163	61.145	.	56.415	47.309	25.803
9.305	134.578	59.961	98.328	122.977	61.622	.	62.423	46.568	26.326
5.868	135.694	38.929	84.267	119.242	40.006	.	61.435	45.555	31.779
5.738	126.344	51.699	89.395	110.992	36.652	.	58.012	38.381	26.300
5.315	120.734	44.752	92.961	99.750	30.066	.	52.526	42.439	28.694
3.501	113.578	58.269	91.037	100.003	32.668	.	54.758	45.195	26.207
3.721	105.537	50.964	86.495	88.204	35.412	.	56.598	46.935	24.546
2.932	118.607	63.549	90.454	87.918	42.572	.	59.105	43.963	27.509
3.205	120.152	82.656	93.141	86.789	45.041	.	58.035	39.822	22.960
2.985	122.466	86.078	94.887	89.713	45.927	.	61.322	39.520	26.759
2.154	126.457	91.837	86.955	96.363	50.861	.	59.634	39.018	25.065
1.599	128.885	87.564	84.714	98.044	47.342	.	61.114	37.188	27.565
1.561	126.059	89.947	78.049	91.516	45.899	.	57.339	35.585	25.638
1.978	121.121	82.668	79.629	88.305	42.108	.	50.463	34.350	22.816
2.400	112.954	78.544	73.852	102.588	49.414	.	47.594	36.486	24.874
3.099	99.885	80.877	70.250	97.305	52.568	.	42.651	36.707	24.471
2.528	103.837	85.859	73.185	89.895	59.996	.	37.022	36.362	26.190
2.572	110.313	86.505	73.913	93.918	56.028	.	40.311	32.691	24.827
9.671	112.547	87.574	74.304	88.103	61.755	18.693	40.419	31.128	27.365
66.179	99.754	84.252	64.499	84.711	59.913	35.207	41.953	26.317	27.193
72.616	104.787	78.512	68.045	90.108	59.445	40.908	43.301	27.437	27.000
76.590	107.093	82.314	62.959	82.972	51.845	50.866	45.397	33.104	28.048
79.276	101.944	80.147	64.411	74.138	50.536	46.839	43.995	35.242	27.556
84.528	100.648	83.134	62.191	66.733	59.148	53.049	36.884	33.081	27.934
105.991	98.475	79.794	63.103	61.941	55.681	44.381	35.795	34.252	26.510

Tourismus in den Berichtsgemeinden 2015

Bezirk Region Gemeinde	Ankünfte			Übernachtungen		
	Inländer	Ausländer	insgesamt	Inländer	Ausländer	insgesamt
Burgenland	788.051	182.202	970.253	2.285.109	629.582	2.914.691
Eisenstadt-Stadt	18.616	9.305	27.921	33.172	22.509	55.681
Rust-Stadt	36.066	11.501	47.567	110.477	38.005	148.482
Eisenstadt-Umgebung	48.346	21.946	70.292	113.668	86.120	199.788
Güssing	104.314	12.342	116.656	246.327	40.397	286.724
Jennersdorf	66.062	5.917	71.979	145.037	21.046	166.083
Mattersburg	26.189	3.319	29.508	148.055	7.880	155.935
Neusiedl am See	262.274	92.286	354.560	723.661	331.104	1.054.765
Oberpullendorf	104.599	9.324	113.923	241.419	27.419	268.838
Oberwart	121.585	16.262	137.847	523.293	55.102	578.395
Neusiedler See	355.748	133.511	489.259	961.622	474.336	1.435.958
Rosalia	35.743	4.846	40.589	167.411	11.282	178.693
Mittelburgenland	104.599	9.324	113.923	241.419	27.419	268.838
Oberwart	121.585	16.262	137.847	523.293	55.102	578.395
Güssing	104.314	12.342	116.656	246.327	40.397	286.724
Jennersdorf	66.062	5.917	71.979	145.037	21.046	166.083
Neusiedler See	355.748	133.511	489.259	961.622	474.336	1.435.958
Andau	1.353	418	1.771	3.578	1.293	4.871
Apetlon	3.189	1.280	4.469	9.025	7.277	16.302
Breitenbrunn am Neusiedler See	2.724	1.342	4.066	8.033	4.973	13.006
Bruckneudorf	1.035	1.472	2.507	1.848	2.206	4.054
Donnerskirchen	992	1.057	2.049	3.208	6.745	9.953
Eisenstadt	18.616	9.305	27.921	33.172	22.509	55.681
Frauenkirchen	51.289	5.145	56.434	93.082	12.909	105.991
Gols	6.616	2.836	9.452	13.741	7.518	21.259
Halbturn	1.224	394	1.618	1.955	1.002	2.957
Hornstein	0	0	0	0	0	0
Illmitz	31.537	9.939	41.476	82.580	53.844	136.424
Jois	8.735	3.106	11.841	19.315	8.828	28.143
Kittsee	1.630	156	1.786	33.332	951	34.283
Klingenbach	120	90	210	316	376	692
Mönchhof	3.949	685	4.634	30.566	3.686	34.252
Mörbisch am See	20.014	10.718	30.732	49.153	49.322	98.475
Neusiedl am See	18.555	8.531	27.086	39.105	22.836	61.941
Nickelsdorf	592	2.478	3.070	982	2.791	3.773
Oggau am Neusiedler See	3.969	3.181	7.150	10.629	10.315	20.944
Pamhagen	10.682	9.067	19.749	22.284	57.510	79.794
Parndorf	11.600	16.805	28.405	17.514	26.867	44.381
Podersdorf am See	91.953	24.505	116.458	267.063	99.746	366.809
Purbach am Neusiedler See	7.918	3.265	11.183	17.787	8.723	26.510
Rust	36.066	11.501	47.567	110.477	38.005	148.482

Tourismus in den Berichtsgemeinden 2015

Region Gemeinde	Ankünfte			Übernachtungen		
	Inländer	Ausländer	insgesamt	Inländer	Ausländer	insgesamt
Sankt Andrä am Zicksee	5.825	1.841	7.666	54.737	8.366	63.103
Sankt Margarethen im Burgenland	2.080	546	2.626	3.836	1.659	5.495
Trausdorf an der Wulka	975	220	1.195	1.350	605	1.955
Wallern im Burgenland	1.873	337	2.210	4.087	1.009	5.096
Weiden am See	8.823	2.660	11.483	25.184	10.611	35.795
Winden am See	332	177	509	869	850	1.719
Zurndorf	1.482	454	1.936	2.814	1.004	3.818

Rosalia **35.743** **4.846** **40.589** **167.411** **11.282** **178.693**

Bad Sauerbrunn	12.972	403	13.375	120.106	1.332	121.438
Forchtenstein	113	32	145	285	124	409
Marz	4.535	1.088	5.623	8.493	2.250	10.743
Mattersburg	5.057	1.144	6.201	12.466	2.395	14.861
Neudörfel	2.333	477	2.810	4.453	1.381	5.834
Neufeld an der Leitha	6.068	1.230	7.298	10.541	2.689	13.230
Pötsching	469	137	606	849	299	1.148
Schattendorf	710	38	748	1.403	99	1.502
Steinbrunn	3.486	297	3.783	8.815	713	9.528

Mittelburgenland **104.599** **9.324** **113.923** **241.419** **27.419** **268.838**

Deutschkreutz	3.348	639	3.987	5.569	1.870	7.439
Draßmarkt	921	182	1.103	2.300	741	3.041
Frankenau-Unterpullendorf	1.135	63	1.198	2.490	296	2.786
Horitschon	1.219	86	1.305	1.736	201	1.937
Kobersdorf	137	22	159	192	95	287
Lockenhaus	5.091	196	5.287	8.659	475	9.134
Lutzmannsburg	85.152	6.617	91.769	205.788	19.469	225.257
Markt Sankt Martin	634	156	790	1.495	471	1.966
Neckenmarkt	1.451	389	1.840	2.837	877	3.714
Neutal	314	7	321	639	21	660
Oberpullendorf	5.197	967	6.164	9.714	2.903	12.617

Oberwart **121.585** **16.262** **137.847** **523.293** **55.102** **578.395**

Bad Tatzmannsdorf	98.265	7.597	105.862	477.030	34.552	511.582
Bernstein	368	225	593	752	580	1.332
Deutsch Schützen-Eisenberg	3.952	413	4.365	6.598	1.300	7.898
Großpetersdorf	5.567	1.482	7.049	7.875	2.868	10.743
Hannersdorf	312	23	335	1.372	35	1.407
Kohfidisch	950	141	1.091	1.837	755	2.592
Loipersdorf-Kitzloden	273	1.277	1.550	307	1.319	1.626
Neustift an der Lafnitz	1.598	653	2.251	2.509	1.270	3.779
Oberschützen	559	299	858	1.287	732	2.019

Tourismus in den Berichtsgemeinden 2015

Region Gemeinde	Ankünfte			Übernachtungen		
	Inländer	Ausländer	insgesamt	Inländer	Ausländer	insgesamt
Oberwart	1.694	432	2.126	3.507	1.294	4.801
Pinkafeld	5.311	3.031	8.342	10.260	7.107	17.367
Rechnitz	667	276	943	2.456	786	3.242
Stadtschlaining	1.524	312	1.836	3.727	2.213	5.940
Unterkohlstätten	233	100	333	473	288	761
Wiesfleck	312	1	313	3.303	3	3.306

Güssing **104.314** **12.342** **116.656** **246.327** **40.397** **286.724**

Burgauberg-Neudauberg	2.928	423	3.351	5.947	1.555	7.502
Eberau	750	147	897	1.977	947	2.924
Gerersdorf-Sulz	13	14	27	50	52	102
Güssing	5.336	2.043	7.379	5.955	2.800	8.755
Heiligenbrunn	4.989	802	5.791	9.302	2.550	11.852
Kukmirn	5.276	380	5.656	10.402	2.303	12.705
Ollersdorf im Burgenland	1.454	655	2.109	3.406	1.842	5.248
Rauchwart	1.718	100	1.818	6.717	383	7.100
Stegersbach	81.438	7.624	89.062	201.590	27.339	228.929
Strem	202	85	287	375	272	647
Tobaj	210	69	279	606	354	960

Jennersdorf **66.062** **5.917** **71.979** **145.037** **21.046** **166.083**

Deutsch Kaltenbrunn	34	7	41	47	9	56
Eltendorf	820	127	947	1.552	316	1.868
Heiligenkreuz im Lafnitztal	4.009	775	4.784	10.603	2.695	13.298
Jennersdorf	50.820	3.592	54.412	110.401	13.680	124.081
Königsdorf	182	107	289	330	140	470
Minihof-Liebau	2.005	217	2.222	5.343	1.073	6.416
Neuhaus am Klausenbach	1.165	241	1.406	3.072	1.072	4.144
Rudersdorf	240	139	379	329	225	554
Sankt Martin an der Raab	6.787	712	7.499	13.360	1.836	15.196

Quelle: Amt der Burgenländischen Landesregierung

Tourismus im Burgenland

Jahr 2015

Übernachtungen absolut

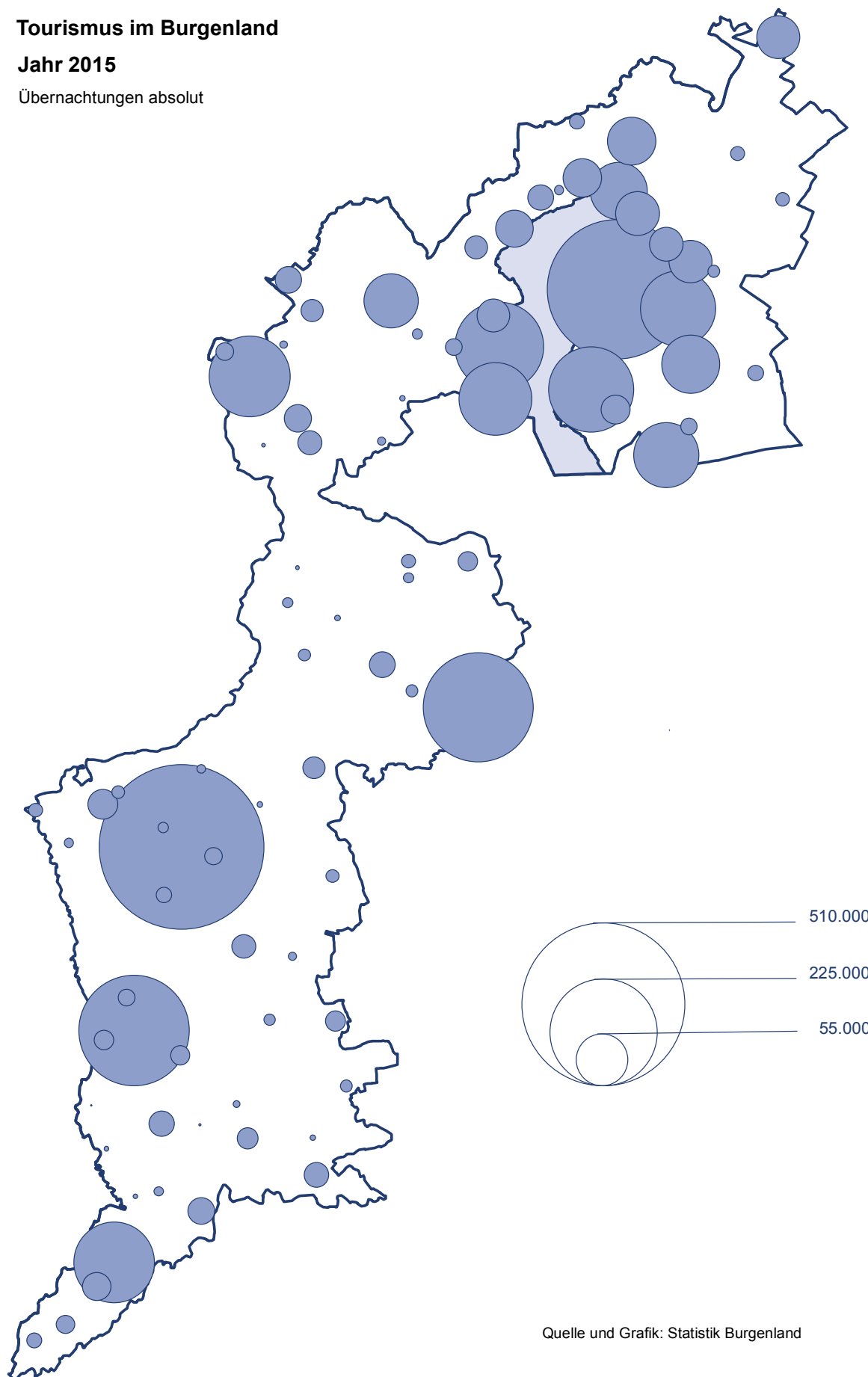

Quelle und Grafik: Statistik Burgenland

Gebahrung des Landes Burgenland 2015

in Tausend Euro

Gruppe	Einnahmen	Ausgaben	Differenz
insgesamt	1.205.490,6	1.205.490,6	0,0
Vertretungskörper und allgemeine Verwaltung	24.307,3	185.704,9	-161.397,7
Öffentliche Ordnung und Sicherheit	2.630,5	11.141,8	-8.511,3
Unterricht, Erziehung, Sport und Wissenschaft	205.365,9	251.950,8	-46.584,9
Kunst, Kultur und Kultus	2.935,7	23.558,4	-20.622,7
Soziale Wohlfahrt und Wohnbauförderung	194.057,1	322.740,4	-128.683,3
Gesundheit	118.291,0	207.620,6	-89.329,6
Straßen- und Wasserbau, Verkehr	29.246,6	76.459,1	-47.212,5
Wirtschaftsförderung	8.438,4	30.120,5	-21.682,0
Dienstleistungen	739,7	948,2	-208,4
Finanzwirtschaft	619.199,4	95.192,9	524.006,5
Abwicklung der Ergebnisse der Vorjahre	278,8	53,1	225,8

Quelle: Amt der Burgenländischen Landesregierung

Gemeindefinanzstatistik des Burgenlandes¹⁾

in Euro

Steuerart	2010	2011	2012	2013	2014	2015
Gesamtsteueraufkommen	237.346.491	258.941.153	271.154.437	284.887.828	294.581.909	299.582.515
Landessteuerkraftkopfquote	839,4	912,4	952,4	997,2	1.027,5	1.042,1
davon:						
Grundsteuer A + B	66,7	68,1	67,7	69,9	71,5	74,5
Kommunalsteuer	173,0	181,7	192,0	200,9	207,0	213,6
Getränkesteuer	-0,4	0,0	-0,3	0,0	-0,3	-0,3
Lustbarkeitsabgabe	4,8	3,1	6,3	3,2	6,7	7,3
Hundeabgabe	1,5	1,6	1,7	1,8	1,8	1,9
Ertragsanteile	593,8	657,9	685,1	721,4	740,7	745,1

Quelle: Amt der Burgenländischen Landesregierung

¹⁾Revision der Jahre 2010 bis 2014

Entwicklung der Landesgebarung

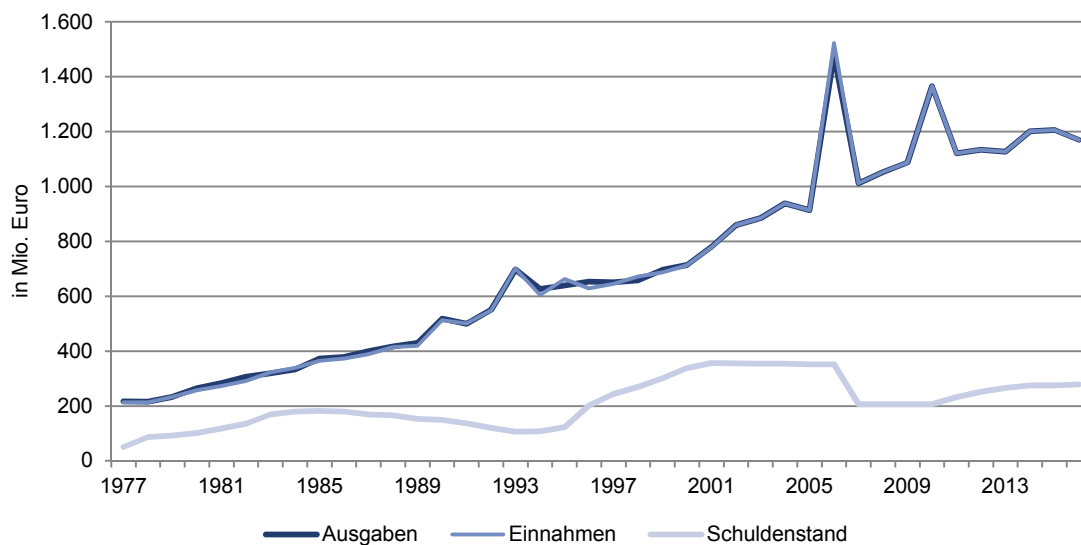

Steueraufkommen der burgenländischen Gemeinden 2015 nach Steuerarten

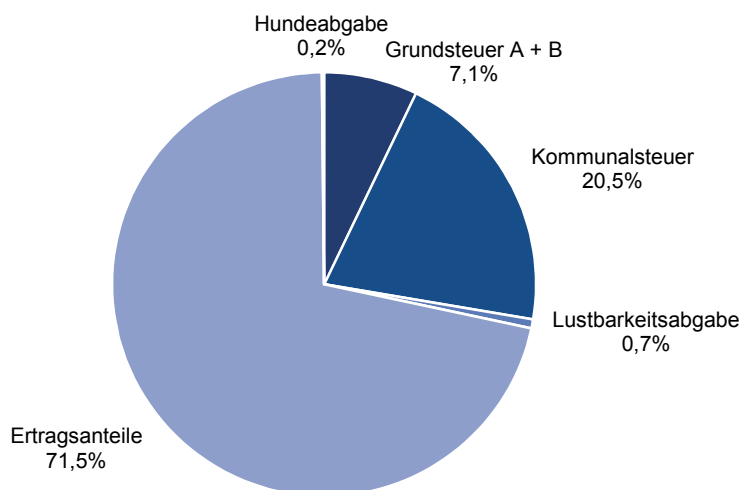

Bruttoregionalprodukt nach Bundesländern, laufende Preise

ESVG 2010

Wirtschaftsbereich	2006	2007	2008	2009	2010	2011	2012	2013	2014
--------------------	------	------	------	------	------	------	------	------	------

in Mio. €

Österreich	266.478	282.347	291.930	286.188	294.627	308.630	317.056	322.878	329.296
Burgenland	5.860	6.192	6.345	6.376	6.647	6.936	7.290	7.484	7.638
Niederösterreich	41.417	44.485	46.198	44.977	46.186	48.475	49.687	50.549	51.180
Wien	70.711	73.433	76.251	75.755	77.517	80.022	81.343	82.903	84.212
Kärnten	15.131	16.206	16.606	16.020	16.466	17.420	17.606	17.725	17.938
Steiermark	34.046	36.420	37.370	36.397	37.446	39.398	40.823	41.153	42.279
Oberösterreich	44.633	47.348	49.564	47.953	49.573	52.466	53.908	55.167	56.170
Salzburg	19.136	20.628	21.064	20.570	21.679	22.754	23.622	23.796	24.256
Tirol	23.427	24.677	25.075	24.959	25.533	26.869	28.135	28.948	29.892
Vorarlberg	12.036	12.879	13.372	13.086	13.487	14.199	14.547	15.065	15.643

je Einwohner, in €

Österreich	32.200	34.000	35.100	34.300	35.200	36.800	37.600	38.100	38.500
Burgenland	21.000	22.100	22.500	22.500	23.400	24.300	25.500	26.100	26.500
Niederösterreich	26.100	27.900	28.900	28.000	28.700	30.100	30.700	31.200	31.400
Wien	42.700	44.100	45.500	45.000	45.700	46.800	47.100	47.300	47.300
Kärnten	27.000	28.900	29.700	28.700	29.500	31.300	31.700	31.900	32.200
Steiermark	28.300	30.300	31.000	30.200	31.100	32.600	33.800	33.900	34.700
Oberösterreich	31.800	33.700	35.200	34.000	35.200	37.100	38.100	38.800	39.200
Salzburg	36.400	39.200	40.000	39.100	41.100	43.000	44.500	44.700	45.200
Tirol	33.700	35.400	35.800	35.500	36.200	37.900	39.500	40.300	41.200
Vorarlberg	33.100	35.300	36.500	35.600	36.600	38.400	39.100	40.300	41.500

Quelle: Statistik Austria

Erwerbstätige nach Bundesländern

ESVG 2010

Wirtschaftsbereich	2006	2007	2008	2009	2010	2011	2012	2013	2014
Beschäftigungsverhältnisse									
Österreich	4.135.100	4.212.600	4.304.500	4.274.800	4.307.700	4.381.500	4.427.600	4.453.900	4.501.800
Burgenland	114.500	116.200	117.200	116.900	117.100	120.700	121.500	122.200	123.500
Niederösterreich	683.700	695.700	711.500	705.400	706.800	718.000	725.600	730.300	738.400
Wien	923.200	940.800	962.400	961.000	972.100	987.800	1.005.300	1.012.300	1.022.500
Kärnten	266.500	270.600	274.700	270.100	270.700	274.500	273.900	273.700	275.900
Steiermark	591.600	602.900	615.900	608.700	615.200	626.000	628.200	629.000	635.300
Oberösterreich	717.200	731.900	748.000	741.600	743.700	756.800	764.600	769.000	778.700
Salzburg	294.700	300.100	308.400	306.200	309.500	314.900	319.000	321.400	323.300
Tirol	366.300	373.000	382.000	380.100	386.300	393.500	398.600	402.000	407.200
Vorarlberg	176.600	180.800	183.800	184.100	185.500	188.700	190.200	193.400	196.400

Quelle: Statistik Austria

Verfügbares Einkommen nach Bundesländern

ESVG 2010

Wirtschaftsbereich	2006	2007	2008	2009	2010	2011	2012	2013	2014
in Mio. €									
Österreich	159.305	166.807	171.615	171.950	172.879	177.935	185.776	185.901	190.701
Burgenland	5.272	5.526	5.683	5.714	5.781	5.900	6.271	6.221	6.359
Niederösterreich	31.190	32.872	33.838	33.989	34.434	35.457	36.917	36.951	37.791
Wien	32.834	34.351	35.283	35.501	35.505	36.559	37.922	37.859	38.842
Kärnten	10.331	10.758	10.989	10.965	11.043	11.242	11.757	11.700	11.965
Steiermark	22.393	23.476	24.164	24.071	24.267	24.910	26.025	25.987	26.650
Oberösterreich	26.919	28.125	29.032	29.006	29.000	29.901	31.217	31.205	32.071
Salzburg	10.161	10.620	10.961	10.979	11.014	11.348	11.881	11.931	12.222
Tirol	13.021	13.608	13.989	14.019	14.089	14.573	15.342	15.520	15.998
Vorarlberg	7.185	7.471	7.677	7.704	7.745	8.045	8.445	8.526	8.801

Quelle: Statistik Austria

Bruttowertschöpfung zu Herstellungspreisen nach Wirtschaftssektoren, laufende Preise

ESVG 2010

Jahr	Österreich				Burgenland			
	Primärer Sektor (A)	Sekundärer Sektor (B-F)	Tertiärer Sektor (G-T)	insgesamt	Primärer Sektor (A)	Sekundärer Sektor (B-F)	Tertiärer Sektor (G-T)	insgesamt
2006	3.494	72.469	161.720	237.683	228	1.523	3.476	5.227
2007	4.030	77.658	170.239	251.926	258	1.628	3.638	5.524
2008	3.947	78.498	178.088	260.533	224	1.646	3.792	5.662
2009	3.306	73.670	177.786	254.763	193	1.630	3.853	5.676
2010	3.762	75.254	183.295	262.311	216	1.720	3.981	5.918
2011	4.428	78.423	192.001	274.852	250	1.769	4.157	6.177
2012	4.331	81.153	196.410	281.894	274	1.849	4.358	6.482
2013	4.122	81.277	202.145	287.543	217	1.957	4.491	6.665
2014	4.114	82.255	206.941	293.311	199	1.977	4.626	6.803

Quelle: Statistik Austria

Bruttowertschöpfung 2013¹⁾ zu Herstellungspreisen nach Wirtschaftsbereichen, laufende Preise

ESVG 2010

Wirtschaftsbereich		Österreich	Bgld	Anteil in %
insgesamt		287.543	6.665	2,3
A	Land- und Forstwirtschaft, Fischerei	4.122	217	5,3
B	Bergbau und Gewinnung von Steinen und Erden	1.492	17	1,1
C	Herstellung von Waren	53.235	1.085	2,0
D	Energieversorgung	5.120	141	2,8
E	Wasserversorgung; Abwasser- und Abfallentsorgung und Beseitigung von Umweltverschmutzungen	3.077	97	3,2
F	Bau	18.354	616	3,4
G	Handel; Instandhaltung und Reparatur von KFZ	35.938	864	2,4
H	Verkehr und Lagerei	16.235	257	1,6
I	Beherbergung und Gastronomie	14.440	382	2,6
J	Information und Kommunikation	9.690	109	1,1
K	Erbringung von Finanz- und Versicherungsdienstleistungen	12.704	294	2,3
L	Grundstücks- und Wohnungswesen	27.784	703	2,5
M+N	Erbringung von freiberuflichen, wissenschaftlichen, technischen und sonstigen wirtschaftl. Dienstleistungen	27.194	350	1,3
O	Öffentliche Verwaltung, Verteidigung; Sozialversicherung	14.950	487	3,3
P	Erziehung und Unterricht	15.681	428	2,7
Q	Gesundheits- und Sozialwesen	19.378	439	2,3
R,S,T	Kunst, Unterhaltung und Erholung, Erbringung von sonstigen Dienstleistungen	8.151	178	2,2

Quelle: Statistik Austria

¹⁾ Daten nach Wirtschaftsbereichen immer ein Jahr später verfügbar

Bruttoregionalprodukt und Erwerbstätige 2013¹⁾ nach NUTS 3-Regionen

ESVG 2010

NUTS 3-Region	Wohnbevölkerung	Erwerbstätige	Bruttoregionalprodukt (BRP)	BRP je Einwohner
	Anzahl	Anzahl	in Mio. €	in €
Österreich	8.477.300	4.453.900	322.878	38.100
Mittelburgenland	37.500	14.100	818	21.800
Nordburgenland	152.000	67.100	4.409	29.000
Südburgenland	97.400	41.000	2.257	23.200
Mostviertel-Eisenwurzen	241.400	108.800	7.046	29.200
Niederösterreich-Süd	253.600	107.200	7.035	27.700
Sankt Pölten	149.100	86.300	5.931	39.800
Waldviertel	218.400	100.000	5.738	26.300
Weinviertel	123.100	40.600	2.454	19.900
Wiener Umland-Nordteil	311.500	114.300	8.614	27.700
Wiener Umland-Südteil	324.400	173.100	13.732	42.300
Wien	1.753.600	1.012.300	82.903	47.300
Klagenfurt-Villach	278.500	152.300	10.394	37.300
Oberkärnten	125.900	54.300	3.213	25.500
Unterkärnten	151.200	67.200	4.119	27.200
Graz	412.400	260.400	18.228	44.200
Liezen	79.000	40.600	2.581	32.700
Östliche Obersteiermark	162.900	72.700	5.524	33.900
Oststeiermark	266.300	128.200	7.035	26.400
West- und Südsteiermark	189.900	80.500	4.943	26.000
Westliche Obersteiermark	102.100	46.600	2.842	27.800
Innviertel	276.500	132.500	8.948	32.400
Linz-Wels	558.100	367.400	27.202	48.700
Mühlviertel	204.500	80.300	4.960	24.300
Steyr-Kirchdorf	152.200	77.600	6.185	40.600
Traunviertel	230.700	111.200	7.871	34.100
Lungau	20.500	10.100	630	30.700
Pinzgau-Pongau	163.300	92.700	6.209	38.000
Salzburg und Umgebung	349.100	218.500	16.956	48.600
Außerfern	31.700	17.000	1.347	42.500
Innsbruck	292.100	174.600	12.099	41.400
Osttirol	49.100	24.600	1.433	29.200
Tiroler Oberland	100.900	53.500	4.049	40.100
Tiroler Unterland	244.700	132.300	10.021	41.000
Bludenz-Bregenzer Wald	87.800	48.200	3.931	44.800
Rheintal-Bodenseegebiet	286.000	145.100	11.134	38.900

Quelle: Statistik Austria

¹⁾ NUTS 3-Daten immer ein Jahr später verfügbar

Bruttoregionalprodukt 2013 Anteil der Bundesländer

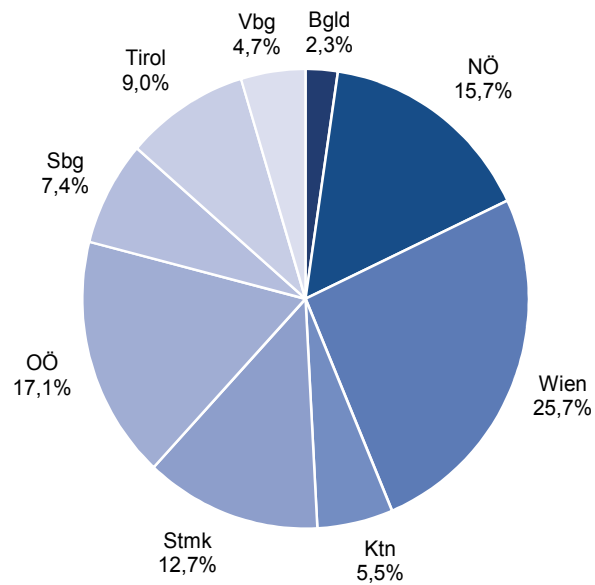

Bruttoregionalprodukt 2011 - 2013 Durchschnittliche jährliche Veränderung in %

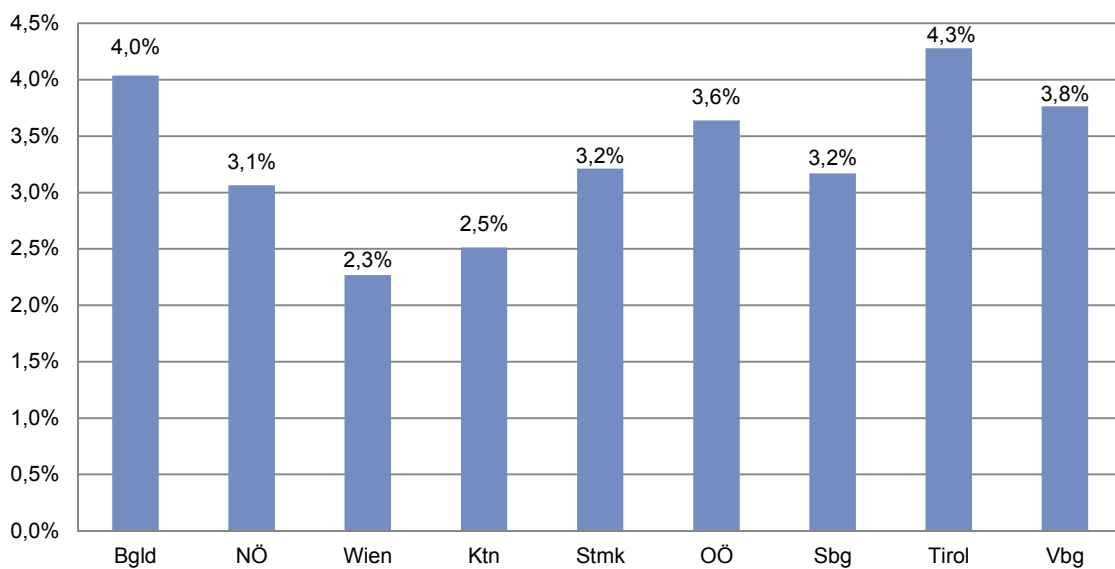

Energie, Umwelt, Innovation, Mobilität

Energie, Umwelt

Forschung, Innovation

Informationsgesellschaft

Verkehr

Energetischer Endverbrauch in Terajoule nach zusammengefassten Energieträgern

Jahr	insgesamt	Fossile Energieträger ¹⁾	Mineralölprodukte ²⁾			Naturgas	Brennholz	Biogene Brenn- u. Treibstoffe ³⁾	Umgebungs-wärme etc. ⁴⁾	Fern-wärme	elek-trische Energie
			insg.	davon							
				Benzin	Diesel						
1990	21.543	950	11.176	3.503	3.380	2.023	4.055	98	105	131	3.005
1995	24.781	793	12.344	3.470	4.651	3.259	4.314	113	155	199	3.605
2000	27.263	477	12.964	2.871	6.749	4.711	3.746	343	274	440	4.308
2001	29.458	456	13.826	2.891	7.362	5.526	3.829	349	278	523	4.670
2002	30.007	391	14.690	3.107	8.169	5.488	3.422	331	281	682	4.721
2003	31.129	369	16.198	3.189	8.941	5.017	3.203	357	304	802	4.879
2004	31.407	345	16.264	3.104	9.340	5.889	3.079	393	318	422	4.696
2005	33.211	176	16.560	3.021	9.759	6.190	4.086	535	337	465	4.863
2006	33.090	168	16.049	2.973	9.157	5.637	4.020	872	358	767	5.219
2007	33.082	173	15.696	2.884	9.363	5.157	4.559	1.048	385	1.046	5.018
2008	33.890	176	14.970	2.594	9.046	5.104	4.558	2.289	431	1.310	5.053
2009	32.967	47	13.843	2.520	8.667	4.602	3.407	3.581	494	1.653	5.341
2010	34.985	49	14.334	2.490	9.046	5.339	3.848	4.091	545	1.215	5.565
2011	33.997	63	13.565	2.409	8.780	5.192	4.019	3.753	580	1.301	5.524
2012	32.816	65	13.335	2.312	8.804	4.956	4.013	2.780	618	1.322	5.726
2013	33.429	64	13.761	2.248	9.359	4.893	4.051	2.648	645	1.410	5.957
2014	32.502	61	13.400	2.210	9.144	4.648	3.860	2.754	666	1.221	5.892

Quelle: Statistik Austria

¹⁾ Steinkohle, Braunkohle, Braunkohlen-Briketts, Brenntorf, Koks, Gichtgas, Kokereigas²⁾ Erdöl, Sonstiger Raffinerieeinsatz, Benzin, Petroleum, Diesel, Gasöl für Heizwecke, Heizöl, Flüssiggas, Sonstige Produktion der Erdölverarb., Raffinerie-Restgas³⁾ Pellets und Holzbriketts, Holzabfall, Holzkohle, Bioethanol, Biodiesel, Sonstige biogene Flüssiggase⁴⁾ Geothermie, Umgebungswärme, Solarwärme

Sektoraler energetischer Endverbrauch in Terajoule

Jahr	insgesamt	Veränderung zum Vorjahr	Landwirtschaft	Produzierender Bereich	Öffentliche und private Dienstleistung	Verkehr	Private Haushalte
1990	21.543	5,3	1.463	2.303	1.387	6.114	10.277
1995	24.781	8,0	1.374	2.532	1.973	7.303	11.599
2000	27.263	-2,0	1.279	2.687	3.243	8.758	11.295
2001	29.458	8,1	1.274	3.257	3.699	9.460	11.767
2002	30.007	1,9	1.219	3.472	3.900	10.473	10.942
2003	31.129	3,7	1.203	3.737	4.059	11.465	10.665
2004	31.407	0,9	1.210	4.084	4.214	11.593	10.305
2005	33.211	5,7	1.266	4.814	3.686	11.990	11.455
2006	33.090	-0,4	1.262	4.323	4.165	11.830	11.509
2007	33.082	0,0	1.213	5.067	3.990	12.365	10.447
2008	33.890	2,4	1.225	6.219	4.283	11.665	10.497
2009	32.967	-2,7	1.250	6.726	3.631	10.982	10.380
2010	34.985	6,1	1.304	7.341	3.538	11.310	11.492
2011	33.997	-2,8	1.333	7.397	3.243	10.939	11.084
2012	32.816	-3,5	1.340	6.471	2.941	10.884	11.179
2013	33.429	1,9	1.358	6.548	2.843	11.421	11.258
2014	32.502	-2,8	1.341	6.598	2.526	11.282	10.756

Quelle: Statistik Austria

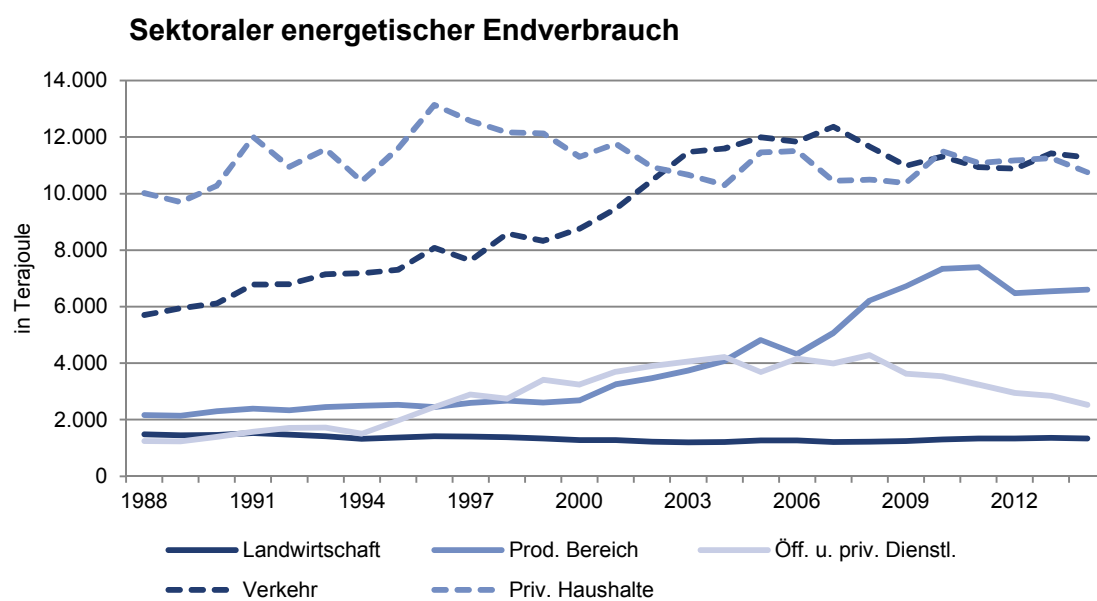

Treibhausgas-Emissionen in 1.000t CO₂-Äquivalenten nach Bundesländern

Jahr	Burgenland	Kärnten	Niederösterreich	Oberösterreich	Salzburg	Steiermark	Tirol	Vorarlberg	Wien	Österreich
1990	1.572	4.540	18.114	22.254	3.521	13.787	4.939	1.920	8.197	78.844
1995	1.712	4.839	17.986	21.563	3.841	14.341	5.290	1.969	8.272	79.813
2000	1.755	4.994	17.823	22.641	3.858	13.953	5.385	1.893	8.126	80.428
2001	1.870	5.347	19.313	22.986	4.099	14.514	5.603	1.939	8.709	84.380
2002	1.962	5.335	19.605	23.260	4.231	14.719	5.902	1.974	9.142	86.130
2003	1.997	5.723	21.837	24.425	4.415	15.314	6.272	2.053	9.982	92.018
2004	1.999	5.693	22.221	23.497	4.562	15.562	6.370	2.071	9.861	91.836
2005	2.027	5.417	22.166	24.744	4.604	15.199	6.338	2.117	10.200	92.812
2006	1.931	5.563	21.629	24.317	4.457	14.571	6.120	2.030	9.363	89.981
2007	1.867	5.336	21.318	23.974	4.313	13.738	5.970	1.925	8.800	87.241
2008	1.840	5.340	20.489	24.443	4.338	13.889	5.880	1.927	8.956	87.102
2009	1.723	4.758	19.222	21.475	4.083	12.153	5.563	1.902	9.309	80.188
2010	1.746	4.876	20.238	23.903	4.088	12.758	5.670	1.972	9.696	84.947
2011	1.693	4.800	19.860	23.023	3.873	13.004	5.471	1.844	9.058	82.626
2012	1.660	4.677	18.975	22.533	3.826	12.596	5.434	1.772	8.425	79.898
2013	1.664	4.768	19.003	22.408	3.854	12.575	5.613	1.814	8.343	80.042
2014	1.611	4.570	17.538	22.076	3.710	11.909	5.421	1.703	7.794	76.332

Quelle: Umweltbundesamt, Bundesländer Luftschadstoff-Inventur

Treibhausgas-Emissionen in 1.000t CO₂-Äquivalenten nach Sektoren, Burgenland

Jahr	insgesamt	Energie	Industrie	Verkehr	Gebäude	Landwirtschaft	sonstige
1990	1.572	2	111	456	457	344	204
1995	1.712	21	117	539	508	320	208
2000	1.755	36	108	639	507	277	189
2001	1.870	51	118	687	547	278	189
2002	1.962	81	134	762	525	264	195
2003	1.997	69	131	829	524	248	197
2004	1.999	12	176	847	516	249	199
2005	2.027	16	237	856	474	245	199
2006	1.931	16	199	807	480	238	191
2007	1.867	18	207	815	403	240	184
2008	1.840	18	206	765	415	254	181
2009	1.723	17	208	740	337	243	177
2010	1.746	15	197	768	365	226	175
2011	1.693	14	213	740	319	238	168
2012	1.660	12	217	738	298	232	163
2013	1.664	4	224	775	268	238	156
2014	1.611	5	214	756	234	252	151

Quelle: Umweltbundesamt, Bundesländer Luftschadstoff-Inventur

Wasserhygienische Untersuchungen

Art der Untersuchung	2009	2010	2011	2012	2013	2014	2015
----------------------	------	------	------	------	------	------	------

Bakteriologische Proben

insgesamt	2.383	2.478	2.259	2.204	2.325	2.306	2.428
Trinkwasser	1.848	1.903	1.693	1.663	1.716	1.594	1.677
Badewasser (Bäder)	313	327	326	282	440	451	470
Badewasser (Badeseen, Kleinbadeteiche)	172	180	176	180	98	212	218
sonstige	50	68	64	79	71	49	63

Chemische Proben

insgesamt	1.050	1.162	1.102	1.476	1.615	1.456	1.465
Trinkwasseruntersuchungen	595	644	606	528	660	604	628
Badewasseruntersuchungen	293	287	317	334	443	410	480
sonstige	162	231	179	614	512	442	357

Quelle: Amt der Burgenländischen Landesregierung

Treibhausgas-Emissionen 2014

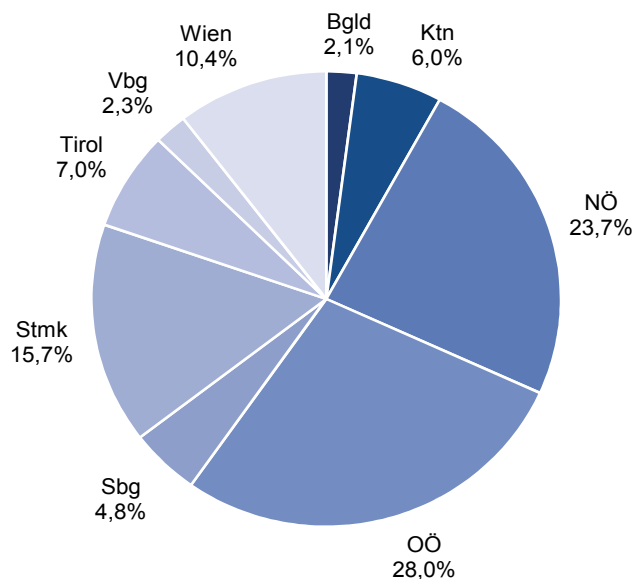

Abfallwirtschaftliche Parameter im Burgenland

	2011	2012	2013	2014	2015
--	------	------	------	------	------

Siedlungsabfälle in Tonnen

Sammlung aus Haushalten durch UDB

Restmüll	29.386	29.197	29.473	29.698	29.294
Biogene Abfälle	12.961	13.110	13.078	13.749	13.713
Sperrmüll	7.547	7.343	7.464	8.226	7.903
Getrennt gesammelte Altstoffe	39.053	39.105	39.064	39.680	38.670
Problemstoffe	651	683	665	664	662
insgesamt	89.598	89.438	89.745	92.017	90.241

Abfälle aus Gewerbe und Industrie

Restmüll	4.720	4.615	4.592	4.663	4.674
Biogene Abfälle	745	707	682	706	722
Getrennt gesammelte Altstoffe	6.505	6.337	6.442	6.147	5.990
Sonstige Sammlungen bzw. Anlieferungen	50.287	53.355	53.106	58.111	53.071
insgesamt	62.257	65.014	64.822	69.628	64.456
Bauschutt und Erdaushub	14.264	9.693	10.138	9.317	11.402
Müllanfall gesamt	166.119	164.145	164.704	170.962	166.100

Leistungsdaten des UDB

Restmüllsammelgefäß-Einheiten (120 Liter)	163.320	166.848	169.358	172.058	176.001
Biomüllsammelgefäß-Einheiten (80 Liter)	36.814	38.040	39.167	40.415	41.907
Müllsammelfahrzeuge	66	66	67	68	70
Km-Leistung mit Müllsammelfahrzeugen	1.552.435	1.614.839	1.615.547	1.644.991	1.641.968
Müllaufkommen im Jahr in kg/Einwohner	598	591	577	598	581

Altstoffe-Systemsammlung

Sammlung aus Haushalten durch UDB

Papier	21.093	20.943	20.712	20.973	20.968
Glas	8.939	8.967	9.076	9.349	8.509
Metall (FE- und NE-Metall)	1.506	1.468	1.470	1.466	1.471
Leichtverpackung (KS-Folien und -Körper)	7.515	7.727	7.806	7.892	7.721
gesamt	39.053	39.105	39.064	39.680	38.670

Abfälle aus Gewerbe und Industrie

Papier	6.441	6.034	6.163	5.826	5.648
Glas	64	302	279	321	341
gesamt	6.505	6.336	6.442	6.147	5.990

Quelle: Umweltdienst Burgenland

Rundungsdifferenzen nicht ausgeglichen

Kläranlagen im Burgenland

Die Siedlungsstruktur des Burgenlandes mit der Situierung der Ortschaften in den Talniederungen und der dichten Verbauung der Ortschaften begünstigt regionale Entsorgungssysteme. Die Abwasserbeseitigung und Abwasserreinigung wird daher in 133 Gemeinden von 18 burgenländischen Abwasserverbänden durchgeführt. Die Abwasserableitung und Abwasserreinigung der sonstigen Gemeinden erfolgt über Einzelkläranlagen bzw. Anlagen in benachbarten Bundesländern oder im Ausland.

Seit dem Jahre 2001 verfügen alle 171 burgenländischen Gemeinden über entsprechende Kanalisationsanlagen mit in Betrieb befindlichen biologischen Abwasserreinigungsanlagen. Insgesamt besitzen ca. 98,7 % aller Einwohner einen Kanalanschluss. Ende 2015 waren im Burgenland insgesamt 78 Kläranlagen in Betrieb. Die Abwässer von 13 burgenländischen Gemeinden (Ortsteilen) werden in Kläranlagen in den benachbarten Bundesländern, in der Slowakei (Petrzalka) und in Ungarn (Szentpéterfa) gereinigt. In burgenländischen Kläranlagen erfolgt die Reinigung von Abwässern aus 6 Gemeinden von Niederösterreich und 7 Gemeinden der Steiermark. Weiters werden auch die Abwässer von Szentgotthard im Burgenland gereinigt.

Neben den häuslichen Abwässern werden auch die industriellen und gewerblichen Abwässer in den 74 kommunalen Kläranlagen mitbehandelt. Einen wesentlichen Anteil stellen hierbei die Abwässer der Nahrungsmittelindustrie (Konservenindustrie) sowie der Winzerei dar. Darüber hinaus werden auch die Abwässer der Textilindustrie (z.B. Vossen, Lyocell) sowie des Tourismus mitefassen.

Eigene betriebliche Anlagen werden von der Fa. Boxmark Leathers (Jennersdorf), der BTKV (Unterfrauenhaid, Vorreinigung), der Fa. Lyocell (Heiligenkreuz, Vorreinigung) sowie der Fa. Pet2Pet (Müllendorf, Vorreinigung) betrieben.

Die Abwasserreinigung erfolgt fast ausschließlich in Belebtschlammanlagen. Die Kläranlagen sind weitgehend als Niedriglastanlagen für gleichzeitige Schlammstabilisierung ausgelegt, lediglich in 4 Verbandsanlagen erfolgt eine Schlammstabilisierung durch Schlammfäulung.

Die folgende Übersicht enthält alle im Burgenland am 31.12.2015 in Betrieb stehenden Kläranlagen mit einer Reinigungskapazität von mehr als 200 Einwohnergleichwerten. Neben der derzeitigen Kapazität der Kläranlage (Angabe in Einwohnerwerten) ist auch das Jahr der Inbetriebnahme sowie allfällige Änderungen der Kläranlage angeführt. Die Jahreszahlen in der letztangeführten Spalte geben das Jahr der Inbetriebnahme sowie die letzte Änderung der Ausbaugröße der Kläranlage oder eine signifikante Änderung der Vorgaben des Wasserrechtsbescheides an.

In der Spalte „Reinigungsleistung 2015“ wird angeführt, welcher Grad der Abwasserreinigung im Berichtsjahr erreicht wurde. Die Reinigungsleistung und die Ablaufqualität wurden dabei nach den derzeit geltenden Emissionsverordnungen sowie einer Richtlinie des BMLFUW beurteilt, wobei die Jahresmittelwerte der Ablaufkonzentrationen sowie der Jahresmittelwert der Stickstoffentfernung bewertet wurden.

Zeichenerklärung:

- C = biologische Reinigung (Kohlenstoffentfernung)
- N = Nitrifikation (Stickstoff-Oxidation)
- D = Denitrifikation (Stickstoff-Entfernung)
- P = Phosphorentfernung

Der jeweilige Standort von Einzelkläranlagen (ARA-Abwasserreinigungsanlage, BARA-betriebliche Abwasserreinigungsanlage) bzw. Verbandskläranlagen (AWV-Abwasserverband, WV-Wasserverband, GV-Gemeindeverband, RHV-Reinhalteverband, WRV-Wasserreinhalteverband) wird kenntlich gemacht durch die Anführung der derzeitigen Kapazität, der Reinigungsleistung im Jahre 2015 und des Jahres der Inbetriebnahme bzw. Änderungen bei der jeweiligen Gemeinde bzw. dem betreffenden Ortsteil, beim Konsens oder Wasserrechtsbescheid der Kläranlage.

Insgesamt verfügt das Burgenland über eine Kläranlagenkapazität von 945.186 EW, abzüglich der industriellen Kläranlagenkapazitäten von 149.360 EW steht für die Einwohner des Burgenlandes eine kommunale Kapazität von 795.826 EW zur Verfügung. Auf Grund der Erhebungen der Abt. 9 - Gewässeraufsicht betrug die mittlere kommunale Kläranlagenbelastung 517.785 EW im Jahre 2015. Dabei ist zu berücksichtigen, dass die Kläranlagen jeweils für die Spitzenbelastungen ausgelegt werden müssen (dies betrifft vor allem die Konservenindustrie, Winzerei und den Tourismus), um während des gesamten Jahres eine ordnungsgemäße Abwasserreinigung sicherstellen zu können. 86,8 % der kommunalen Kläranlagenkapazität stehen derzeit in Form von Verbandsanlagen zur Verfügung, der restliche Anteil entfällt auf kommunale Einzelkläranlagen.

Von den Ende 2015 in Betrieb befindlichen 78 Kläranlagen des Burgenlandes wurden im Rahmen der Fremdüberwachung seitens der Abt. 9 - Gewässeraufsicht des Amtes der Burgenländischen Landesregierung die Zu- und Ablaufqualität von 75 Kläranlagen periodisch überprüft.

Unter Berücksichtigung der erzielten Reinigungsleistung 2015 der kommunalen Kläranlagen und der jeweils bestehenden Kläranlagenkapazität ergibt sich folgende Verteilung:

Reinigungsleistung	Kläranlagengröße (EW)				
	51 - 500	501 - 1.000	1.001 - 5.000	5.001 - 50.000	> 50.000
C	-	-	-	-	-
C, P	-	-	-	-	-
C, N	-	-	-	-	-
C, N, D	500	1.240	-	-	-
C, N, P	-	-	-	7.400	-
C, N, D, P	-	5.570	42.300	406.850	331.500
Summe	500	6.810	42.300	414.250	331.500
Anzahl	1	10	15	22	4

99,1 % der kommunalen Kläranlagenkapazität konnte im Jahre 2015 sämtliche Anforderungen der Emissionsverordnung sowie der Richtlinie des BMLFUW erfüllen. Für die restlichen Kläranlagen wurden zumeist bereits Sanierungsprojekte ausgearbeitet und werden zum Teil bereits umgesetzt, um die Anlagen an den Stand der Technik anpassen zu können. Ebenso ist es erforderlich, bei einigen Anlagen die Betriebsführung zu optimieren.

Kläranlagen im Burgenland

Bezirk Gemeinde	Art	Einleitung in die ARA/den AWW	dzt. Kapazität EW	Reinigungs- leistung 2015	Inbetriebnahme bzw. letzte Ände- rung lt. Bescheid
Eisenstadt-Stadt	AWV	Eisbachtal	42.000	C, N, D, P	1980, 2014 ¹⁾
Rust-Stadt	RHV	Neusiedler See - Westufer			

Eisenstadt-Umgebung

Breitenbrunn am Neusiedler See	RHV	Neusiedler See - Westufer			
Donnerskirchen	RHV	Neusiedler See - Westufer			
Großhöflein	AWV	Eisbachtal			
Hornstein	AWV	Neufelder See			
Klingenbach	WV	Wulkatal			
Leithaprodersdorf	ARA	Seibersdorf			
Loretto	ARA	Seibersdorf			
Mörbisch am See	RHV	Neusiedler See - Westufer			
Müllendorf	AWV	Eisbachtal			
Müllendorf- Pet2Pet	BARA		9.360	²⁾	2007
Neufeld an der Leitha	AWV	Neufelder See	28.700	C, N, D, P	1969/97, 2014
Oggau am Neusiedler See	RHV	Neusiedler See - Westufer			
Oslip	RHV	Neusiedler See - Westufer			
Purbach am Neusiedler See	RHV	Neusiedler See - Westufer			
Sankt Margarethen im Burgenland	WV	Wulkatal			
Schützen am Gebirge	RHV	Neusiedler See - Westufer	66.500	C, N, D, P	2000, 2002
Siegendorf	WV	Wulkatal			
Steinbrunn	WV	Wulkatal			
Stotzing	ARA		1.300	C, N, D, P	1989
Trausdorf an der Wulka	AWV	Eisbachtal			
Wimpassing an der Leitha	ARA		5.000	C, N, D, P	1993
Wulkaprodersdorf	WV	Wulkatal	110.000	C, N, D, P	1977, 2012 ¹⁾
Zagersdorf	WV	Wulkatal			
Zillingtal	WV	Wulkatal			

Güssing

Bildein	ARA	Deutsch Schützen			
Bocksdorf	AWV	Oberes Stremtal	12.500	C, N, D, P	1982, 2012
Burgau-Neudauberg	AWV	Bezirk Jennersdorf			
Eberau	ARA	Szentpéterfa (H)			
Gerersdorf-Sulz	AWV	Strem- und Zickenbachtal			
Großmürbisch	ARA	Hagensdorf			
Güssing	AWV	Strem- und Zickenbachtal	35.000	C, N, D, P	1987/93, 2014
Güttenbach	AWV	Strem- und Zickenbachtal			
Hackerberg	AWV	Oberes Stremtal			
Heiligenbrunn	ARA	Hagensdorf			

Kläranlagen im Burgenland

Bezirk Gemeinde	Art	Einleitung in die ARA/den AWW	dzt. Kapazität EW	Reinigungs- leistung 2015	Inbetriebnahme bzw. letzte Ände- rung lt. Bescheid
Hagensdorf im Burgenland	ARA		2.500	C, N, D, P	1980, 2000
Luising	ARA	Hagensdorf			
Heugraben	AWV	Strem- und Zickenbachtal			
Inzenhof	AWV	Strem- und Zickenbachtal			
Kleinmürbisch	AWV	Strem- und Zickenbachtal			
Kukmirn	AWV	Strem- und Zickenbachtal			
Moschendorf	ARA		900	C, N, D, P	1979/95, 2014
Neuberg im Burgenland	AWV	Strem- und Zickenbachtal			
Neustift bei Güssing	AWV	Bezirk Jennersdorf			
Olbendorf	AWV	Strem- und Zickenbachtal			
Ollersdorf im Burgenland	AWV	Oberes Stremtal			
Rauchwart	AWV	Strem- und Zickenbachtal			
Rohr im Burgenland	AWV	Strem- und Zickenbachtal			
Sankt Michael im Burgenland	AWV	Strem- und Zickenbachtal			
Stegersbach	AWV	Oberes Stremtal			
Stinatz	AWV	Oberes Stremtal			
Strem	ARA	Hagensdorf			
Steinfurt	ARA		450	C, N, D, P	1993
Tobaj	AWV	Strem- und Zickenbachtal			
Tschanigraben	AWV	Strem- und Zickenbachtal			
Wörterberg	AWV	Oberes Stremtal			

Jennersdorf

Deutsch Kaltenbrunn	AWV	Bezirk Jennersdorf			
Eltendorf	AWV	Bezirk Jennersdorf			
Heiligenkreuz im Lafnitztal	AWV	Bezirk Jennersdorf	130.000	C, N, D, P	1982/97, 2004
Jennersdorf	AWV	Bezirk Jennersdorf			
Jennersdorf - Fa. Boxmark	BARA		60.000	C, N, D, P	1998, 2011
Königsdorf	AWV	Bezirk Jennersdorf			
Minihof-Liebau	AWV	Bezirk Jennersdorf			
Mogersdorf	AWV	Bezirk Jennersdorf			
Mühlgraben	AWV	Bezirk Jennersdorf			
Neuhaus am Klausenbach	ARA		1.300	C, N, D, P	1997/98
Rudersdorf	AWV	Bezirk Jennersdorf			
Sankt Martin an der Raab	AWV	Bezirk Jennersdorf			
Weichselbaum	AWV	Bezirk Jennersdorf			

Mattersburg

Antau	WV	Wulkatal			
Bad Sauerbrunn	WV	Wulkatal			
Baumgarten	WV	Wulkatal			
Draßburg	WV	Wulkatal			

Kläranlagen im Burgenland

Bezirk Gemeinde	Art	Einleitung in die ARA/den AWW	dzt. Kapazität EW	Reinigungs- leistung 2015	Inbetriebnahme bzw. letzte Ände- rung lt. Bescheid
Forchtenstein	WV	Wulkatal			
Hirm	WV	Wulkatal			
Krensdorf	WV	Wulkatal			
Loipersbach im Burgenland	ARA	Schattendorf			
Marz	WV	Wulkatal			
Mattersburg	WV	Wulkatal			
Neudörfel	AWV	Wiener Neustadt-Süd			
Pöttelsdorf	WV	Wulkatal			
Pöttsching	WV	Wulkatal			
Rohrbach bei Mattersburg	WV	Wulkatal			
Schattendorf	ARA		7.400	C, N, P	1984
Sieggraben	AWV	Mittleres Burgenland (Stooberbachtal)			
Sigleß	WV	Wulkatal			
Wiesen	WV	Wulkatal			
Zemendorf-Stöttera	WV	Wulkatal			

Neusiedl am See

Andau	ARA		8.000	C, N, D, P	1982, 2013
Apetlon	AWV	Seewinkel			
Bruckneudorf	AWV	Bruck/Neusiedl			
Kaisersteinbruch - Kaserne	AWV	Bruck/Neusiedl			
Deutsch Jahrndorf	ARA		1.000	C, N, D, P	1995
Edelstal	ARA	Petrzalka (SK)			
Frauenkirchen	ARA		7.250	C, N, D, P	1987, 2009
Gattendorf	AWV	Gattendorf-Neudorf	2.700	C, N, D, P	1985, 2010
Gols	WRV	Gols-Mönchhof	40.000	C, N, D, P	1977/89, 2012
Halbturn	ARA		7.000	C, N, D, P	1997, 2005
Illmitz	AWV	Seewinkel			
Jois	ARA		8.400	C, N, D, P	1982, 2004/13
Kittsee	ARA	Petrzalka (SK)			
Mönchhof	WRV	Gols- Mönchhof			
Neudorf	AWV	Gattendorf-Neudorf			
Neusiedl am See	AWV	Bruck/Neusiedl			
Nickelsdorf	ARA		12.500	C, N, D, P	1995
Pama	ARA	Petrzalka (SK)			
Pamhagen	AWV	Seewinkel	26.300	C, N, D, P	1982/93, 2013
Parndorf	AWV	Bruck/Neusiedl			
Podersdorf am See	ARA		20.000	C, N, D, P	1969, 2014
Potzneusiedl	ARA	Prellenkirchen (NÖ)			
Sankt Andrä am Zicksee	ARA		2.400	C, N, D, P	1969, 2010
Tadten	ARA		3.000	C, N, D, P	1997

Kläranlagen im Burgenland

Bezirk Gemeinde	Art	Einleitung in die ARA/den AWW	dzt. Kapazität EW	Reinigungs- leistung 2015	Inbetriebnahme bzw. letzte Ände- rung lt. Bescheid
Wallern im Burgenland	AWV	Seewinkel			
Weiden am See	AWV	Bruck/Neusiedl			
Winden am See	RHV	Neusiedler See - Westufer			
Zurndorf	ARA	Nickelsdorf			
Friedrichshof	ARA	Zurndorf Gemeinschaftsbau	500	C, N, D, P	1978, 1986

Oberpullendorf

Deutschkreutz	AWV	Mittleres Burgenland (Goldbachtal)	65.000	C, N, D, P	1977/93
Draßmarkt	AWV	Lockenhaus			
Frankenau-Unterpullendorf	GV	Lutzmannsburg			
Großwarasdorf	ARA		2.500	C, N, D, P	1996
Kleinwarasdorf	ARA		840	C, N, D	1985
Horitschon	AWV	Mittleres Burgenland (Goldbachtal)			
Kaisersdorf	AWV	Mittleres Burgenland (Stooberbachtal)			
Kobersdorf	AWV	Mittleres Burgenland (Stooberbachtal)			
Lackenbach	AWV	Mittleres Burgenland (Goldbachtal)			
Lackendorf	AWV	Mittleres Burgenland (Goldbachtal)			
Landsee	ARA		500	C, N, D	2001
Lockenhaus	AWV	Lockenhaus			
Lutzmannsburg	GV	Lutzmannsburg	9.000	C, N, D, P	1994
Mannersdorf an der Rabnitz	AWV	Lockenhaus			
Klostermarienbergr	AWV	Lockenhaus	15.200	C, N, D, P	1982, 1997
Markt Sankt Martin	AWV	Mittleres Burgenland (Stooberbachtal)			
Neckenmarkt	AWV	Mittleres Burgenland (Goldbachtal)			
Neutal	AWV	Mittleres Burgenland (Stooberbachtal)			
Nikitsch	ARA		2.800	C, N, D, P	1977/ 2006
Kroatisch Geresdorf	ARA		940	C, N, D, P	1978/ 2006
Oberloisdorf	AWV	Lockenhaus			
Oberpullendorf	AWV	Mittleres Burgenland (Stooberbachtal)	25.000	C, N, D, P	1976, 2005
Pilgersdorf	AWV	Lockenhaus			
Kogl	ARA		400	C, N, D	2000
Lebenbrunn	AWV	Lockenhaus			
Piringsdorf	AWV	Lockenhaus			
Raiding	AWV	Mittleres Burgenland (Goldbachtal)			
Ritzing	AWV	Mittleres Burgenland (Goldbachtal)			
Steinberg-Dörf	AWV	Lockenhaus			
Stoob	AWV	Mittleres Burgenland (Stooberbachtal)			
Unterfrauenhaid	AWV	Mittleres Burgenland (Goldbachtal)			
Unterfrauenhaid - BTKV	BARA		40.000	²⁾	1977, 2014 ¹⁾
Unterrabnitz-Schwendgraben	AWV	Lockenhaus			
Weingraben	ARA		600	C, N, D, P	1981
Weppersdorf	AWV	Mittleres Burgenland (Stooberbachtal)			

Kläranlagen im Burgenland

Bezirk Gemeinde	Art	Einleitung in die ARA/den AWW	dzl. Kapazität EW	Reinigungs- leistung 2015	Inbetriebnahme bzw. letzte Ände- rung lt. Bescheid
Oberwart					
Badersdorf	AWV	Tauchental			
Bad Tatzmannsdorf	AWV	Mittleres Pinka- und Zickenbachtal			
Bernstein	AWV	Tauchental			
Burg	AWV	Tauchental	7.000	C, N, D, P	1995, 2014
Redlschlag	AWV	Tauchental	700	C, N, D, P	1994, 2014
Deutsch Schützen	ARA		4.100	C, N, D, P	1983, 2010
Drumling	ARA		480	C, N, D, P	2006, 2007
Grafenschachen	AWV	Stögersbachtal			
Großpetersdorf	AWV	Tauchental			
Hannersdorf	AWV	Tauchental			
Hochneukirchen	ARA		2.400	C, N, D, P	2000
Jabing	AWV	Tauchental			
Kemetten	AWV	Oberes Stremtal			
Kleinzicken	AWV	Tauchental	4.000	C, N, D, P	1997, 2015
Kohfidisch	ARA	Mischendorf			
Litzelsdorf	AWV	Oberes Stremtal			
Loipersdorf-Kitzladen	AWV	Stögersbachtal			
Mariasdorf	AWV	Mittleres Pinka- und Zickenbachtal			
Markt Allhau	AWV	Stögersbachtal			
Markt Neuhodis	ARA		1.300	C, N, D, P	1992
Mischendorf	ARA		5.000	C, N, D, P	1979, 2007
Neustift an der Lafnitz	AWV	Oberes Lafnitztal			
Oberdorf im Burgenland	AWV	Strem- und Zickenbachtal			
Oberschützen	AWV	Mittleres Pinka- und Zickenbachtal			
Oberwart	AWV	Mittleres Pinka- und Zickenbachtal			
Pinkafeld	AWV	Oberes Pinkatal			
Rechnitz	ARA		6.000	C, N, D, P	1983/91, 2010
Riedlingsdorf	AWV	Oberes Pinkatal	17.000	C, N, D, P	1992, 2007
Rotenturm an der Pinka	AWV	Mittleres Pinka- und Zickenbachtal			
Siget in der Wart	AWV	Mittleres Pinka- und Zickenbachtal	45.000	C, N, D, P	1984, 2008
Schachendorf	AWV	Schachendorf-Schandorf			
Schandorf	AWV	Schachendorf-Schandorf	2.000	C, N, D, P	1978/93, 2005
Stadtschlaining	AWV	Tauchental			
Neumarkt im Tauchental	AWV	Tauchental	10.000	C, N, D, P	1993, 2014
Unterkohlstätten	AWV	Lockenhaus			
Untervart	AWV	Mittleres Pinka- und Zickenbachtal			
Weiden bei Rechnitz	AWV	Tauchental			
Wiesfleck	AWV	Oberes Pinkatal			
Wolfau	AWV	Stögersbachtal	25.000	C, N, D, P	1983, 2013

Quelle: Amt der Burgenländischen Landesregierung - Gewässeraufsicht

¹⁾ Die Kapazität der Kläranlage wurde im Zuge einer technischen Überrechnung neu festgelegt.

²⁾ Die Fremdüberwachung der Kläranlage wird durch ein externes Unternehmen durchgeführt, der Bericht lag zum Zeitpunkt der Erstellung dieser Statistik noch nicht vor.

Kläranlagen im Burgenland

Ergebnisse der Ablaufüberwachung 2015

Von den Ende 2015 in Betrieb befindlichen 78 Kläranlagen des Burgenlandes wurden im Rahmen der Fremdüberwachung seitens der Abt. 9 - Gewässeraufsicht des Amtes der Burgenländischen Landesregierung die Zu- und Ablaufqualität von 75 Kläranlagen periodisch überprüft. Die Ablaufkontrolle wird hierbei im Einzugsgebiet des Neusiedler Sees zumindest an allen Werktagen des Jahres, bei den sonstigen Kläranlagen mindestens 1- bis 2mal wöchentlich hinsichtlich der organischen Belastung (CSB=chemischer Sauerstoffbedarf, TOC=gesamter organischer Kohlenstoffgehalt) sowie des Nährstoffgehaltes, (NH₄-N=Ammonium-Stickstoffgehalt, NO₃-N=Nitrat-Stickstoffgehalt, PO₄-P=Phosphat-Phosphorgehalt) durchgeführt. Im Jahr 2015 wurden dabei insgesamt ca. 20.000 Abwasserproben einer Untersuchung im Labor der Abt. 9 – Gewässeraufsicht unterzogen. Die Probeentnahme für die Analysen erfolgt bei den Verbands- und größeren Einzelkläranlagen mittels automatischer Probeentnahmegерäte, bei kleineren Anlagen werden händisch entnommene Stichproben zur Untersuchung eingesetzt. Darüber hinaus werden von diesen Proben auch der Gesamt-Phosphorgehalt (Ges-P) und der Gesamt-Stickstoffgehalt (Ges-N) ermittelt. Aufgrund behördlicher Vorschriften dürfen dabei folgende Ablaufgrenz- bzw. Richtwerte nicht überschritten werden:

Parameter	CSB (mg/l)	TOC (mg/l)	NH ₄ -N (mg/l)	Ges-P (mg/l)
Einzugsgebiet Neusiedler See	50	15	5	0,5
Sonstige Kläranlagen	75	25	5	1,0
Kleinkläranlagen	90	30	10	-

In Einzelfällen wurde auch der Gehalt an NO₃-N begrenzt. Im Zuge der Ablaufüberwachung wird auch die Abwassermenge miterfasst und ausgewertet. Dabei ist allerdings zu berücksichtigen, dass die Abwassermenge teilweise auch erheblich durch den Niederschlag beeinflusst ist, da die Abwasserableitung im Burgenland vorwiegend im Mischsystem erfolgt.

Durch die Wasserrechtsgesetz-Novelle 1990 und die Novelle der 1. Emissionsverordnung für kommunales Abwasser (1996) wurden zusätzlich österreichweit Mindestwirkungsgrade sowie Emissionsgrenzwerte in Abhängigkeit von der Anlagengröße festgelegt. Sofern diese Werte überschritten werden, muss die Anlage innerhalb eines vorgegebenen Zeitraumes saniert oder stillgelegt werden.

Ablaufgrenzwerte und Mindestwirkungsgrade

gemäß 1. Emissionsverordnung

Parameter mg/l bzw. %	≤ 500 EGW	> 500-5.000 EGW	> 5.000-50.000 EGW	> 50.000 EGW
BSB ₅ (mind. 95 %)	25	20	20	15
CSB (mind. 85 %)	90	75	75	75
TOC (mind. 85 %)	30	25	25	25
NH ₄ -N	10 a)	5 a)	5 b)	5 b)
Gesamt-N-Entfernung a)	-	-	mind. 70 %	mind. 70 %
Gesamt-P (Jahresmittelwert)	-	2,0 c)	1,0 d)	1,0 d)

- a) Gilt bei einer Abwassertemperatur größer 12° C im Ablauf der biologischen Stufe
- b) Gilt bei einer Abwassertemperatur größer 8° C im Ablauf der biologischen Stufe
- c) Ab 1.000 EGW
- d) Im Einzugsgebiet des Neusiedler Sees ab 10.000 EGW: Ges-P: 0,5 mg/l

Für die Bewertung der Restbelastung des Kläranlagenablaufes wurde bis zum Jahre 1991 lediglich ein Vergleich mit den behördlich vorgeschriebenen einzuhaltenen Ablaufgrenzwerten vorgenommen. Um die Kläranlagenbetreiber zu motivieren, durch Optimierung des Kläranlagenbetriebes ein noch besseres Reinigungsergebnis und damit eine weitere Verringerung der Restbelastung für unsere Gewässer zu erzielen, wurde eine Berechnung der jeweiligen Leistungskennwerte der Kläranlagen gemäß ÖWAV-Arbeitsbehelf Nr. 9 – Kennzahlen für Abwasserreinigungsanlagen, 2. Auflage, (2000), vorgenommen.

Rückschlüsse auf den Fremdwasseranteil können durch den Verdünnungsfaktor ac gezogen werden. Bei einem Verdünnungsfaktor $>1,50$ ist eine Sanierung hinsichtlich unzulässiger Fremdwassereinleitungen erforderlich.

Für den Leistungskennwert werden die Jahresmittelwerte der Parameter CSB, NH_4-N , NO_3-N und Gesamt-P mittels entsprechender Bewertungsfaktoren multipliziert. Der resultierende Leistungskennwert (LW) gibt sodann eine Aussage über die Ablaufqualität. Dabei erfolgt folgende Beurteilung, wobei der Leistungs-Grenzkennwert LW_G als Maßstab herangezogen wird:

Größenklasse (EW)	Ablaufkonzentration (mg/l)				LW_G
	CSB	NH_4-N	NO_3-N	Ges-P	
≤ 500	72	8	36	4,5	9,0
501 - 1.000	60	4	40	5,0	8,3
1.001 - 5.000	60	4	40	2,0	5,8
> 5.000	60	4	10	1,0	3,0
> 10.000 (Seen Einzugsgebiet)	60	4	10	0,5	2,5

Der Leistungs-Grenzkennwert LW_G kann zur Orientierung dienen, welcher Leistungskennwert in den einzelnen Größenklassen nicht überschritten werden sollte. Es muss aber darauf hingewiesen werden, dass für die Beurteilung auf den Sanierungsbedarf einer Anlage nach wie vor die Einzelparameter maßgebend sind.

In den folgenden Tabellen sind die Jahresmittelwerte der Ablaufkonzentrationen, die Jahresabwassermenge sowie die Leistungskennwerte LW und der Verdünnungsfaktor ac der überwachten 75 Kläranlagen zusammengestellt. Die Ergebnisse der betrieblichen Vorreinigungsanlagen der Fa. Pet2Pet, der BTKV (Burgenländische Tiekörperverwertung Ges.m.b.H) und der Fa. Lyocell wurden in der Aufstellung nicht berücksichtigt. Da im Einzugsgebiet des Neusiedler Sees besonders hohe Anforderungen an die Ablaufqualität gestellt werden, wurden die Ergebnisse der betreffenden Kläranlagen in diesem Einzugsgebiet zusätzlich noch getrennt ausgewertet. Aus den angeführten Daten geht eindeutig hervor, dass die geforderten Ablaufgrenzwerte im Bezug auf die frachtgewichteten Mittelwerte weitgehend eingehalten werden konnten. Generell weisen die Verbandskläranlagen eine etwas bessere Ablaufqualität als die Einzelkläranlagen auf.

Die in den 75 burgenländischen Kläranlagen behandelte Abwassermenge betrug im Jahr 2015 rund 50.635.052 m³, im Vergleich zu 2014 bedeutet das eine Abwasserreduktion um ca. 18,7 % bzw. um 11.655.354 m³.

Aufgrund der zusätzlichen Untersuchung des Kläranlagenzulaufes konnten auch wieder die Wirkungsgrade bezogen auf die frachtmäßig gewichteten Zu- und Ablaufkonzentrationen für die Kläranlagen ermittelt werden.

Parameter	Wirkungsgrade (%)					1. Emissionsverordnung
	2011	2012	2013	2014	2015	
CSB	95,5	95,9	95,3	95,0	95,8	> 85
TOC	94,8	95,7	95,4	94,8	95,6	> 85
Ges-N	88,0	89,6	86,6	86,0	87,6	> 70

Im Landesmittel wurde im Jahre 2015 das bereits sehr hohe Leistungsniveau des Vorjahres weiter verbessert. Die gesetzlich vorgegebenen Mindestwirkungsgrade konnten bei allen Parametern eingehalten werden. Beim CSB und TOC wurde die maximale Leistungsfähigkeit der biologischen Abwasserreinigung trotzdem bereits erreicht.

Die Auswertung der Leistungskennwerte (LW) im Bezug auf die Kläranlagen-Kapazität zeigt, dass ein Sanierungsbedarf vor allem noch bei kleineren und mittleren Anlagen erforderlich ist. (siehe Grafik „Leistungskennwert LW 2015“).

Der Verdünnungsfaktor a_c der 74 kommunalen Anlagen zeigt mit einem Wert von 1,44 auf, dass die niedrigen Ablaufkonzentrationen zum Teil auf den niederschlagsbedingt höheren Abwasseranfall sowie auch auf die Verdünnung mit Fremdwasser zurückzuführen sind. Ein Sanierungsbedarf, speziell im vorgelagerten Kanalsystem, ist noch immer gegeben (siehe auch Grafik „Verdünnungsfaktor a_c 2015“).

Die Häufigkeitsverteilung der Kennwerte zeigt, dass aufgrund der erzielten Ablaufqualität nur mehr geringe Anpassungserfordernisse gegeben sind. Die Ablaufergebnisse und Kennwerte können aber keine Informationen über den Zustand der maschinellen, elektrischen und baulichen Anlagen und Einrichtungen liefern. Da einige Anlagen bereits seit mehr als 25 Jahren in Betrieb stehen, sind in den nächsten Jahren weitere Sanierungsmaßnahmen erforderlich.

Bei Betrachtung der Grafik des Verdünnungsfaktors a_c ist weiters festzustellen, dass der Schwerpunkt der zukünftigen Arbeit weiterhin im Bereich der Reduktion von Fremdwasser im Kanalsystem gesetzt werden muss. Bei 60,8 % der kommunalen Anlagen ist der Verdünnungsfaktor $>1,5$ und somit eine Reduktion von Fremdwasser im Kanalsystem erforderlich. Bei der direkten Bewertung der Ablaufergebnisse (LW und a_c) in der nachstehenden Tabelle „Kläranlagen im Burgenland“ werden die Daten des Gesamtergebnisses für das Burgenland durch die Industrieabwasserkläranlage (Lederfabrik) etwas verzerrt.

Sämtliche in den Tabellen angeführten Messwerte wurden von der Abteilung 9 - Gewässeraufsicht des Amtes der Burgenländischen Landesregierung zur Verfügung gestellt

Leistungskennwert LW 2015 74 kommunale Anlagen im Burgenland

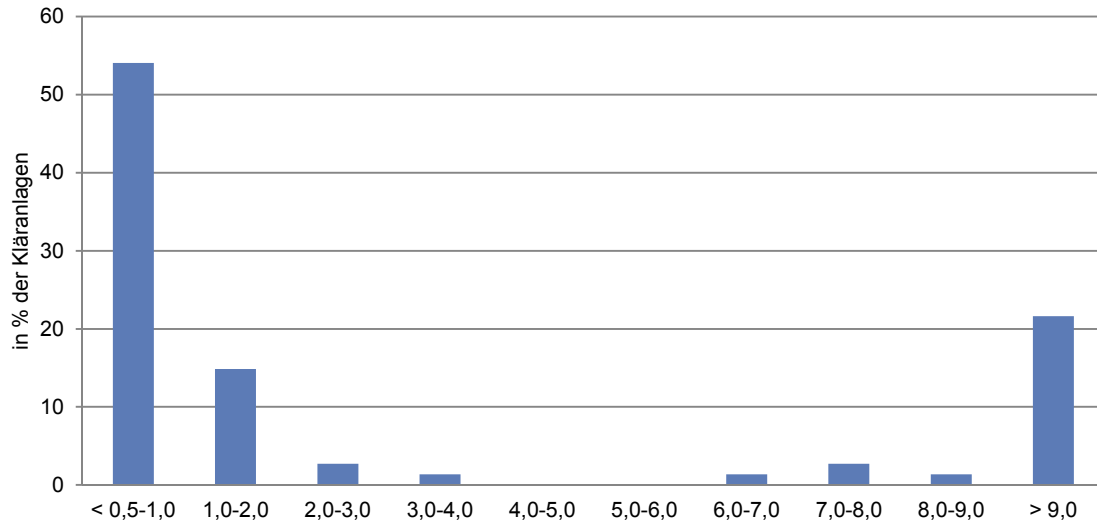

Verdünnungsfaktor a_c 2015 74 kommunale Anlagen im Burgenland

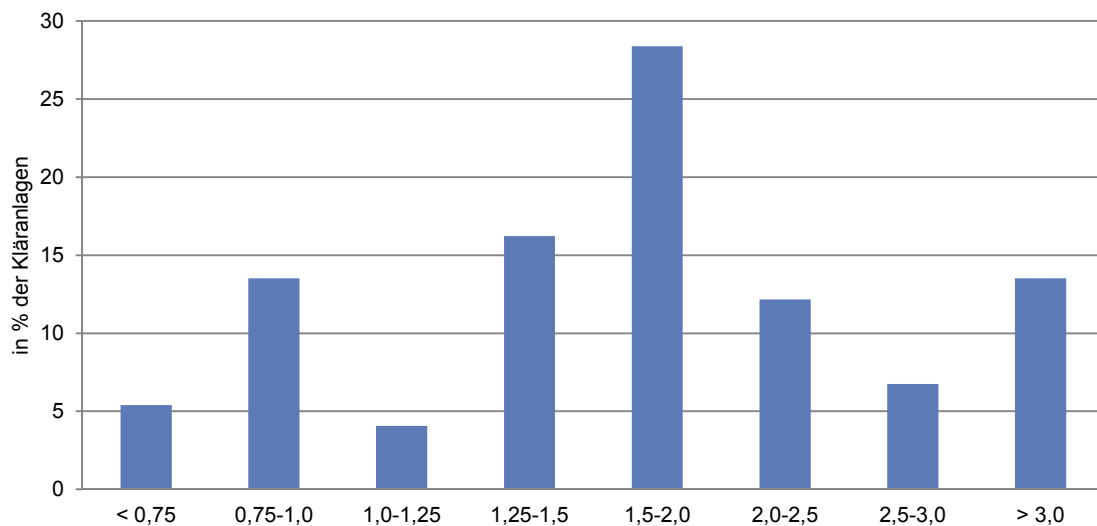

Kläranlagen im Burgenland - Ergebnisse der Ablaufüberwachung 2015

Übersicht

Kläranlage	Jahres-abwaser-menge in 1.000 m ³	Jahresmittelwerte der Ablaufkonzentration in mg/l						Leist.-kennwert LW	Verdünn.faktor a _c
		CSB	TOC	NH ₄ -N	NO ₃ -N	PO ₄ -P	Ges-P		
Burgenland	50.635	19,0	6,6	0,52	2,5	0,23	0,34	0,78	1,34
Einzugsgebiet Neusiedler See	17.650	14,7	5,2	0,26	2,5	0,15	0,26	0,61	1,65
Einzelkläranlagen	2.806	14,9	5,2	0,24	2,6	0,15	0,25	0,61	1,46
Verbandskläranlagen	14.844	14,6	5,2	0,26	2,5	0,15	0,26	0,61	1,70
Sonstige Einzelkläranlagen	6.473	15,5	5,4	0,59	2,9	0,34	0,44	0,88	1,74
Sonstige Verbandskläranlagen	26.098	21,6	7,4	0,67	1,6	0,26	0,36	0,81	1,28
Kleinkläranlagen	7	29,8	9,9	1,55	35,5	6,43	7,47	10,20	1,73
Industriekläranlagen	406	99,2	31,9	0,35	54,8	0,16	0,27	4,62	0,13

Quelle: Amt der Burgenländischen Landesregierung - Gewässeraufsicht

Rundungsdifferenzen nicht ausgeglichen

Kläranlagen im Burgenland - Ergebnisse der Ablaufüberwachung 2015

Kläranlage	Jahres-abwaser-menge in 1.000 m ³	Jahresmittelwerte der Ablaufkonzentration in mg/l						Leist.-kennwert LW	Verdünn.faktor a _c
		CSB	TOC	NH ₄ -N	NO ₃ -N	PO ₄ -P	Ges-P		
Einzelkläranlagen ND See	2.806	14,9	5,2	0,24	2,6	0,15	0,25	0,61	1,46
Sankt Margarethen- Eselmühle	3	24,1	8,0	4,37	4,0	0,51	0,63	1,99	2,27
Gols	1.459	14,0	4,9	0,20	4,2	0,15	0,26	0,69	1,33
Jois	410	13,0	4,5	0,19	1,0	0,18	0,28	0,51	1,47
Podersdorf am See	718	15,9	5,6	0,24	0,9	0,12	0,22	0,49	1,85
Sankt Andrä am Zicksee	216	21,6	6,8	0,61	1,4	0,20	0,32	0,74	1,38
Verbandskläranlagen ND See	14.844	14,6	5,2	0,26	2,5	0,15	0,26	0,61	1,70
Eisbachtal	3.221	16,4	5,7	0,33	0,6	0,13	0,23	0,51	1,65
Wulkatal	8.754	14,5	5,1	0,27	0,4	0,17	0,28	0,71	1,51
Neusiedler See - Westufer	2.868	12,8	4,7	0,19	1,0	0,14	0,23	0,47	1,66
Sonstige Einzelkläranlagen	6.473	15,5	5,4	0,59	2,9	0,34	0,44	0,88	1,74
Stotzing	89	16,5	5,8	1,20	6,5	0,25	0,35	1,15	1,54
Wimpassing	218	16,0	5,7	0,25	0,6	0,48	0,58	0,83	1,01
Hagensdorf	162	15,3	5,4	0,40	4,1	0,31	0,40	0,89	1,55
Moschendorf	23	16,5	5,7	2,00	4,6	0,19	0,31	1,15	1,31
Steinfurt	24	13,7	4,8	0,47	1,7	0,17	0,26	0,60	1,28
Neuhaus am Klausenbach	83	18,4	6,5	0,51	6,9	0,47	0,56	1,26	1,02
Schattendorf	647	13,7	4,9	0,47	3,1	0,19	0,28	0,70	8,35

Kläranlagen im Burgenland - Ergebnisse der Ablaufüberwachung 2015

Kläranlage	Jahres- abwasser- menge in 1.000 m ³	Jahresmittelwerte der Ablaufkonzentration in mg/l						Leist. kenn- wert LW	Ver- dünn- faktor a _c
		CSB	TOC	NH ₄ -N	NO ₃ -N	PO ₄ -P	Ges-P		
Andau	524	30,2	10,3	0,67	2,0	0,26	0,38	0,94	0,99
Deutsch Jahrsdorf	39	18,0	6,3	1,37	3,9	0,33	0,42	1,12	0,93
Frauenkirchen	873	14,1	4,6	0,52	2,6	0,34	0,44	0,84	0,23
Gattendorf	409	13,9	4,8	0,37	4,9	0,27	0,36	0,87	1,68
Halbtorn	162	12,6	4,5	0,15	0,4	0,17	0,25	0,44	0,97
Nickelsdorf	336	17,5	6,1	0,57	3,5	0,35	0,44	0,95	0,83
Tadten	155	18,0	5,9	0,18	1,6	0,21	0,31	0,61	1,58
Zurndorf - Friedrichshof	10	17,4	6,1	0,36	0,4	0,15	0,26	0,54	0,66
Weingraben	21	23,6	8,3	1,92	9,0	0,46	0,60	1,77	0,64
Großwarasdorf - Nebersdorf	97	15,6	5,5	1,05	1,3	0,16	0,26	0,73	1,74
Kleinwarasdorf	102	13,8	5,0	0,85	4,9	1,30	1,43	2,03	6,01
Lutzmannsburg	613	8,5	3,2	0,21	2,1	0,41	0,49	0,75	2,52
Nikitsch	111	22,0	7,7	3,88	6,3	0,61	0,71	1,94	2,08
Kroatisch Geresdorf	88	14,2	5,1	3,26	4,4	0,45	0,55	1,62	3,58
Kogl	5	24,3	8,1	0,34	6,7	5,96	6,73	7,45	1,31
Blumau	7	17,1	5,7	0,19	15,5	8,69	9,77	10,91	0,92
Landsee	12	22,4	7,5	0,24	20,7	7,56	8,58	10,96	1,00
Deutsch Schützen	253	14,2	4,9	0,26	3,8	0,51	0,61	1,03	1,93
Mischendorf	474	12,8	4,5	0,22	3,9	0,25	0,34	0,75	2,24
Markt Neuhodis	207	10,7	3,9	0,32	3,3	0,17	0,26	0,63	3,60
Rechnitz	530	15,6	5,5	0,79	1,1	0,13	0,24	0,62	2,40
Schandorf	131	13,7	4,9	1,20	1,2	0,23	0,33	0,78	1,85
Hochneukirchen	60	18,4	6,4	0,49	1,3	0,38	0,48	0,85	0,51
Drumling	10	22,6	7,5	1,29	0,3	0,23	0,33	0,83	2,26
Sonstige Verbandskläranlagen	26.098	21,6	7,4	0,67	1,6	0,26	0,36	0,81	1,28
Seewinkel	1.862	16,6	5,9	0,73	1,4	0,14	0,24	0,65	1,39
Neufelder Seengebiet	1.707	18,7	6,6	0,30	1,0	0,22	0,32	0,64	1,52
Lockenhaus	2.925	12,0	4,4	0,84	1,2	0,28	0,36	0,74	2,46
Mittleres Bgld. (Deutschkreutz)	1.805	13,0	4,6	0,20	0,6	0,16	0,25	0,46	1,56
Mittleres Bgld. (Oberpullendorf)	2.664	22,9	8,3	1,02	1,3	0,23	0,35	0,88	1,95
Oberes Pinkatal	1.728	15,1	4,9	0,26	1,1	0,23	0,32	0,59	1,22
Mittl. Pinka- und Zickenbachtal	2.529	17,9	6,3	0,35	2,9	0,11	0,21	0,65	0,83
Stögersbachtal	997	9,7	3,5	0,23	1,4	0,26	0,34	0,58	1,27
Oberes Stremtal	1.802	13,8	4,7	0,40	1,2	0,29	0,39	0,68	1,37
Bezirk Jennersdorf	4.271	51,2	16,5	1,57	3,1	0,49	0,61	1,62	0,87
Mittl. Strem- u. Zickenbachtal	1.979	17,0	6,4	0,33	1,1	0,18	0,28	0,60	1,17
Tauchental (Burg)	517	11,6	4,3	0,28	1,4	0,31	0,39	0,67	1,85
Tauchental (Neumarkt)	989	13,3	4,9	0,26	1,3	0,37	0,45	0,73	1,75
Tauchental (Redlschlag)	40	12,7	4,5	0,52	4,1	0,30	0,38	0,87	1,08
Tauchental (Kleinzicken)	283	13,8	4,9	0,20	0,8	0,32	0,40	0,63	1,77

Kläranlagen im Burgenland - Ergebnisse der Ablaufüberwachung 2015

Kläranlage	Jahres- abwaser- menge in 1.000 m ³	Jahresmittelwerte der Ablaufkonzentration in mg/l						Leist. kenn- wert LW	Ver- dünn- faktor a _c
		CSB	TOC	NH ₄ -N	NO ₃ -N	PO ₄ -P	Ges-P		
Kleinkläranlagen	7,4	29,8	9,9	1,55	35,5	6,43	7,47	10,20	1,73
Sankt Margarethen - Rieder	0,3	37,5	12,5	1,80	19,8	10,42	12,14	14,06	4,87
Leithaprodersdorf - Mozelt	0,3	24,3	8,1	5,79	28,2	6,23	7,09	10,18	2,46
Kalch - Gohlke	0,2	6,9	2,3	0,60	11,8	1,01	1,33	2,23	0,79
Neuhaus am Klausenb. - Hammer	0,2	28,0	9,3	0,36	22,3	5,01	5,95	7,64	1,96
Dobersdorf - Schmalnauer	0,4	49,2	16,4	0,60	50,2	10,00	12,51	16,13	2,55
Minihof Liebau - Uitz	0,2	41,0	13,7	15,24	24,8	7,89	9,21	14,16	0,77
Jennersdorf - Wagner	0,2	35,8	11,9	4,97	64,3	9,21	10,42	15,63	3,37
Sankt Martin an der Raab - Skrinar	0,2	43,3	14,4	1,17	103,9	9,69	10,69	17,59	2,20
Eltendorf - Hesch	0,1	49,3	16,4	2,00	50,7	5,80	6,38	10,31	1,54
Pinkafeld - Franziskusgemeinde	3,0	29,5	9,8	0,68	32,4	6,45	7,47	9,84	1,58
Wallendorf - Niederbrunner	0,1	39,6	13,2	2,26	111,0	11,67	13,84	21,35	2,88
Neumarkt an der Raab - Matschnig	0,2	25,1	8,4	0,44	42,3	5,20	5,96	8,84	2,93
Lockenhaus - Moser	0,2	52,9	17,6	6,68	39,0	9,43	10,58	14,79	1,01
Pama - Csardahof	0,5	20,2	6,7	0,34	13,2	0,64	0,75	1,81	3,84
Kobersdorf - Fajtak	0,2	22,5	7,5	0,31	21,1	6,44	7,56	9,11	1,55
Güssing - Gombotz	0,2	16,5	5,5	0,35	16,2	2,13	2,29	3,50	5,99
Windisch Minihof - Mükisch	0,2	12,8	4,3	0,17	38,9	3,66	4,18	6,67	5,52
Jennersdorf - Primes	0,3	23,4	7,8	0,22	59,7	8,60	9,87	13,67	5,46
Landsee- Pammesberger	0,2	31,6	10,5	0,20	50,7	6,48	7,08	10,48	0,45
Rauchwart- Kern	0,2	22,9	7,6	0,59	17,8	6,80	8,09	9,51	2,61
Industriekläranlagen	406	99,2	31,9	0,35	54,8	0,16	0,27	4,62	0,13
Jennersdorf - Firma Boxmark	406	99,2	31,9	0,35	54,8	0,16	0,27	4,62	0,13

Quelle: Amt der Burgenländischen Landesregierung - Gewässeraufsicht

Rundungsdifferenzen nicht ausgeglichen

Rundfunk- und Fernsehauptbewilligungen am 31.12.

Jahr	Rundfunk			Fernsehen		
	Burgenland	Österreich	Anteil des Bgl. in %	Burgenland	Österreich	Anteil des Bgl. in %
1951	32.609	1.440.319	2,3	-	-	-
1956	49.904	1.789.992	2,8	60	3.818	1,6
1961	60.223	2.036.302	3,0	4.497	290.899	1,5
1966	65.197	2.171.432	3,0	17.778	852.662	2,1
1971	59.789	2.159.574	2,8	43.568	1.586.114	2,7
1976	61.894	2.190.686	2,8	60.691	1.973.584	3,1
1981	71.201	2.404.852	3,0	71.095	2.239.576	3,2
1982	74.324	2.495.715	3,0	73.356	2.319.603	3,2
1983	75.839	2.529.567	3,0	75.542	2.348.030	3,2
1984	78.852	2.612.530	3,0	76.671	2.418.584	3,2
1985	79.759	2.627.297	3,0	77.176	2.425.920	3,2
1986	79.928	2.629.615	3,0	77.280	2.424.518	3,2
1987	81.646	2.680.875	3,0	78.784	2.473.959	3,2
1988	82.075	2.684.567	3,1	79.125	2.478.104	3,2
1989	82.470	2.688.799	3,1	79.552	2.483.535	3,2
1990	83.328	2.701.983	3,1	80.473	2.499.890	3,2
1991	83.785	2.703.425	3,1	81.041	2.507.802	3,2
1992	86.896	2.814.033	3,1	84.275	2.637.770	3,2
1993	91.087	2.852.540	3,2	88.281	2.676.825	3,3
1994	89.546	2.794.445	3,2	86.884	2.627.680	3,3
1995	90.537	2.814.544	3,2	87.986	2.653.842	3,3
1996	90.419	2.792.584	3,2	88.081	2.641.367	3,3
1997	90.198	2.769.705	3,3	88.345	2.636.677	3,4
1998	90.753	2.778.912	3,3	89.554	2.673.765	3,3
1999	90.857	2.766.612	3,3	89.899	2.670.743	3,4
2000	89.545	2.755.126	3,3	90.266	2.712.352	3,3
2001	90.645	2.808.948	3,2	91.527	2.779.249	3,3
2002	93.183	2.897.864	3,2	94.044	2.873.458	3,3
2003	96.708	2.970.430	3,3	97.274	2.942.281	3,3
2004	100.668	3.051.142	3,3	100.892	3.008.976	3,4
2005	108.866	3.238.424	3,4	105.619	3.075.249	3,4
2006	108.075	3.211.797	3,4	107.409	3.130.654	3,4
2007	110.551	3.274.124	3,4	109.261	3.172.327	3,4
2008	113.095	3.337.961	3,4	111.391	3.218.301	3,5
2009	114.339	3.394.992	3,4	111.897	3.239.444	3,5
2010	115.565	3.440.910	3,4	112.505	3.251.697	3,5
2011	116.796	3.482.711	3,4	113.322	3.264.478	3,5
2012	117.342	3.515.038	3,3	114.606	3.331.030	3,4
2013	118.767	3.544.824	3,4	115.953	3.354.741	3,5
2014	120.146	3.576.715	3,4	117.012	3.377.841	3,5
2015	121.313	3.596.953	3,4	118.009	3.395.177	3,5

Quelle: Österreichische Post- und Telegraphenverwaltung, Statistik Austria

Ausstattung der Haushalte mit ...

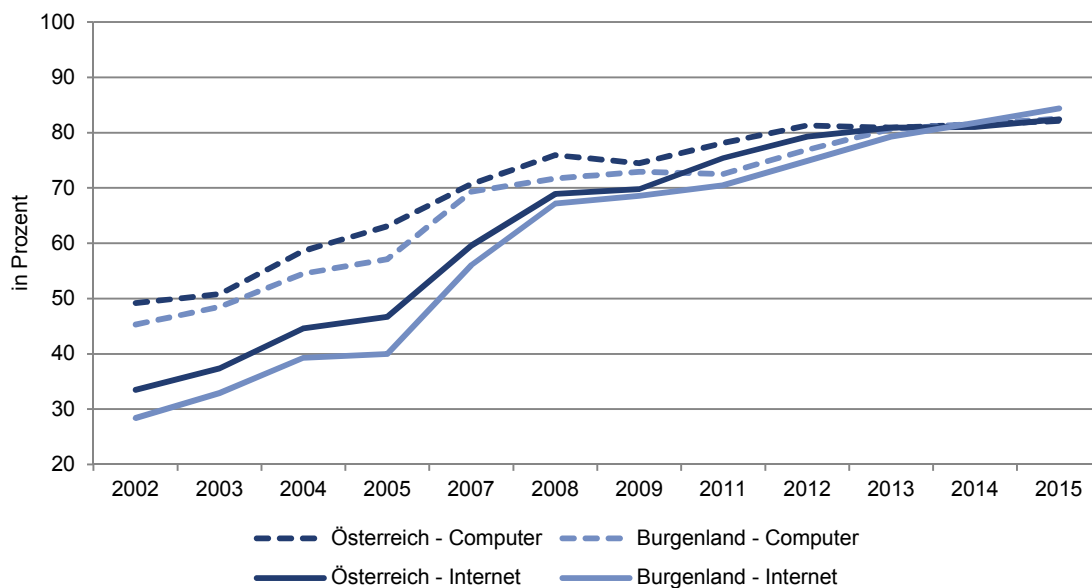

Personen mit ... im Jahr 2015

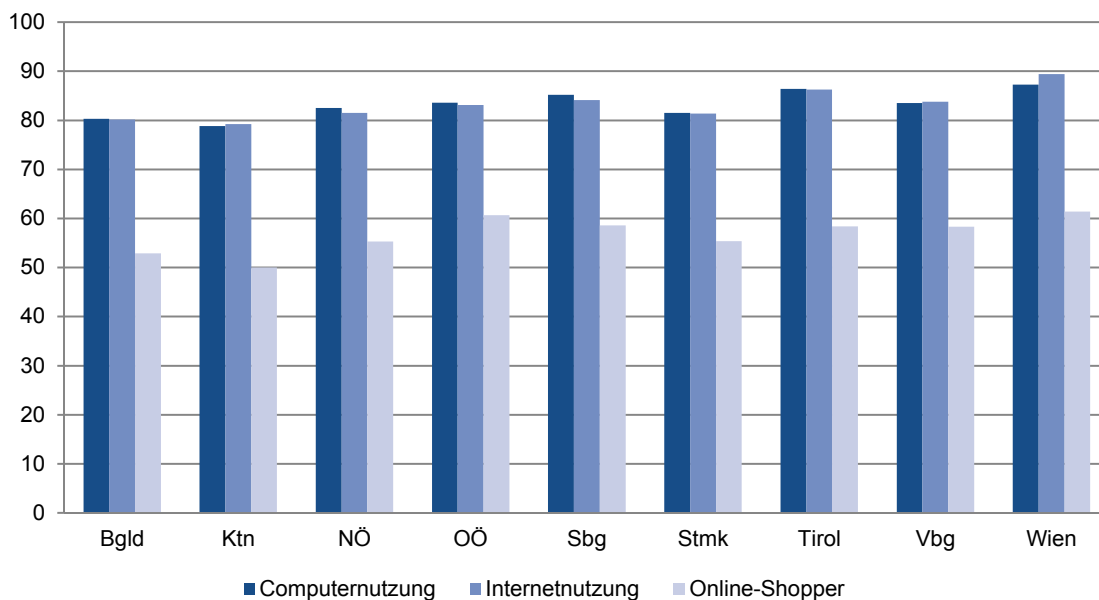

Entwicklung der Haushalte mit Computer und Internet-Zugang

Bundesland	Ausstattung der Haushalte mit Computer ^{1) 2)}				Ausstattung der Haushalte mit Internet-Zugang				
	2011	2012	2013	2015	2011	2012	2013	2014	2015
	in % aller Haushalte mit mindestens einem Haushaltsmitglied im Alter von 16 bis 74 Jahren								
Österreich	78,1	81,3	80,9	82,1	75,4	79,3	80,9	81,0	82,4
Burgenland	72,5	76,9	80,7	82,5	70,5	74,9	79,3	81,8	84,4
Kärnten	75,2	80,4	76,5	78,6	71,8	77,2	76,5	74,9	76,7
Niederösterreich	79,9	82,4	77,4	79,1	77,0	79,0	75,6	77,8	80,1
Oberösterreich	79,2	78,8	81,8	81,9	76,1	76,8	82,8	80,4	81,5
Salzburg	79,5	81,2	78,4	83,3	76,4	80,4	78,8	85,1	82,1
Steiermark	73,2	80,9	81,3	81,7	71,3	78,1	81,6	80,1	81,2
Tirol	77,4	76,7	83,5	80,8	74,3	73,9	83,9	81,7	81,8
Vorarlberg	84,7	82,3	85,1	81,8	81,9	81,0	83,8	81,5	83,0
Wien	79,1	84,7	82,8	86,0	76,8	84,3	83,5	84,5	87,0

Quelle: Statistik Austria

¹⁾ Daten für 2014 wurden nicht erhoben.

²⁾ Unter Computer sind Personalcomputer, tragbare Computer und Handheld Computer zusammengefasst.

Haushalte mit Internet sowie Personen mit Computer- und Internetnutzung 2015

Bundesland	Alle Haushalte ¹⁾	Haushalte mit ...		Alle Personen	Personen mit ... in den letzten drei Monaten		Online-Shopper in den letzten zwölf Monaten
		Internet-zugang	Breitbandverbindungen		Computer-nutzung	Internet-nutzung	
	in 1.000	in %		in 1.000	in %		
Österreich	3.434,3	82,4	80,9	6.482,4	83,8	83,9	57,7
Burgenland	106,0	84,4	83,3	216,8	80,3	80,2	52,9
Kärnten	221,7	76,7	75,1	418,1	78,8	79,2	50,0
Niederösterreich	627,1	80,1	77,8	1.226,8	82,5	81,5	55,3
Oberösterreich	547,5	81,5	79,7	1.075,8	83,6	83,1	60,7
Salzburg	211,5	82,1	80,0	407,0	85,2	84,1	58,6
Steiermark	475,1	81,2	79,8	922,3	81,5	81,4	55,4
Tirol	284,4	81,8	79,4	553,1	86,4	86,3	58,4
Vorarlberg	145,4	83,0	81,8	282,4	83,5	83,8	58,3
Wien	815,5	87,0	86,6	1.380,0	87,3	89,4	61,4

Quelle: Statistik Austria

¹⁾ Nur Haushalte mit mindestens einem Haushaltsmitglied im Alter von 16 bis 74 Jahren.

Medienkonsum

Medien	2001		2015	
	Burgenland	Österreich	Burgenland	Österreich
	in Prozent			

Ausgewählte Tageszeitungen

Der Standard	3,2	6,0	3,6	5,4
Die Presse	3,2	5,2	4,1	4,0
Heute (gratis)			9,6	12,9
Kronen Zeitung	59,5	44,1	47,6	32,0
Kurier	19,8	12,6	15,8	8,3
Österreich (gratis)			8,1	8,4
Wirtschaftsblatt	1,3	1,5	1,2	1,1
Kleine Zeitung	2,4	12,2	2,6	11,5

Radio¹⁾

Radio gesamt	86,6	84,8	83,3	81,0
ORF gesamt	81,1	76,7	77,6	68,3
Privat Inland gesamt	17,2	20,3	19,5	27,8
Sonstige Sender gesamt	2,8	4,2	2,0	3,4
Ö 1	4,8	7,8	6,8	9,2
FM4	2,9	3,6	2,2	3,7
Ö 3	40,0	40,6	38,7	36,1
KRONEHIT			13,4	11,2
Radio Wien	3,2	4,5	3,2	4,2
Radio Niederösterreich	3,5	9,7	3,5	7,4
Radio Burgenland	45,7	3,7	41,4	2,4
Radio Steiermark	2,8	6,4	2,9	5,4

Quelle: Verein Arbeitsgemeinschaft Media-Analysen

¹⁾Radio: Die Daten sind von den Jahren 2001 und 2013, ab 2014 wurden keine Daten erhoben.

Ausgewählte Tageszeitungen 2015

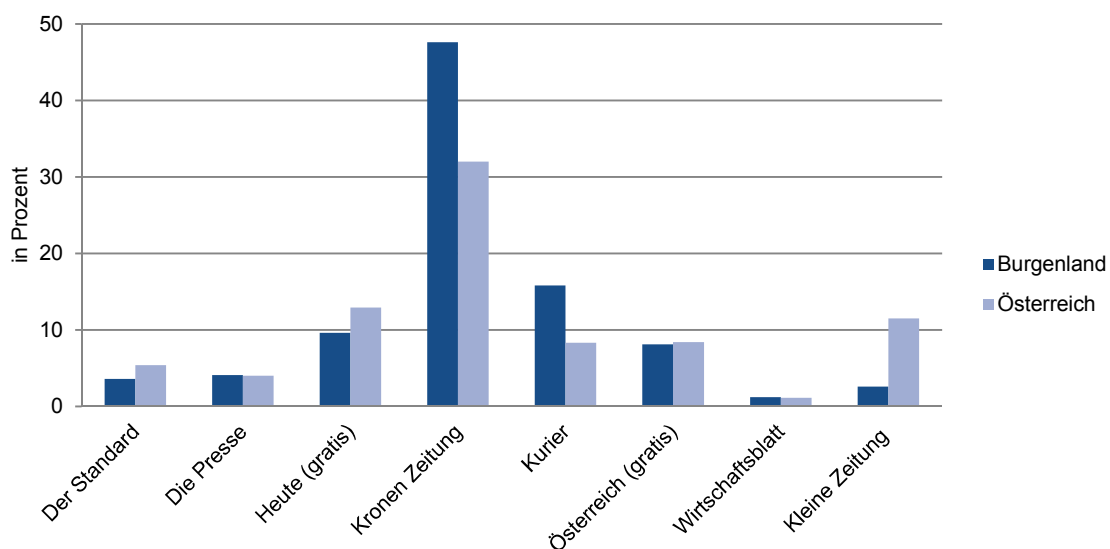

Radio 2013

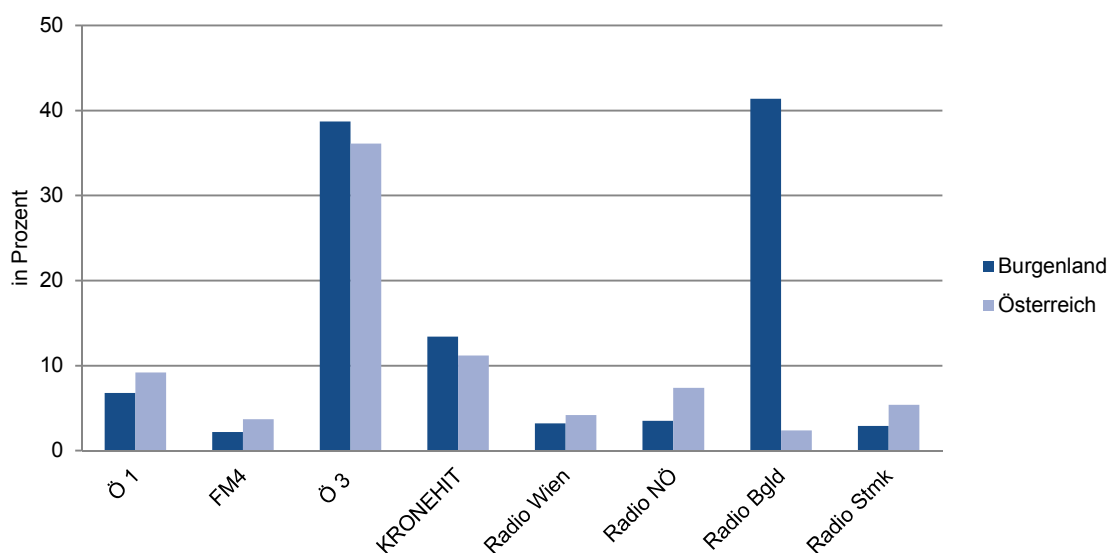

Museen und Besucher 2015

Kategorie	Museen	Besucher	darunter mit Museumsgütesiegel			
			Museen		Besucher	
			Anzahl	in %	Anzahl	in %
insgesamt	73	452.634	12	16,4	283.218	62,6
Spezial- und Spartenmuseen	38	116.382	6	15,8	39.752	34,2
Heimat - und Dorfmuseen	18	56.733	2	11,1	46.583	82,1
Freilichtmuseen	8	19.034	1	12,5	9.383	49,3
Burgen, Schlösser, Ruinen	9	260.485	3	33,3	187.500	72,0

Quelle: Amt der Burgenländischen Landesregierung

Museen 2015 mit mehr als 1.500 Besuchern

Museum	Besucher
Schloss Esterhazy	127.000
Burg Forchtenstein	55.000
Dorfmuseum Mönchhof	45.120
Burg Lockenhaus	29.619
Weinmuseum Burgenland, Eisenstadt, Schloss Esterhazy	22.000
Kulturverein Halbturm/Schloss Halbturm	20.925
Europäisches Museum für Frieden, Burg Schlaining	15.455
Landesmuseum Burgenland	13.305
Felsenmuseum Bernstein	12.000
Haydn Haus Eisenstadt	11.870
Burgmuseum Güssing	10.445
Burgruine Landsee	10.000
Freilichtmuseum Ensemble Gerersdorf	9.383
Landesgalerie Burgenland	6.918
Burgenländisches FLM Bad Tatzmannsdorf	6.560
Landtechnik Museum Burgenland, Sankt Michael	5.926
Liszt-Haus Raiding	5.824
Museum Schloss Lackenbach	5.500
Österreichisches Jüdisches Museum, Eisenstadt	5.331
Landesgalerie Burgenland, Projektraum	3.762
Heimathaus Stinatz	2.460
muba – museum für baukultur neutral	2.169
Schloss Deutschkreuz "Lehmden Museum"	1.996
Bäuerliches Freilicht- und Weinmuseum Moschendorf	1.901
Bauernmuseum Jennersdorf	1.900
Stadt-, Tuchmacher- und Feuerwehrmuseum Pinkafeld	1.829
Sonstige	18.436

Quelle: Amt der Burgenländischen Landesregierung

Kulturveranstaltungen im Burgenland

Veranstaltungsort Aufführung	2012	2013	2014	2015
Burgenländische Kulturzentren¹⁾	82.045	119.253	123.883	111.004
Eisenstadt	6.307	36.087	39.405	45.617
Güssing	21.439	24.562	22.087	22.269
Jennersdorf	3.619	1.539	.	.
Mattersburg	22.927	21.223	19.057	12.193
Oberschützen	16.839	25.606	25.362	16.293
Franz Liszt-Zentrum Raiding	10.914	10.236	17.972	14.632
Festspiele und Festivals	382.301	319.617	351.834	275.674
Seefestspiele Mörbisch	185.000	146.000	168.300	131.560
Schloss-Spiele Kobersdorf	11.640	14.944	14.215	13.828
Opernfestspiele Sankt Margarethen	137.000	115.000	127.000	89.300
Römersteinbruch	122.250	.	111.500	.
Opernwerkstatt	14.750	.	15.500	.
Haydn Festival Eisenstadt, Schloss Esterhazy	17.239	22.886	17.096	17.252
Haydnsaal	13.446	16.501	12.357	12.083
Bergkirche	1.752	2.000	2.000	2.000
Empiresaal	1.051	1.292	1.662	1.503
Sonstige Aufführungsorte	990	3.093	1.077	1.666
Franz Liszt Festival Raiding, Liszt Konzertsaal	9.550	8.680	9.000	8.000
Festival Esterhazy	9.600	3.220	3.000	3.153
jOPERA jennersdorf festivalsommer	7.263	4.887	7.723	7.081
Güssinger Kultursommer	5.009	4.000	5.500	5.500
Weitere Kulturveranstaltungen	270.200	237.200	229.900	235.000
Nova Rock, Nickelsdorf	170.000	150.000	150.000	125.000
Forfel, Forchtenstein	20.200	21.000	21.100	20.300
Festivals Wiesen	55.000	45.000	35.000	60.000
Sommertheater, Parndorf	4.000	2.800	4.700	5.400
Klangfrühling Stadtschlaining	2.300	2.000	2.000	1.300
Limmitationes, Neumarkt an der Raab	4.000	2.500	2.500	2.500
Kammermusik und Orgel, Dracula, Lockenhaus	9.700	7.900	6.800	8.800
Sommer Festival, Pannonisches Forum, Kittsee	.	.	900	3.300
picture on festival, Bildein	5.000	6.000	5.000	5.000
Halbturner Schlosskonzerte, Chateau Classic	.	.	1.900	1.200
Nickelsdorfer Konfrontationen	.	.	.	1.600
Orgel ohne Grenzen	.	.	.	600

Quelle: Amt der Burgenländischen Landesregierung, Statistik Austria

¹⁾ jahresübergreifend von September - August

. keine Veranstaltung oder nicht bekannt

Angemeldete Kraftfahrzeuge am 31.12.

Jahr ¹⁾	insgesamt	d a v o n		
		PKW	LKW	Krafträder inkl. Motorfahrräder ²⁾

Burgenland

1950	5.209	657	1.180	2.698
1960	29.208	7.975	2.484	9.957
1970	78.681	31.813	4.665	21.337
1980	128.060	74.880	7.443	17.021
1990	169.071	106.040	9.665	20.776
2000	225.000	153.659	12.946	24.275
2005	230.739	160.084	14.027	23.555
2006	233.805	162.381	14.273	24.100
2007	236.757	164.260	14.463	24.989
2008	240.005	166.280	14.676	25.871
2009	244.657	169.488	15.137	26.751
2010	249.493	172.902	15.644	27.438
2011	254.075	176.109	16.162	28.101
2012	258.428	179.035	16.614	28.901
2013	262.835	181.785	17.002	29.871
2014	266.710	184.322	17.522	30.413
2015	270.135	186.645	17.897	30.873

Österreich

1950	258.899	51.314	43.870	139.035
1960	926.945	404.042	73.856	304.647
1970	2.201.021	1.196.584	121.048	596.091
1980	3.384.492	2.246.950	183.724	574.104
1990	4.239.784	2.991.284	252.504	548.035
2000	5.581.444	4.097.145	326.784	632.712
2005	5.646.882	4.156.743	338.888	627.711
2006	5.722.624	4.204.969	345.480	645.313
2007	5.796.973	4.245.583	353.744	667.577
2008	5.873.281	4.284.919	362.990	691.243
2009	5.981.075	4.359.944	370.907	712.092
2010	6.091.881	4.441.027	379.965	727.852
2011	6.195.207	4.513.421	390.704	743.429
2012	6.299.756	4.584.202	400.203	762.392
2013	6.384.791	4.641.308	408.560	776.337
2014	6.466.166	4.694.921	418.594	788.184
2015	6.545.818	4.748.048	427.515	799.906

Quelle: Statistik Austria

¹⁾ 1950 und 1960 Stichtag am 31.10.²⁾ seit 1970 inkl. Motorfahrräder

Kraftfahrzeuge und Anhänger am 31.12.2015

Fahrzeugart	Bestand		Anteil des Bgld. in %
	Österreich	Burgenland	
Fahrzeuge insgesamt	7.293.519	304.605	4,2
Kraftfahrzeuge insgesamt	6.545.818	270.135	4,1
Personenkraftwagen Kl. M1	4.748.048	186.645	3,9
davon mit Antriebsart:			
Benzin	2.012.885	76.438	3,8
Diesel	2.702.922	109.344	4,0
Elektro	5.032	93	1,8
Flüssiggas	1	0	-
Erdgas	2.475	71	2,9
Benzin/Ethanol (flex-fuel)	6.254	232	3,7
Bivalenter Betrieb Benzin/Flüssiggas	311	5	1,6
Bivalenter Betrieb Benzin/Erdgas	2.300	66	2,9
Hybrid Benzin/Elektro	14.785	366	2,5
Hybrid Diesel/Elektro	1.077	30	2,8
Wasserstoff (Brennstoffzelle)	6	0	0,0
Motorräder Kl. L3e	213.163	8.457	4,0
Motorfahrräder Kl. L1e	280.889	11.130	4,0
Vierrädrige Kraftfahrzeuge Kl. L7e	18.670	1.267	6,8
Motordreiräder Kl. L5e	1.985	65	3,3
Dreirädrige Kleinkrafträder Kl. L2e	744	30	4,0
Kleinmotorräder Kl. L3e	1.922	97	5,0
Vierrädrige Leichtkraftfahrz. Kl. L6e	12.931	796	6,2
Leichtmotorräder Kl. L3e	269.602	9.031	3,3
Omnibusse Kl. M2 / M3	9.679	335	3,5
Lastkraftwagen Kl. N	427.515	17.897	4,2
Sattelzugfahrzeuge Kl. N	16.508	948	5,7
Motor- und Transportkarren	12.175	45	0,4
Zugmaschinen	453.545	30.503	6,7
Selbstfahrende Arbeitsmaschinen	19.472	770	4,0
Selbstfahrende Arbeitsmasch. Kl. N	758	38	5,0
Erntemaschinen	9.999	580	5,8
Wohnmobile	23.779	500	2,1
Sonstige Kraftfahrzeuge	24.434	1.001	4,1
Anhänger	747.701	34.470	4,6
Anhänger Kl. O und R	698.712	33.200	4,8
Landwirtschaftliche Arbeitsanhänger	270	11	4,1
Wohnanhänger	36.893	879	2,4
Anhänger-Arbeitsmaschinen	9.586	272	2,8
Sonderanhänger	2.240	108	4,8

Quelle: Statistik Austria

Pkw Bestand am 31.12.2015 nach TOP 30 Marken

Marken	Österreich	Burgenland	Anteil d. Bgld. in %
insgesamt	4.748.048	186.645	3,9
VW	978.479	34.678	3,5
Audi	357.234	13.068	3,7
Opel	320.216	13.454	4,2
Ford	279.103	11.152	4,0
BMW	254.365	9.765	3,8
Skoda	241.245	9.130	3,8
Mercedes	238.525	10.869	4,6
Renault	213.816	8.478	4,0
Peugeot	198.871	7.451	3,7
Toyota	176.375	7.984	4,5
Mazda	166.194	5.456	3,3
Seat	163.755	7.520	4,6
Fiat	152.935	3.994	2,6
Citroen	131.821	5.911	4,5
Hyundai	119.228	7.123	6,0
Suzuki	96.083	3.778	3,9
Kia	87.912	4.524	5,1
Nissan	79.991	3.593	4,5
Volvo	56.369	2.166	3,8
Mitsubishi	55.175	2.912	5,3
Honda	47.307	2.174	4,6
Dacia	46.794	2.115	4,5
Alfa-Romeo	37.514	1.331	3,5
Chevrolet	37.370	1.360	3,6
MINI	23.219	633	2,7
Porsche	21.774	591	2,7
Jeep	19.826	769	3,9
Subaru	18.317	272	1,5
Chrysler	17.542	744	4,2
Smart	16.990	373	2,2
Sonstige	93.703	3.277	3,5

Quelle: Statistik Austria

Straßennetz in Österreich 2015

Gesamtlänge des Straßennetzes nach Straßenkategorien in km

Bundesland	Straßennetz insgesamt	Autobahnen	Schnellstraßen	Landesstraßen B ¹⁾	Landesstraßen L	Gemeindestraßen ²⁾
Österreich	133.597,2	1.718,9	489,4	10.006,9	23.636,8	97.745,2
Burgenland	6.903,5	79,9	62,7	567,4	1.193,5	5.000,0
Kärnten	11.558,0	242,5	17,7	1.140,1	1.607,6	8.550,0
Niederösterreich	41.092,5	350,4	160,3	2.945,3	10.636,5	27.000,0
Oberösterreich	22.443,9	298,9	22,0	1.586,0	4.405,1	16.132,0
Salzburg	9.202,6	143,6	.	701,0	674,0	7.684,0
Steiermark	22.741,5	307,8	152,7	1.582,0	3.349,0	17.350,0
Tirol	12.014,9	189,3	34,1	966,7	1.268,9	9.556,0
Vorarlberg	4.811,8	63,4	28,1	297,1	502,3	3.921,0
Wien	2.828,3	43,1	11,7	221,3	.	2.552,2

Quelle: Bundesministerium für Verkehr, Innovation und Technologie

¹⁾ ehemalige Bundesstraßen B

²⁾ ohne Güterwege (3.872 km)

Straßennetz im Burgenland 2015

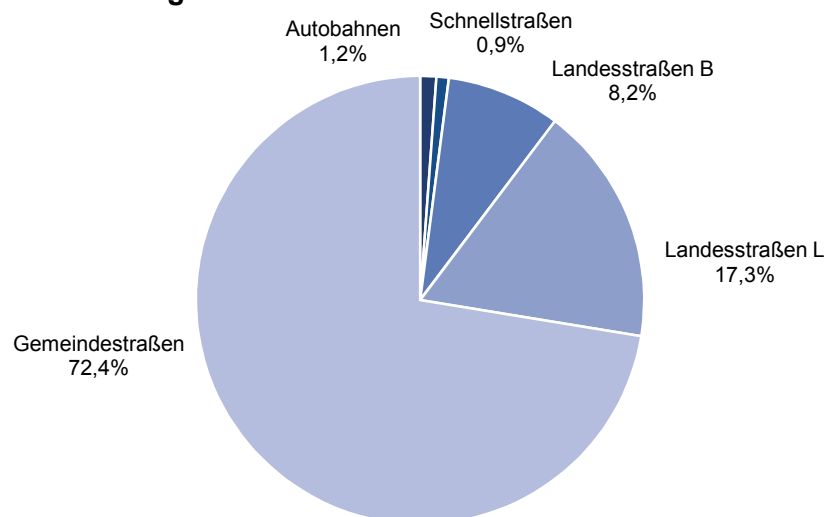

Durchschnittlicher täglicher Verkehr auf Autobahnen und Schnellstraßen

Montag - Sonntag, Kfz/24h, an ausgewählten Zählstellen

Straßenart	Bundesland	Zählstellenname	Zählstellen km	Zählstellennummer	2013	2014	2015
A01	NÖ	Pressbaum	15,9	955	25.659	25.861	26.540
A02	NÖ	Wiener Neudorf	7,5	525	151.152	152.831	154.989
A02	NÖ	Guntramsdorf	12,7	533	.	.	144.839
A02	NÖ	Bad Vöslau	25,1	394	89.750	89.488	91.464
A02	NÖ	Steinabrückl	34,2	543	75.996	77.813	80.858
A02	NÖ	Schwarzau	52,9	517	-	-	62.401
A02	NÖ	Grimmenstein	67,2	11	39.697	41.037	41.420
A02	Bgld	Loipersdorf	105,7	244	28.286	29.299	30.382
A02	Stmk	Sebersdorf	121,0	348	30.391	31.384	32.229
A03	NÖ	Ebreichsdorf	13,0	524	35.297	36.849	37.792
A03	NÖ	Landegg	25,9	55	31.480	34.901	34.700
A03	Bgld	Großhöflein	36,0	526	31.397	33.333	34.565
A04	NÖ	Schwechat	11,7	567	90.055	91.921	94.477
A04	NÖ	Arbesthal	26,6	17	.	59.444	61.061
A04	NÖ	Bruck an der Leitha	34,2	23	53.325	56.829	59.599
A04	Bgld	Bruckneudorf	37,1	29	.	59.295	61.613
A04	Bgld	Parndorf	42,2	61	39.381	44.811	46.349
A04	Bgld	Zurndorf	54,3	67	30.744	32.816	34.683
A04	Bgld	Mönchhof	60,7	479	27.531	30.517	30.711
A04	Bgld	Nickelsdorf	64,8	75	.	26.553	29.542
A06	Bgld	Potzneusiedl	4,1	756	17.697	19.486	20.518
A21	NÖ	Alland	9,9	720	40.890	43.898	47.331
A21	NÖ	Brunn-Gebirge	37,1	726	78.919	81.545	84.600
A23	Wien	Inzersdorf A23	0,4	920	61.747	62.763	61.012
A23	Wien	Absbergtunnel	7,0	750	-	-	134.191
A23	Wien	Sankt Marx	9,1	928	.	174.963	170.701
S01	Wien	Tunnel Vösendorf	1,5	392	-	-	71.964
S01	Wien	Laxenburger Straße	2,4	311	68.906	70.890	73.679
S01	NÖ	Rustenfeld	6,2	320	65.951	67.500	70.294
S01	NÖ	Rannersdorf	10,1	329	-	-	67.884
S01	NÖ	Schwechat/Ost	13,2	335	62.775	64.984	67.713
S04	Bgld	Sigleß	1,2	538	18.173	18.497	19.483
S04	Bgld	Neudörfel	11,3	89	16.867	18.387	19.309
S04	NÖ	Wiener Neustadt Süd	16,4	544	-	-	22.156
S31	Bgld	Eisenstadt	37,2	92	.	18.205	18.266
S31	Bgld	Wulkaprodersdorf	44,0	532	-	22.365	23.059
S31	Bgld	Mattersburg	50,8	3094	.	13.654	14.334
S31	Bgld	Weppersdorf	71,5	98	10.473	10.694	11.154
S31	Bgld	Markt Sankt Martin	74,3	104	.	8.971	9.211

Quelle: ASFINAG

. Ausfall

- keine Zählstelle

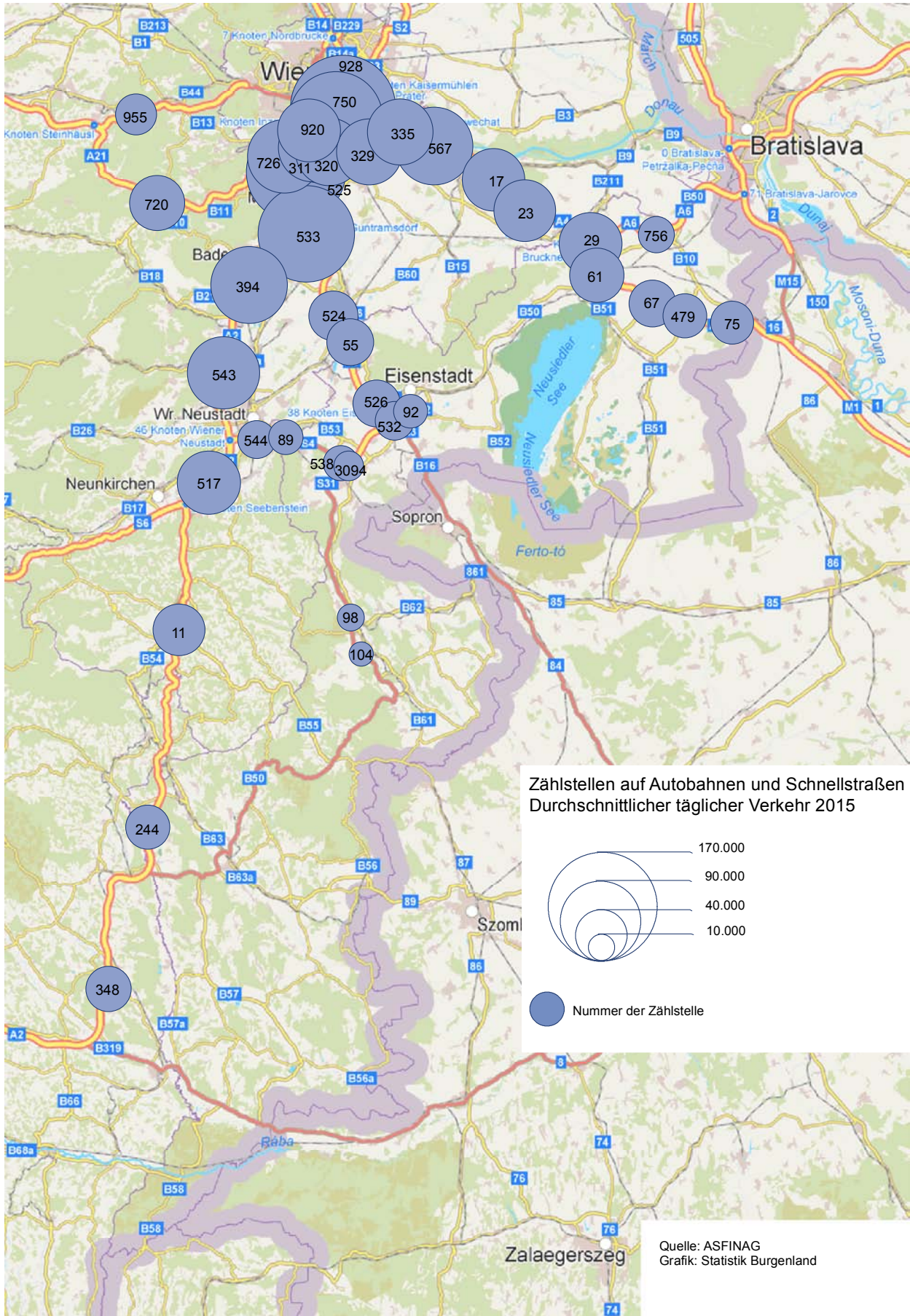

Durchschnittlicher täglicher Verkehr auf Landesstraßen

Montag - Sonntag, Kfz/24h

Straßenart	Zählstellenname	Zählstellen km	Zählstellennummer	2013	2014	2015
B10	Bruckneudorf-Ost	44,8	3164	8.769	8.796	8.957
B10	Parndorf-Ost	51,4	3144	6.960	7.142	7.326
B10	Zurndorf-Ost	66,3	3308	3.871	4.012	4.020
B16	Klingenbach	49,2	3340	19.102	19.568	20.259
B50	Parndorf-Süd	16,4	3311	9.751	10.202	10.592
B50	Winden-Ost	24,9	3312	11.345	11.809	12.193
B50	Eisenstadt-Ost 1	48,0	3316	12.892	13.462	13.904
B50	Eisenstadt-Ost 2	48,0	3317	10.970	-	-
B50	Eisenstadt-Ost 3	48,0	3318	9.902	10.241	10.453
B50	Eisenstadt-Mitte	51,6	3322	15.564	16.116	16.710
B50	Walbersdorf	63,8	3013	15.903	16.335	16.363
B50	Stoob-Mitte	93,4	3324	5.028	5.032	5.020
B50	Oberpullendorf-Süd	98,8	3227	6.949	6.993	7.088
B50	Steinberg-Ost	99,0	3223	8.957	8.976	9.315
B50	Piringsdorf	106,8	3326	4.495	4.646	4.762
B50	Bad Tatzmannsdorf	135,8	3112	8.258	8.547	8.641
B50	Oberwart-West	142,3	3328	15.898	16.401	16.608
B51	Neusiedl/See-Nord	0,9	3229	16.246	16.486	17.180
B51	Weiden/See	6,7	3330	10.724	10.803	11.476
B51	Frauenkirchen	18,6	3332	8.806	9.092	9.308
B51	Pamhagen	36,2	3335	4.048	4.083	4.145
B52	Eisenstadt-Süd	2,4	3336	14.107	14.206	14.422
B52	Sankt Margarethen-West	8,2	3338	7.288	7.444	7.707
B56	Rechnitz-Süd	19,1	3356	3.161	3.162	3.228
B56	Edlitz	41,7	3358	1.274	1.287	1.317
B56	Urbersdorf	60,6	3256	3.735	3.796	3.760
B57	Tobaj	27,7	3351	5.985	6.129	6.175
B57	Jennersdorf	53,7	3353	6.303	6.341	6.605
B58	Bonisdorf-Grenze	11,5	3355	1.151	1.200	1.213
B59	Großhöflein-Ost	2,5	3274	7.692	7.812	7.491
B61	Rattersdorf-Grenze	12,3	3345	5.097	5.342	5.537
B62	Deutschkreutz-Grenze	19,2	3341	3.737	3.847	3.881
B63	Riedlingsdorf	10,9	3342	7.638	7.663	7.852
B63	Siget/Wart	25,3	3344	12.522	12.819	13.090
B63	Schachendorf-Grenze	43,7	3346	4.110	4.303	4.492
B63a	Oberwart-Nordwest 1	8,3	3295	-	-	7.135
B65	Rudersdorf	59,1	3361	10.724	10.729	10.815
B65	Eltendorf	67,3	3349	7.551	7.620	7.680
B65	Heiligenkreuz-Grenze	74,0	3350	4.474	4.434	4.484
L106	Kohfidisch-Mitte	8,9	3359	2.897	2.826	2.922
L118	Güssing/Steingraben	2,2	3447	2.482	2.500	2.492
L216	Neufeld/Leitha	4,4	3321	7.077	7.245	7.385
L303	Mönchhof	9,9	3310	5.834	6.043	6.328

Quelle: Amt der Burgenländischen Landesregierung

. Dauerzählstellen mit Seitenradargeräten, bei denen Unregelmäßigkeiten aufgetreten sind.

- keine Zählstelle

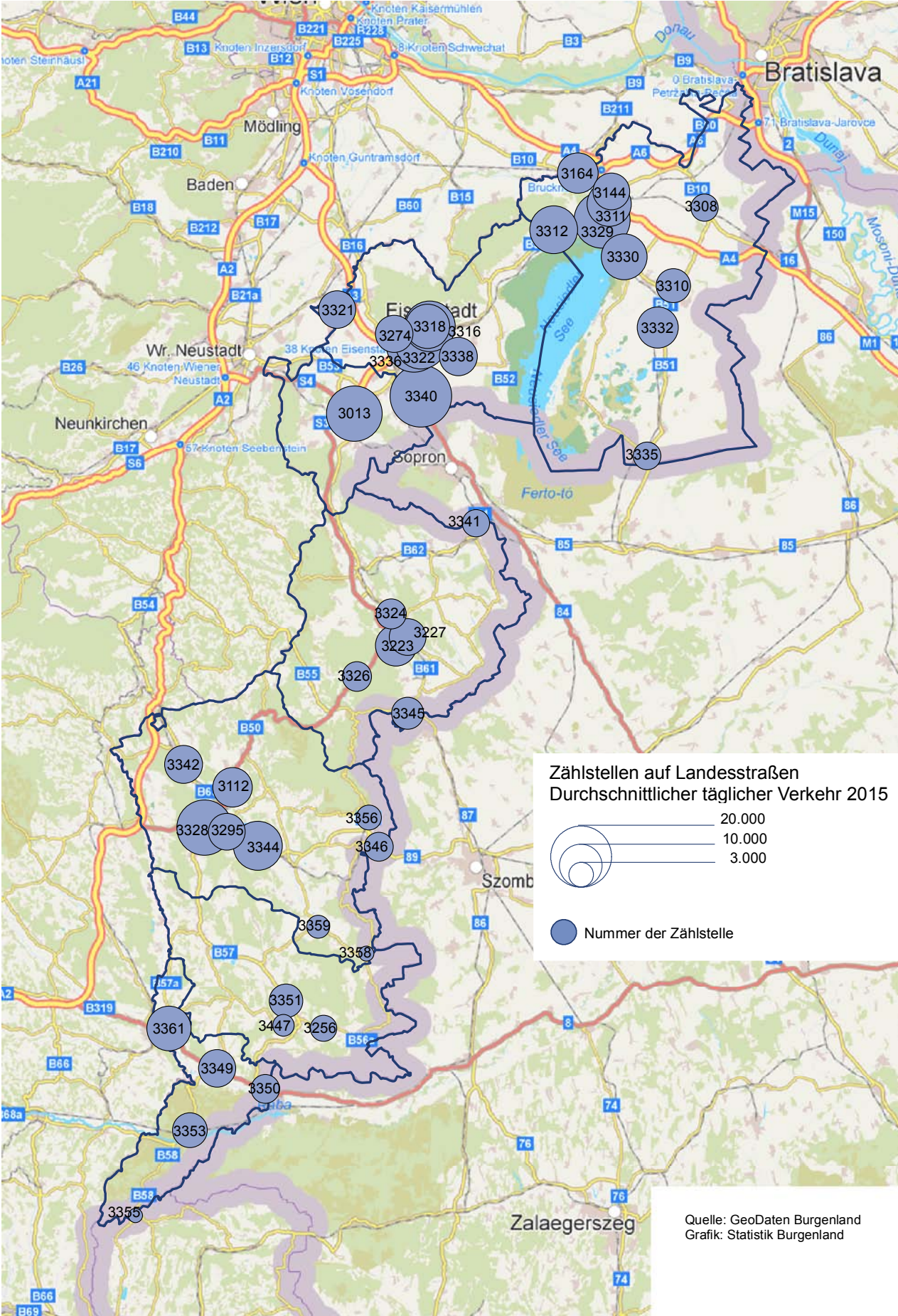

Unfälle mit Personenschaden im Burgenland

Jahr	Unfälle mit Personenschaden	Zahl der Verunglückten				
		insgesamt	tödlich	schwer	leicht	nicht erkennbaren Grades
1970	1.534	2.257	85	476	1.268	428
1980	1.204	1.760	73	481	780	426
1981	1.117	1.671	74	434	760	403
1982	1.160	1.717	67	468	828	354
1983	1.230	1.797	54	534	864	345
1984	1.147	1.611	80	456	764	311
1985	1.123	1.639	54	422	841	322
1986	1.082	1.524	53	410	806	255
1987	1.076	1.520	50	439	739	292
1988	1.131	1.653	63	431	875	284
1989	1.241	1.812	61	462	980	309
1990	1.210	1.712	82	419	920	291
1991	1.216	1.744	64	423	987	270
1992	1.234	1.753	81	417	979	276
1993	1.163	1.626	63	346	983	234
1994	1.049	1.446	60	309	875	202
1995	1.036	1.489	72	313	878	226
1996	901	1.227	53	267	736	171
1997	982	1.363	47	269	874	173
1998	903	1.252	39	251	804	158
1999	987	1.402	42	284	921	155
2000	964	1.297	49	235	831	182
2001	952	1.316	52	245	874	145
2002	994	1.422	37	278	943	164
2003	982	1.388	52	246	924	166
2004	897	1.205	34	205	779	187
2005	874	1.180	36	201	790	153
2006	830	1.117	21	197	798	101
2007	820	1.176	33	202	824	117
2008	807	1.091	29	188	765	109
2009	870	1.109	24	210	770	105
2010	851	1.139	20	199	797	123
2011	894	1.199	21	231	826	121
2012	912	1.235	30	255	950	-
2013	809	1.019	17	193	809	-
2014	815	1.061	22	222	817	-
2015	768	1.001	24	219	758	-

Quelle: Amt der Burgenländischen Landesregierung, Statistik Austria

- ab 2012 wegen Umstellung der Erfassung keine Daten verfügbar

Unfälle mit alkoholisierten Beteiligten im Burgenland

Jahr	Alkoholunfälle	Zahl der Verunglückten				
		insgesamt	tödlich	schwer	leicht	nicht erkennbaren Grades
1970	201	312	17	69	159	67
1980	181	310	11	105	121	73
1981	160	274	15	63	114	82
1982	161	272	16	86	131	39
1983	150	230	12	63	106	49
1984	205	317	21	83	134	79
1985	177	289	10	63	158	58
1986	154	240	10	65	129	36
1987	157	221	12	74	103	32
1988	151	243	6	66	124	47
1989	132	213	6	55	116	36
1990	117	181	5	50	105	21
1991	107	177	8	47	98	24
1992	131	206	5	42	126	33
1993	122	182	9	33	114	26
1994	116	181	4	34	120	23
1995	120	180	9	39	105	27
1996	89	123	2	19	87	15
1997	114	161	7	33	94	27
1998	58	81	3	19	47	12
1999	86	122	2	35	69	16
2000	90	124	3	22	89	10
2001	85	121	0	23	80	18
2002	91	131	0	31	83	17
2003	77	108	3	28	67	10
2004	105	135	1	23	81	30
2005	80	108	0	25	68	15
2006	73	93	1	23	61	8
2007	69	112	1	20	79	12
2008	73	106	2	20	77	7
2009	81	103	0	21	74	8
2010	76	97	1	11	72	13
2011	81	113	3	23	71	16
2012	96	135	1	29	105	-
2013	61	79	1	11	67	-
2014	58	82	0	14	68	-
2015	46	62	1	14	47	-

Quelle: Amt der Burgenländischen Landesregierung, Statistik Austria

- ab 2012 wegen Umstellung der Erfassung keine Daten verfügbar

Straßenverkehrsunfälle 2015 nach politischen Bezirken und Straßenarten

Politischer Bezirk	Unfälle mit Personenschaden insgesamt	davon			
		Autobahn und Schnellstraße	Bundesstraße	Landesstraße	Gemeinde- und sonstige Straßen
Burgenland	768	66	254	208	240
Eisenstadt-Stadt	48	5	23	11	9
Rust	3	0	1	1	1
Eisenstadt-Umgebung	89	13	31	30	15
Güssing	67	0	21	19	27
Jennersdorf	51	0	17	9	25
Mattersburg	83	9	17	34	23
Neusiedl am See	186	28	55	28	75
Oberpullendorf	79	4	27	27	21
Oberwart	162	7	62	49	44

Quelle: Statistik Austria

Verunglückte 2015 nach Verletzungsgrad und Art der Beteiligung

Beteiligung	Verunglückte insgesamt	Tote	schwer verletzt	leicht verletzt
insgesamt	1.001	24	219	758
Moped	79	0	13	66
Motorrad	80	2	33	45
Mehrspurige Kfz d. Kl. L2	7	0	2	5
PKW	609	18	101	490
Omnibus	6	0	2	4
LKW und Sattelzugfahrzeug	56	1	10	45
Tankwagen	0	0	0	0
Traktor	4	0	2	2
Einsatzfahrzeug	0	0	0	0
Eisenbahn	0	0	0	0
Fahrrad	110	1	44	65
Spiel-, Sportgerät	3	0	1	2
Fußgänger	44	2	10	32
Sonstige Beteiligte	3	0	1	2

Quelle: Statistik Austria

Wahlen

EU-Wahlen

Bundespräsidentenwahlen

Nationalratswahlen

Landtagswahlen

Gemeinderats- und Bürgermeisterwahlen

Europawahlen seit 1996

Wahltermin	Wahlberechtigte	abgegebene Stimmen	%	ungültig	gültig
13.10.1996	213.250	164.116	77,0	6.106	158.010
16.06.1999	214.798	143.508	66,8	5.264	138.244
13.06.2004	220.205	128.274	58,3	3.640	124.634
07.06.2009	231.698	127.871	55,2	3.659	124.212
25.05.2014	233.920	125.533	53,7	5.189	120.344

¹⁾ Sonstige: 1996: LIF, KPÖ, N, FH; 1999: LIF,CSA, KPÖ; 2004: LINKE, MARTIN; 2009: MARTIN, KPÖ, JuLis, BZÖ; 2014: NEOS, BZÖ, REKOS, ANDERS, EUSTOP

Europawahl 25. Mai 2014

Politischer Bezirk	Wahlberechtigte	abgegebene Stimmen	%	ungültig	gültig	ÖVP	%
Burgenland	233.920	125.533	53,7	5.189	120.344	37.331	31,0
Eisenstadt-Stadt	10.479	5.681	54,2	167	5.514	2.111	38,3
Rust-Stadt	1.571	871	55,4	42	829	222	26,8
Eisenstadt-Umgebung	33.770	18.872	55,9	839	18.033	5.081	28,2
Güssing	21.873	12.305	56,3	553	11.752	4.214	35,9
Jennersdorf	14.758	7.216	48,9	320	6.896	2.111	30,6
Mattersburg	31.278	16.654	53,2	687	15.967	4.040	25,3
Neusiedl am See	45.126	23.058	51,1	920	22.138	6.812	30,8
Oberpullendorf	31.350	18.786	59,9	763	18.023	6.328	35,1
Oberwart	43.715	22.090	50,5	898	21.192	6.412	30,3
davon: Briefwahlkarten		10.161		226	9.935	3.016	30,4

EU-Volksabstimmung am 12. Juni 1994

Politischer Bezirk	Stimmberechtigte	abgebene Stimmen	Stimm-beteiligung	ungültige Stimmen	gültige Stimmen
Burgenland	213.090	200.371	94,0	2.092	198.279
Eisenstadt-Stadt	8.489	7.447	87,7	54	7.393
Rust-Stadt	1.361	1.615	118,7	15	1.600
Eisenstadt-Umgebung	28.262	28.893	102,2	247	28.646
Güssing	21.738	19.066	87,7	201	18.865
Jennersdorf	14.134	12.093	85,6	170	11.923
Mattersburg	27.490	25.255	91,9	261	24.994
Neusiedl am See	38.655	38.110	98,6	431	37.679
Oberpullendorf	31.138	28.988	93,1	305	28.683
Oberwart	41.823	37.632	90,0	406	37.226
Wahlkarten		1.272		2	1.270

Quelle: Amt der Burgenländischen Landesregierung

SPÖ	%	ÖVP	%	FPÖ	%	GRÜNE	%	Sonstige ¹⁾	%
60.190	38,1	52.361	33,1	34.398	21,8	4.816	3,0	6.245	4,0
57.504	41,6	47.201	34,1	24.381	17,6	5.619	4,1	3.539	2,6
54.360	43,6	42.635	34,2	4.784	3,8	7.337	5,9	15.518	12,5
42.104	33,9	38.751	31,2	14.174	11,4	5.644	4,5	23.539	19,0
40.361	33,5	37.331	31,0	21.446	17,8	9.686	8,0	11.520	9,6

SPÖ	%	FPÖ	%	GRÜNE	%	NEOS	%	Sonstige	%
40.361	33,5	21.446	17,8	9.686	8,0	5.955	4,9	5.565	4,6
1.126	20,4	806	14,6	777	14,1	422	7,7	272	4,9
293	35,3	148	17,9	80	9,7	46	5,5	40	4,8
6.383	35,4	3.118	17,3	1.591	8,8	940	5,2	920	5,1
3.850	32,8	1.943	16,5	759	6,5	504	4,3	482	4,1
1.973	28,6	1.546	22,4	590	8,6	349	5,1	327	4,7
6.027	37,7	2.975	18,6	1.394	8,7	845	5,3	686	4,3
6.911	31,2	4.438	20,0	1.739	7,9	1.088	4,9	1.150	5,2
6.615	36,7	2.484	13,8	1.108	6,1	732	4,1	756	4,2
7.183	33,9	3.988	18,8	1.648	7,8	1.029	4,9	932	4,4
3.269	32,9	1.249	12,6	1.173	11,8	751	7,6	477	4,8

JA		NEIN	
Stimmen	in %	Stimmen	in %
148.041	74,7	50.238	25,3
5.749	77,8	1.644	22,2
1.152	72,0	448	28,0
21.374	74,6	7.272	25,4
14.257	75,6	4.608	24,4
8.807	73,9	3.116	26,1
19.187	76,8	5.807	23,2
26.241	69,6	11.438	30,4
22.092	77,0	6.591	23,0
28.088	75,5	9.138	24,5
1.094	86,1	176	13,9

Bundespräsidentenwahl 25. April 2010

Politischer Bezirk	Wahlberechtigte	abgegebene Stimmen	%	ungültig	gültig
Burgenland	231.257	155.669	67,3	16.498	139.171
Eisenstadt-Stadt	10.063	6.212	61,7	839	5.373
Rust-Stadt	1.530	1.034	67,6	108	926
Eisenstadt-Umgebung	32.748	23.036	70,3	2.365	20.671
Güssing	22.107	14.299	64,7	1.709	12.590
Jennersdorf	14.658	8.500	58,0	810	7.690
Mattersburg	30.980	21.285	68,7	2.112	19.173
Neusiedl am See	44.125	29.104	66,0	3.136	25.968
Oberpullendorf	31.260	23.227	74,3	2.773	20.454
Oberwart	43.786	28.972	66,2	2.646	26.326

Quelle: Amt der Burgenländischen Landesregierung

Bundespräsidenten 1951 - 2010 Stimmenanteil in %

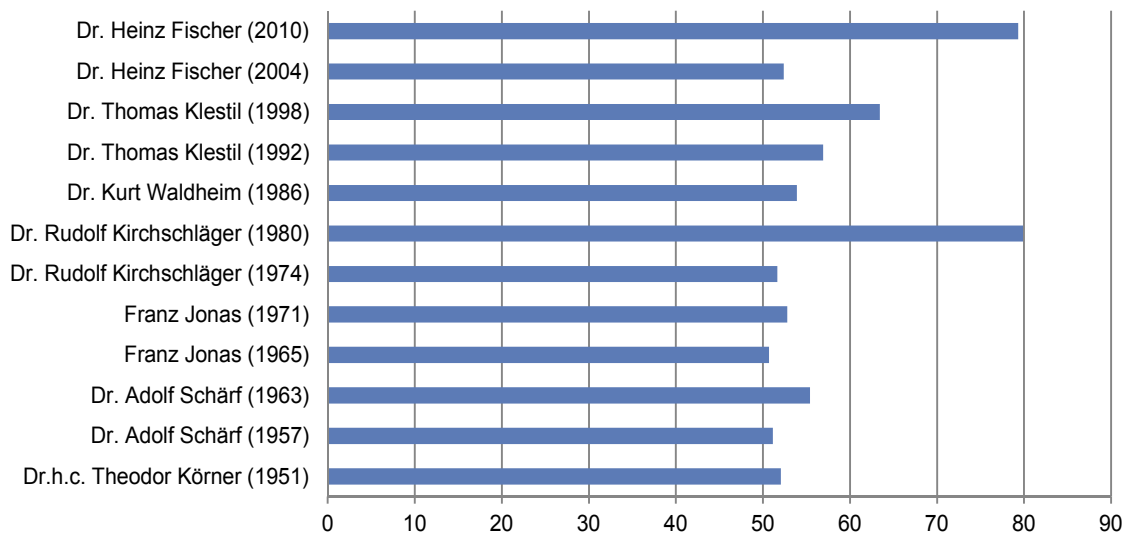

Dr. Heinz Fischer	%	Dr. Rudolf Gehring	%	Barbara Rosenkranz	%
110.368	79,3	7.513	5,4	21.290	15,3
4.192	78,0	462	8,6	719	13,4
702	75,8	54	5,8	170	18,4
16.697	80,8	1.047	5,1	2.927	14,2
9.942	79,0	668	5,3	1.980	15,7
5.903	76,8	417	5,4	1.370	17,8
15.588	81,3	845	4,4	2.740	14,3
20.106	77,4	1.325	5,1	4.537	17,5
16.382	80,1	1.389	6,8	2.683	13,1
20.856	79,2	1.306	5,0	4.164	15,8

Nationalratswahlen im Burgenland 1945 - 2013

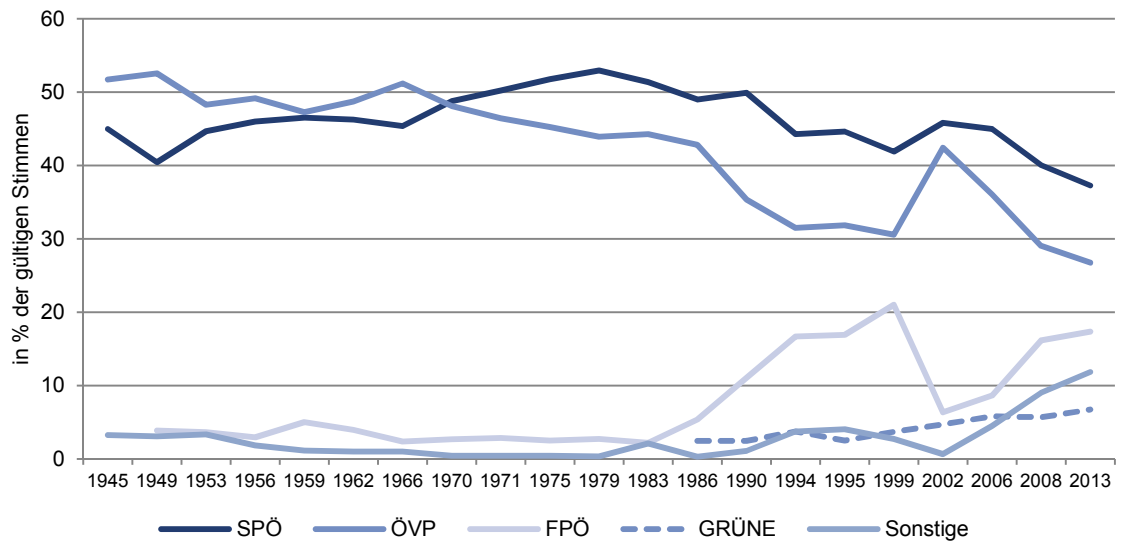

Nationalratswahlen im Burgenland seit 1945

Wahltermin	Wahlberechtigte	abgegebene Stimmen	%	ungültig	gültig	SPÖ	%
25.11.1945	137.222	131.785	96,0	711	131.074	58.991	45,0
09.10.1949	169.836	165.914	97,7	942	164.972	66.739	40,5
22.02.1953	176.396	170.233	96,5	1.777	168.456	75.240	44,7
13.05.1956	175.955	168.340	95,7	2.509	165.831	76.266	46,0
10.05.1959	175.878	164.059	93,3	1.629	162.430	75.587	46,5
18.11.1962	177.335	166.924	94,1	1.762	165.162	76.389	46,3
06.03.1966	176.577	168.914	95,7	1.493	167.421	76.006	45,4
01.03.1970	182.626	173.720	95,1	1.521	172.199	83.989	48,8
10.10.1971	180.590	170.879	94,6	1.625	169.254	85.021	50,2
05.10.1975	183.683	175.265	95,4	1.705	173.560	89.827	51,8
06.05.1979	192.225	182.448	94,9	1.731	180.717	95.688	52,9
24.04.1983	197.459	187.135	94,8	2.431	184.704	94.850	51,4
23.11.1986	200.572	188.069	93,8	2.572	185.497	90.862	49,0
07.10.1990	205.541	185.430	90,2	5.096	180.334	90.005	49,9
09.10.1994	212.341	187.240	88,2	4.000	183.240	81.120	44,3
17.12.1995	212.319	190.475	89,7	4.492	185.983	82.970	44,6
03.10.1999	214.131	187.654	87,6	3.208	184.446	77.300	41,9
24.11.2002	215.784	194.321	90,1	3.027	191.294	87.660	45,8
01.10.2006	222.281	193.047	86,8	4.224	188.823	84.953	45,0
28.09.2008	230.138	198.814	86,4	5.049	193.765	77.627	40,1
29.09.2013	232.505	192.486	82,8	4.102	188.384	70.222	37,3

Quelle: Amt der Burgenländischen Landesregierung

Nationalratswahl 29. September 2013

Politischer Bezirk	Wahlberechtigte	abgegebene Stimmen	%	ungültig	gültig	SPÖ	%
Burgenland¹⁾	232.505	192.486	82,8	4.102	188.384	70.222	37,3
Eisenstadt-Stadt	10.407	8.200	78,8	163	8.037	1.868	23,2
Rust-Stadt	1.554	1.275	82,0	24	1.251	486	38,8
Eisenstadt-Umgebung	33.380	28.128	84,3	609	27.519	10.576	38,4
Güssing	21.803	18.132	83,2	346	17.786	6.423	36,1
Jennersdorf	14.705	11.884	80,7	270	11.614	3.641	31,4
Mattersburg	31.166	25.581	82,1	542	25.039	10.181	40,7
Neusiedl am See	44.660	36.612	82,0	831	35.781	13.015	36,4
Oberpullendorf	31.252	26.820	85,8	603	26.217	10.588	40,4
Oberwart	43.578	35.232	80,8	688	34.544	13.309	38,5
Wahlkarten		605		9	596	135	22,7

Quelle: Amt der Burgenländischen Landesregierung

¹⁾ 17 abgegebene und ungültige Stimmen konnten nicht den Bezirken zugeordnet werden.

ÖVP	%	FPÖ	%	GRÜNE	%	FRANK	%	NEOS	%	Sonstige	%
67.804	51,7									4.279	3,3
86.700	52,6	6.398	3,9							5.135	3,1
81.373	48,3	6.205	3,7							5.638	3,3
81.517	49,2	4.919	3,0							3.129	1,9
76.788	47,3	8.154	5,0							1.901	1,2
80.456	48,7	6.602	4,0							1.715	1,0
85.700	51,2	4.019	2,4							1.696	1,0
82.813	48,1	4.639	2,7							758	0,4
78.586	46,4	4.857	2,9							790	0,5
78.565	45,3	4.396	2,5							772	0,4
79.394	43,9	4.941	2,7							694	0,4
81.791	44,3	4.090	2,2							3.973	2,2
79.418	42,8	9.985	5,4	4.606	2,5					626	0,3
63.810	35,4	19.971	11,1	4.501	2,5					2.047	1,1
57.719	31,5	30.640	16,7	6.872	3,8					6.889	3,8
59.286	31,9	31.509	16,9	4.682	2,5					7.536	4,1
56.388	30,6	38.809	21,0	6.875	3,7					5.074	2,8
81.127	42,4	12.163	6,4	9.009	4,7					1.335	0,7
68.078	36,1	16.336	8,7	10.972	5,8					8.484	4,5
56.304	29,1	31.326	16,2	11.020	5,7					17.488	9,0
50.426	26,8	32.705	17,4	12.718	6,8	11.050	5,9	5.327	2,8	5.936	3,2

ÖVP	%	FPÖ	%	GRÜNE	%	FRANK	%	NEOS	%	Sonstige	%
50.426	26,8	32.705	17,4	12.718	6,8	11.050	5,9	5.327	2,8	5.936	3,2
2.744	34,1	1.157	14,4	1.025	12,8	446	5,5	489	6,1	308	3,8
282	22,5	259	20,7	78	6,2	80	6,4	35	2,8	31	2,5
6.882	25,0	4.554	16,5	2.067	7,5	1.631	5,9	853	3,1	956	3,5
5.598	31,5	2.676	15,0	952	5,4	1.281	7,2	375	2,1	481	2,7
3.094	26,6	2.407	20,7	816	7,0	973	8,4	259	2,2	424	3,7
5.417	21,6	4.491	17,9	1.857	7,4	1.427	5,7	792	3,2	874	3,5
9.546	26,7	6.924	19,4	2.348	6,6	1.695	4,7	1.131	3,2	1.122	3,1
7.977	30,4	3.706	14,1	1.373	5,2	1.384	5,3	523	2,0	666	2,5
8.767	25,4	6.450	18,7	2.085	6,0	2.098	6,1	803	2,3	1.032	3,0
119	20,0	81	13,6	117	19,6	35	5,9	67	11,2	42	7,0

Landtagswahlen im Burgenland seit 1945

Wahltermin	Wahl- berechtigte	abgegebene Stimmen	%	ungültig	gültig	SPÖ	%
25.11.1945	137.402	132.139	96,2	711	131.428	59.092	45,0
09.10.1949	170.906	165.432	96,8	1.034	164.398	66.470	40,4
22.02.1953	176.398	169.787	96,3	2.273	167.514	74.934	44,7
13.05.1956	175.980	167.734	95,3	2.786	164.948	75.876	46,0
10.04.1960	178.126	165.183	92,7	2.519	162.664	75.090	46,2
22.03.1964	178.837	166.798	93,3	1.697	165.101	79.630	48,2
24.03.1968	177.304	168.743	95,2	1.542	167.201	84.119	50,3
08.10.1972	181.881	169.272	93,1	1.603	167.669	84.713	50,5
02.10.1977	187.382	174.635	93,2	1.866	172.769	89.747	51,9
03.10.1982	198.000	178.333	90,1	4.642	173.691	92.442	53,2
04.10.1987	203.012	180.686	89,0	4.920	175.766	83.189	47,3
23.06.1991	208.051	177.800	85,5	5.469	172.331	82.955	48,1
02.06.1996	219.950	179.303	81,5	4.603	174.700	77.656	44,5
03.12.2000	226.752	187.577	82,7	4.303	183.274	85.313	46,5
09.10.2005	242.218	197.127	81,4	4.537	192.590	100.497	52,2
30.05.2010	248.694	192.246	77,3	3.286	188.960	91.185	48,3
31.05.2015	250.607	190.556	76,0	4.594	185.962	77.947	41,9

Quelle: Amt der Burgenländischen Landesregierung

Landtagswahl 31. Mai 2015

Politischer Bezirk	Wahl- berechtigte	abgegebene Stimmen	%	ungültig	gültig	SPÖ	%
Burgenland	250.607	190.556	76,0	4.594	185.962	77.947	41,9
Eisenstadt-Stadt	10.641	7.774	73,1	171	7.603	1.880	24,7
Rust-Stadt	1.605	1.258	78,4	29	1.229	539	43,9
Eisenstadt-Umgebung	35.447	27.285	77,0	675	26.610	11.528	43,3
Güssing	23.626	18.560	78,6	450	18.110	7.226	39,9
Jennersdorf	15.683	11.637	74,2	272	11.365	4.009	35,3
Mattersburg	32.383	24.297	75,0	557	23.740	11.030	46,5
Neusiedl am See	48.642	35.964	73,9	874	35.090	15.612	44,5
Oberpullendorf	35.741	28.280	79,1	715	27.565	11.722	42,5
Oberwart	46.839	35.501	75,8	851	34.650	14.401	41,6

Quelle: Amt der Burgenländischen Landesregierung

ÖVP	%	FPÖ	%	GRÜNE	%	LBL	%	Sonstige	%
68.040	51,8							4.296	3,3
86.496	52,6	6.327	3,8					5.105	3,1
81.138	48,4	6.056	3,6					5.386	3,2
81.144	49,2	4.805	2,9					3.123	1,9
78.316	48,1	7.486	4,6					1.772	1,1
78.101	47,3	5.965	3,6					1.405	0,9
77.888	46,6	3.701	2,2					1.493	0,9
77.023	45,9	5.109	3,0					824	0,5
77.981	45,1	3.923	2,3					1.118	0,6
74.748	43,0	5.157	3,0					1.344	0,8
72.935	41,5	12.855	7,3	3.873	2,2			2.914	1,7
65.814	38,2	16.793	9,7	5.769	3,3			1.000	0,6
62.991	36,1	25.426	14,6	4.352	2,5			4.275	2,4
64.750	35,3	23.154	12,6	10.057	5,5				
70.057	36,4	11.077	5,8	10.043	5,2			916	0,5
65.411	34,6	16.970	9,0	7.835	4,1	7.559	4,0		
54.082	29,1	27.963	15,0	11.964	6,4	8.970	4,8	5.036	2,7

ÖVP	%	FPÖ	%	GRÜNE	%	LBL	%	Sonstige	%
54.082	29,1	27.963	15,0	11.964	6,4	8.970	4,8	5.036	2,7
2.872	37,8	1.025	13,5	1.083	14,2	409	5,4	334	4,4
293	23,8	227	18,5	73	5,9	49	4,0	48	3,9
7.718	29,0	3.449	13,0	1.883	7,1	1.337	5,0	695	2,6
6.330	35,0	2.663	14,7	945	5,2	537	3,0	409	2,3
3.658	32,2	2.178	19,2	732	6,4	511	4,5	277	2,4
5.336	22,5	3.777	15,9	1.519	6,4	1.413	6,0	665	2,8
9.840	28,0	5.584	15,9	2.104	6,0	864	2,5	1.086	3,1
8.453	30,7	2.817	10,2	1.432	5,2	2.606	9,5	535	1,9
9.582	27,7	6.243	18,0	2.193	6,3	1.244	3,6	987	2,8

Gemeinderatswahlen im Burgenland seit 1950

Wahltermin	Wahlberechtigte	abgegebene Stimmen	%	ungültig	gültig	SPÖ	%	Mandate
26.11.1950	172.493	151.853	88,0	1.375	150.478	67.981	45,2	1.532
28.11.1954	173.545	157.042	90,5	2.086	154.956	70.501	45,5	1.576
23.11.1958	173.387	157.907	91,1	2.282	155.570	72.532	46,6	1.559
25.11.1962	177.355	156.475	88,2	1.675	157.322	73.095	46,5	1.577
05.11.1967	174.544	161.738	92,7	2.729	159.010	79.417	49,9	1.665
29.10.1972	183.014	165.939	90,7	2.995	162.944	77.005	47,3	1.214
23.10.1977	187.418	173.619	92,6	3.137	170.482	82.568	48,4	1.260
24.10.1982	198.223	180.864	91,2	4.763	176.101	87.925	49,9	1.318
25.10.1987	203.601	184.528	90,6	5.343	179.185	87.898	49,1	1.312
18.10.1992	211.548	186.027	87,9	13.339	172.688	81.452	47,2	1.429
05.10.1997	226.582	194.879	86,0	21.206	173.673	78.575	45,2	1.393
06.10.2002	241.482	207.092	85,8	16.278	190.814	93.357	48,9	1.555
07.10.2007	252.597	209.423	82,9	15.144	194.279	92.614	47,7	1.546
07.10.2012	259.441	214.012	82,5	17.790	196.222	90.684	46,2	1.511

Quelle: Amt der Burgenländischen Landesregierung

Gemeinderatswahl 7. Oktober 2012

Politischer Bezirk	Wahlberechtigte	abgegebene Stimmen	%	ungültig	gültig	SPÖ	%	Mandate
Burgenland	259.441	214.012	82,5	17.790	196.222	90.684	46,2	1.511
Eisenstadt-Stadt	10.445	7.595	72,7	554	7.041	1.997	28,4	9
Rust-Stadt	1.649	1.409	85,4	126	1.283	654	51,0	10
Eisenstadt-Umgebung	36.105	29.908	82,8	2.464	27.444	13.350	48,6	223
Güssing	24.985	21.550	86,3	1.322	20.228	9.016	44,6	194
Jennersdorf	16.335	13.366	81,8	1.082	12.284	4.748	38,7	88
Mattersburg	33.064	26.331	79,6	2.479	23.852	11.515	48,3	181
Neusiedl am See	50.734	41.350	81,5	3.772	37.578	17.507	46,6	266
Oberpullendorf	37.583	32.389	86,2	2.583	29.806	14.248	47,8	253
Oberwart	48.541	40.114	82,6	3.408	36.706	17.649	48,1	287

Quelle: Amt der Burgenländischen Landesregierung

ÖVP	%	Mandate	FPÖ	%	Mandate	Sonstige	%	Mandate
75.064	49,9	2.065				7.433	4,9	113
75.198	48,5	1.988				9.257	6,0	130
73.160	47,0	1.933	4.059	2,6	62	5.819	3,7	123
74.447	47,3	1.940	4.564	2,9	76	5.216	3,3	90
72.875	45,8	1.910	2.724	1,7	42	3.994	2,5	58
76.794	47,1	1.206	3.384	2,1	34	5.761	3,5	81
78.708	46,2	1.191	2.756	1,6	27	6.450	3,8	82
80.405	45,7	1.195	2.333	1,3	25	5.438	3,1	70
80.530	44,9	1.178	3.414	1,9	34	7.343	4,1	86
75.586	43,8	1.288	8.562	5,0	92	7.088	4,1	112
72.677	41,8	1.279	15.588	9,0	204	6.833	3,9	111
82.349	43,2	1.344	9.724	5,1	96	5.384	2,8	80
83.706	43,1	1.377	5.685	2,9	53	12.274	6,3	141
82.678	42,1	1.363	7.936	4,0	81	14.924	7,6	188

ÖVP	%	Mandate	FPÖ	%	Mandate	Sonstige	%	Mandate
82.678	42,1	1.363	7.936	4,0	81	14.924	7,6	188
3.534	50,2	15	528	7,5	2	982	13,9	3
439	34,2	6	190	14,8	3	0	0,0	0
11.450	41,7	192	700	2,6	8	1.944	7,1	30
10.001	49,4	204	278	1,4	2	933	4,6	20
5.545	45,1	92	397	3,2	5	1.594	13,0	23
8.037	33,7	137	1.760	7,4	20	2.540	10,6	33
15.003	39,9	225	2.014	5,4	21	3.054	8,1	33
12.867	43,2	228	392	1,3	1	2.299	7,7	28
15.802	43,1	264	1.677	4,6	19	1.578	4,3	18

Bürgermeisterwahlen seit 1992

Wahltermin	Wahl-berechtigte	abgegebene Stimmen	%	ungültig	gültig	SPÖ	%
18.10.1992	189.060	166.329	88,0	7.117	159.212	76.167	47,8
05.10.1997	226.582	194.879	86,0	9.234	185.645	85.940	46,3
06.10.2002	241.482	207.092	85,8	7.286	199.806	100.685	50,4
07.10.2007	252.597	209.433	82,9	8.811	200.622	99.428	49,6
07.10.2012	259.441	214.012	82,5	8.620	205.392	97.474	47,5

Quelle: Amt der Bgld. Landesregierung, Landesstatistik

Bürgermeisterwahl 7. Oktober 2012

Politischer Bezirk	Wahl-berechtigte	abgegebene Stimmen	%	ungültig	gültig	SPÖ	%
Burgenland	259.441	214.012	82,5	8.620	205.392	97.474	47,5
Eisenstadt-Stadt	10.445	7.595	72,7	288	7.307	2.114	28,9
Rust-Stadt	1.649	1.409	85,4	56	1.353	703	52,0
Eisenstadt-Umgebung	36.105	29.908	82,8	1.196	28.712	14.248	49,6
Güssing	24.985	21.550	86,3	796	20.754	8.809	42,4
Jennersdorf	16.335	13.366	81,8	463	12.903	5.400	41,9
Mattersburg	33.064	26.331	79,6	1.381	24.950	13.009	52,1
Neusiedl am See	50.734	41.350	81,5	1.628	39.722	19.284	48,5
Oberpullendorf	37.583	32.389	86,2	1.292	31.097	14.479	46,6
Oberwart	48.541	40.114	82,6	1.520	38.594	19.428	50,3

Quelle: Amt der Burgenländischen Landesregierung

ÖVP	%	FPÖ	%	Sonstige	%
74.716	46,9	3.390	2,1	4.834	3,0
81.360	43,8	11.638	6,3	6.350	3,4
86.082	43,1	8.124	4,1	3.915	2,0
89.049	44,4	2.593	1,3	8.911	4,4
88.753	43,2	5.851	2,8	12.659	6,2

ÖVP	%	FPÖ	%	Sonstige	%
88.753	43,2	5.851	2,8	12.659	6,2
3.909	53,5	423	5,8	861	11,8
451	33,3	199	14,7	0	0,0
12.390	43,2	541	1,9	1.503	5,2
10.417	50,2	141	0,7	1.173	5,7
6.197	48,0	317	2,5	989	7,7
8.522	34,2	1.193	4,8	2.045	8,2
16.279	41,0	1.487	3,7	2.672	6,7
13.743	44,2	202	0,6	2.443	7,9
16.845	43,6	1.348	3,5	973	2,5

Volksbegehren seit 1964

Jahr	Betreff	Burgenland			Österreich		
		Stimm- berechtigte lt. Wählerver- zeichnis	Anzahl der gültigen Eintragungen	Stimm- beteili- gung in %	Anzahl der gültigen Eintragungen	Stimm- beteili- gung in %	
1	1964	Österr. Rundfunk, GesmbH.	176.510	14.614	8,3	832.353	17,3
2	1969	Schrittweise Einführung der 40-Stunden-Woche	181.434	47.091	26,0	889.659	17,7
3	1969	Abschaffung der 13. Schulstufe	181.434	9.575	5,3	339.407	6,8
4	1975	Schutz des menschl. Lebens	183.394	38.272	20,9	895.665	17,9
5	1980	Pro-Zwentendorf-Volksbegehren	194.606	17.117	8,8	421.282	8,0
6	1980	Anti-Zwentendorf-Volksbegehren	194.606	1.892	1,0	147.016	2,8
7	1982	Konferenzzentrum Einsparungsgesetz	196.247	40.606	20,7	1.361.562	25,7
8	1985	Konrad-Lorenz-Volksbegehren	199.718	7.850	3,9	353.906	6,6
9	1985	Volksbegehren zwecks Verlängerung des Zivildienstes	199.220	4.432	2,2	196.376	3,6
10	1985	Volksbegehren gegen Abfangjäger - für eine Volksabstimmung	200.074	1.099	0,5	121.182	2,2
11	1986	Anti-Draken-Volksbegehren im Bdl. Stmk.				244.254	4,5
12	1987	Anti-Privilegien-Volksbegehren	201.277	4.229	2,1	250.697	4,6
13	1989	Volksbegehren zur Senkung der Klassenschülerzahl	203.773	8.354	4,1	219.127	3,9
14	1989	Volksbegehren zur Sicherung der Rundfunkfreiheit in Österreich	204.415	2.068	1,0	109.197	2,0
15	1991	Volksbegehren für eine Volksabstimmung über den Beitritt zum Europ. Wirtschaftsraum	207.615	1.013	0,5	126.834	2,3
16	1993	Volksbegehren „Österreich zuerst“	208.686	9.749	4,7	416.531	7,4
17	1995	Volksbegehren „Pro Motorrad“	213.169	3.174	1,5	75.525	1,3
18	1996	Tierschutz-Volksbegehren	213.921	11.167	5,2	459.096	8,0
19	1996	Neutralitäts-Volksbegehren	213.921	7.004	3,3	358.156	6,2
20	1997	Gentechnik-Volksbegehren	213.679	45.852	21,5	1.225.790	21,2
21	1997	Frauen-Volksbegehren	213.679	24.499	11,5	644.665	11,2
22	1997	Volksbegehren „Schilling-Volksabstimmung“	212.257	6.297	3,0	253.949	4,4
23	1997	Volksbegehren „Atomfreies Österreich“	212.257	6.276	3,0	248.787	4,3
24	1999	Familien-Volksbegehren „Familie stärken - Zukunft sichern“	213.190	11.161	5,2	183.151	3,2
25	2000	Volksbegehren neue EU-Abstimmung	213.425	3.420	1,6	193.901	3,4
26	2001	Bildungsoffensive- und Studiengebühren-Volksbegehren	215.101	8.930	4,2	173.594	3,0
27	2002	Volksbegehren Veto gegen Temelin	216.970	32.197	14,8	914.973	15,5
28	2002	Volksbegehren „Sozialstaat Österreich“	216.430	40.740	18,8	717.314	12,2
29	2002	Volksbegehren gegen Abfangjäger	215.660	22.677	10,5	624.807	10,6
30	2003	Volksbegehren „Atomfreies Europa“	215.545	4.712	2,2	131.772	2,2
31	2004	Pensions-Volksbegehren	218.455	36.400	16,7	627.559	10,5
32	2006	Volksbegehren „Österreich bleib frei!“	220.914	8.772	4,0	258.281	4,3
33	2009	Volksbegehren „Stopp dem Postraub“	229.761	10.410	4,5	140.582	2,2
34	2011	Volksbegehren "RAUS aus EURATOM"	230.989	3.379	1,5	98.678	1,6
35	2011	Volksbegehren "Bildungsinitiative"	231.421	14.692	6,3	383.724	6,1
36	2013	Volksbegehren "Demokratie Jetzt!"	231.402	1.551	0,7	69.740	1,1
37	2013	"Volksbegehren gegen Kirchenprivilegien"	231.402	1.358	0,6	56.673	0,9
38	2015	"EU-Austritts-Volksbegehren"	231.263	10.187	4,4	261.056	4,1

Quelle: Bundesministerium für Inneres

Europäische Union

Bevölkerung und BIP

Bevölkerung 2015

der Mitgliedstaaten der Europäischen Union

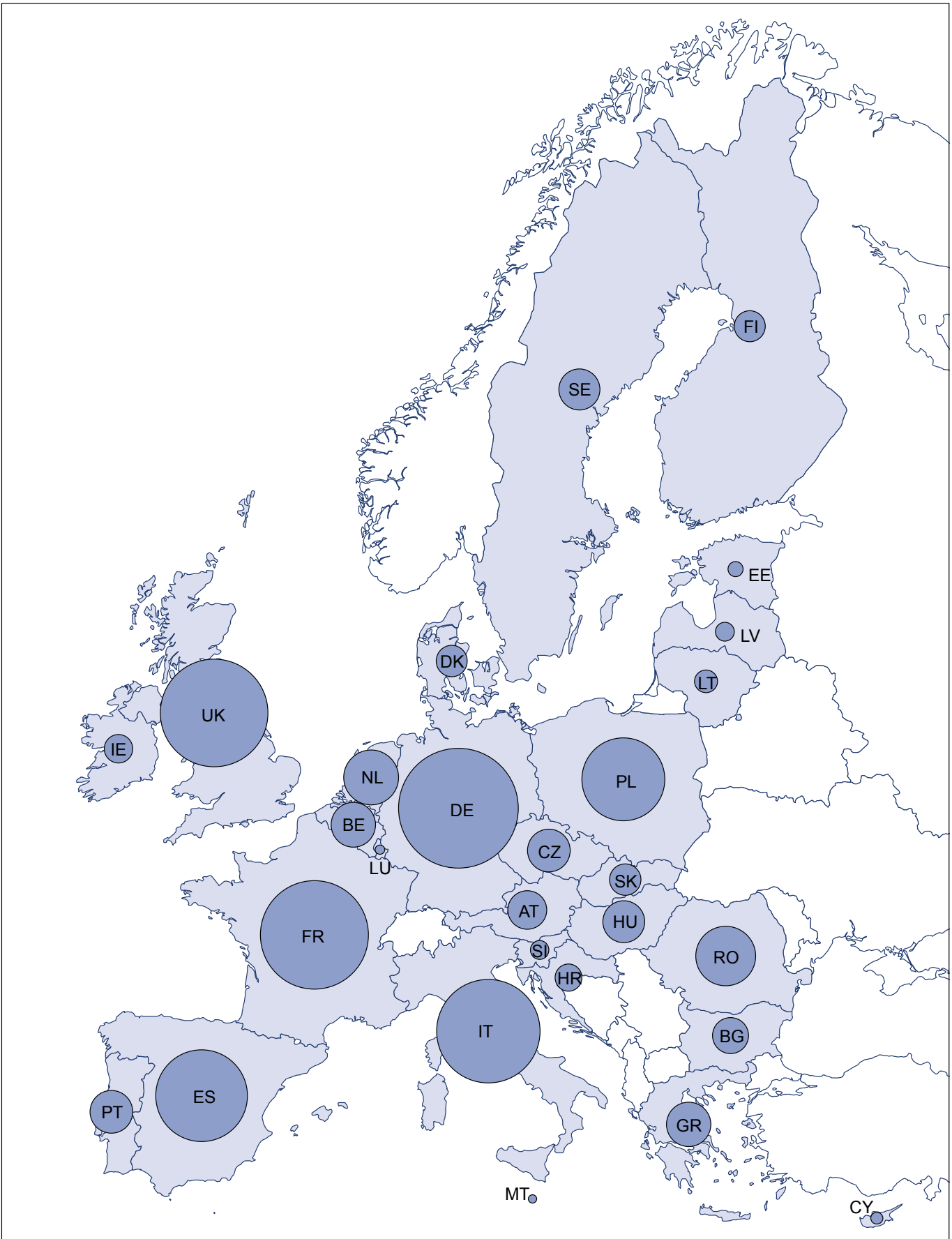

Quelle: EUROSTAT
Grafik: Statistik Burgenland

Bevölkerung, Beschäftigungs- und Arbeitslosenquote

der Mitgliedsstaaten der EU im Jahre 2015

Mitgliedsstaat	Beitritts-jahr zur EU	Fläche in km ²	Bevölkerung in 1.000	Bevölkerungsdichte	Erwerbsquote ¹⁾ in %	Arbeitslosenquote ²⁾ in %	Inflationsrate
Europäische Union (28 Länder)		4.350.523	508.450,9	116,9	65,6	9,4	0,0
Belgien	BE	1957	11.258,4	371,2	61,8	8,5	0,6
Bulgarien	BG	2007	7.202,2	66,4	62,9	9,2	-1,1
Tschechische Republik	CZ	2004	10.538,3	136,5	70,2	5,1	0,3
Dänemark	DK	1973	5.659,7	131,9	73,5	6,2	0,2
Deutschland	DE	1957	81.197,5	227,2	74,0	4,6	0,1
Estland	EE	2004	1.313,3	30,2	71,9	6,2	0,1
Irland	IE	1973	4.628,9	67,7	63,3	9,4	0,0
Griechenland	GR	1981	10.858,0	83,0	50,8	24,9	-1,1
Spanien	ES	1986	46.449,6	92,5	57,8	22,1	-0,6
Frankreich	FR	1957	66.415,2	104,9	63,8	10,4	0,1
Kroatien	HR	2013	4.225,3	74,7	55,8	16,3	-0,3
Italien	IT	1957	60.795,6	201,3	56,3	11,9	0,1
Zypern	CY	2004	847,0	91,9	62,4	15,1	-1,5
Lettland	LV	2004	1.986,1	31,9	68,1	9,9	0,2
Litauen	LT	2004	2.921,3	46,6	67,2	9,1	-0,7
Luxemburg	LU	1957	563,0	217,7	66,1	6,4	0,1
Ungarn	HU	2004	9.855,6	106,0	63,9	6,8	0,1
Malta	MT	2004	429,3	1.361,3	63,9	5,4	1,2
Niederlande	NL	1957	16.900,7	501,7	74,1	6,9	0,2
Österreich	AT	1995	8.576,3	104,1	71,1	5,7	0,8
Polen	PL	2004	38.005,6	124,1	62,9	7,5	-0,7
Portugal	PT	1986	10.374,8	112,5	63,9	12,6	0,5
Rumänien	RO	2007	19.870,6	86,4	61,4	6,8	-0,4
Slowenien	SI	2004	2.062,9	102,4	65,2	9	-0,8
Slowakei	SK	2004	5.421,3	110,6	62,7	11,5	-0,3
Finnland	FI	1995	5.471,8	18,0	68,5	9,4	-0,2
Schweden	SE	1995	9.747,4	23,9	75,5	7,4	0,7
Vereinigtes Königreich	UK	1973	64.875,2	267,5	72,7	5,3	0,0

Quelle: EUROSTAT

¹⁾ Anzahl der Erwerbspersonen im Alter zwischen 15 und 64 Jahren dividiert durch die Gesamtbevölkerung derselben Altersklasse

²⁾ nach internationaler Definition

**BIP pro Kopf in KKS 2014 (EU 28 = 100)
der Mitgliedsstaaten der Europäischen Union**

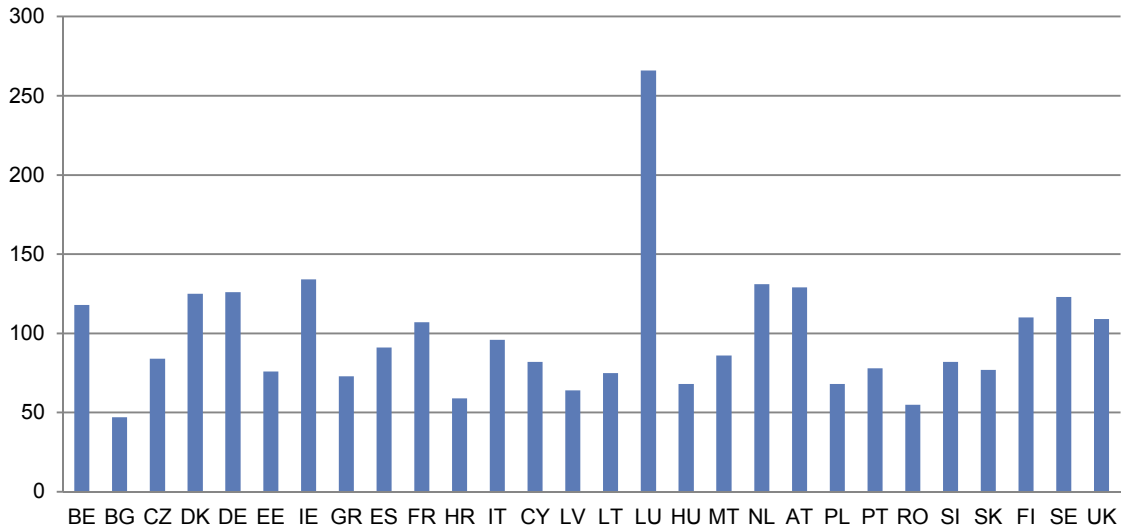

**BIP pro Kopf in KKS 2014 (EU 28 = 100)
der österreichischen Bundesländer**

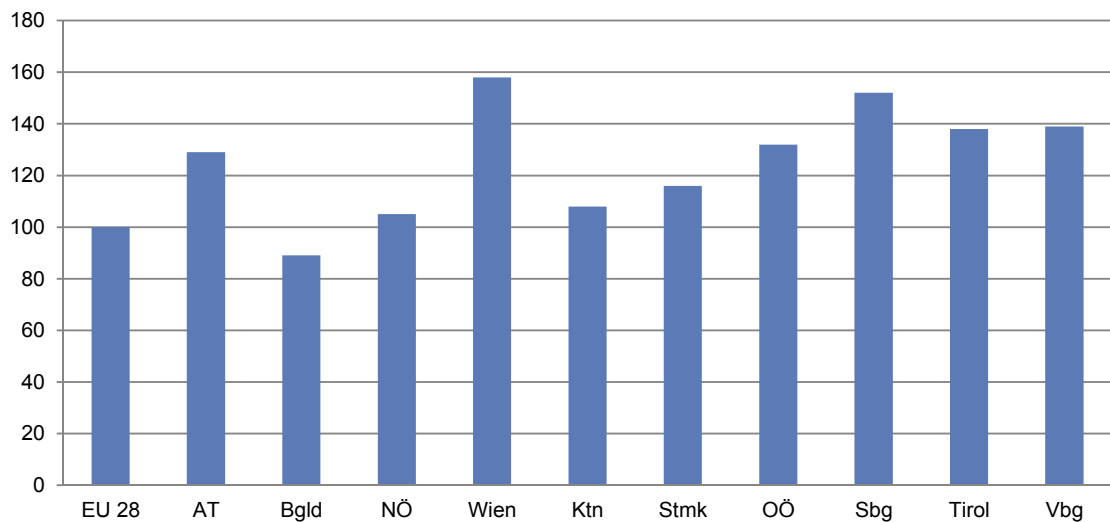

Brutto-Inlandsprodukt (BIP) 2010 bis 2014

in Kaufkraftparitäten je Einwohner, EU 28 = 100

Mitgliedsstaat	2010	2011	2012	2013	2014
Europäische Union (28 Länder)	100	100	100	100	100
Belgien	119	119	120	120	118
Bulgarien	45	45	46	46	47
Tschechische Republik	81	83	82	83	84
Dänemark	126	125	126	126	125
Deutschland	121	124	124	124	126
Estland	63	69	74	75	76
Irland	130	132	131	131	134
Griechenland	87	77	74	74	73
Spanien	97	94	92	91	91
Frankreich	108	108	107	108	107
Kroatien	59	59	60	59	59
Italien	103	102	101	98	96
Zypern	102	96	91	84	82
Lettland	52	56	60	62	64
Litauen	60	65	70	73	75
Luxemburg	254	263	258	264	266
Ungarn	65	65	65	66	68
Malta	86	84	84	86	86
Niederlande	134	134	132	132	131
Österreich	126	127	131	131	129
Polen	62	64	66	67	68
Portugal	81	78	77	77	78
Rumänien	50	51	54	54	55
Slowenien	83	82	81	80	82
Slowakei	73	73	74	76	77
Finnland	115	116	115	113	110
Schweden	125	126	127	124	123
Vereinigtes Königreich	108	106	107	108	109

Brutto-Inlandsprodukt (BIP) 2010 bis 2014

in Kaufkraftparitäten je Einwohner, EU 28 = 100

Mitgliedsstaat NUTS-1 NUTS-2	2010	2011	2012	2013	2014
Belgien	119	119	120	120	118
Région de Bruxelles-Brussel	218	217	215	211	207
Vlaams Gewest	119	119	121	121	120
Antwerpen	139	139	141	141	138
Limburg	96	98	99	98	98
Oost-Vlaanderen	107	108	109	109	108
Vlaams Brabant	125	125	129	129	129
West-Vlaanderen	113	113	115	116	115
Région Wallonne	88	88	88	87	86
Brabant Wallon	141	128	128	130	130
Hainaut	77	78	78	78	76
Liège	87	88	88	88	87
Luxembourg	79	79	78	77	76
Namur	85	84	84	84	83
Bulgarien	44	45	46	46	47
Severna i yugoiztochna Bulgaria	32	33	35	35	36
Severozapaden	27	28	29	29	30
Severen tsentralen	29	30	32	32	34
Severoiztochen	36	37	38	38	39
Yugoiztochen	36	36	38	39	39
Yugozapadna i yuzhna centralna Bulgaria	57	57	58	57	57
Yugozapaden	76	75	75	74	75
Yuzhen tsentralen	31	32	33	32	32
Tschechische Republik	81	83	82	83	84
Praha	175	174	171	173	173
Střední Čechy	72	75	74	74	77
Jihozápad	71	72	71	74	76
Severozápad	63	63	62	63	63
Severovýchod	67	68	67	68	70
Jihovýchod	73	75	76	79	79
Střední Morava	64	67	66	67	70
Moravskoslezsko	67	71	71	69	70
Dänemark	126	125	126	126	125
Danmark	122	121	122	122	121
Hovedstaden	158	154	156	157	157
Sjælland	87	85	87	86	85
Syddanmark	111	111	111	113	112
Midtjylland	112	114	113	114	112
Nordjylland	107	106	108	108	107

Brutto-Inlandsprodukt (BIP) 2010 bis 2014

in Kaufkraftparitäten je Einwohner, EU 28 = 100

Mitgliedsstaat NUTS-1 NUTS-2	2010	2011	2012	2013	2014
Deutschland	121	124	124	124	126
Baden-Württemberg	137	142	142	142	144
Stuttgart	153	158	159	159	162
Karlsruhe	138	142	140	139	140
Freiburg	116	121	120	120	122
Tübingen	129	134	134	134	136
Bayern	138	142	143	143	145
Oberbayern	170	176	176	178	179
Niederbayern	118	122	120	120	121
Oberpfalz	123	126	127	126	128
Oberfranken	110	112	112	112	114
Mittelfranken	130	134	135	134	135
Unterfranken	120	125	125	125	127
Schwaben	120	122	124	124	125
Berlin	115	121	119	118	119
Brandenburg	86	87	87	88	88
Bremen	156	157	161	160	161
Hamburg	204	207	205	204	206
Hessen	144	145	143	143	145
Darmstadt	164	165	162	162	163
Gießen	107	108	107	108	109
Kassel	114	114	114	116	118
Mecklenburg-Vorpommern	82	83	83	83	84
Niedersachsen	108	112	112	113	114
Braunschweig	121	129	129	135	136
Hannover	117	121	121	120	121
Lüneburg	84	86	88	88	88
Weser-Ems	108	110	111	110	111
Nordrhein-Westfalen	122	124	123	123	124
Düsseldorf	132	134	134	133	134
Köln	131	133	131	131	132
Münster	107	108	109	108	109
Detmold	117	119	121	121	122
Arnsberg	109	112	112	112	113
Rheinland-Pfalz	110	111	111	111	112
Koblenz	105	106	106	105	107
Trier	96	96	97	98	99
Rheinhausen-Pfalz	117	118	120	118	119
Saarland	114	118	118	117	119
Sachsen	88	90	91	92	94
Dresden	89	90	91	93	95
Chemnitz	83	85	85	85	87
Leipzig	93	98	100	102	103

Brutto-Inlandsprodukt (BIP) 2010 bis 2014

in Kaufkraftparitäten je Einwohner, EU 28 = 100

Mitgliedsstaat NUTS-1 NUTS-2	2010	2011	2012	2013	2014
Sachsen-Anhalt	84	84	86	87	87
Schleswig-Holstein	100	101	103	103	104
Thüringen	83	86	86	87	88
Estland	63	69	74	75	76
Irland	130	132	131	131	134
Border, Midlands and Western	85	88	86	87	88
Southern and Eastern	147	148	148	148	150
Griechenland	87	77	74	74	72
Voreia Ellada	67	60	57	57	55
Anatoliki Makedonia, Thraki	64	55	53	52	50
Kentriki Makedonia	68	60	58	58	56
Dytiki Makedonia	75	70	71	70	66
Thessalia	61	55	52	52	51
Kentriki Ellada	69	61	59	60	57
Ipeiros	62	55	55	56	55
Ionia Nisia	82	69	67	66	67
Dytiki Ellada	66	58	56	55	54
Stereia Ellada	76	68	66	67	61
Peloponnisos	69	62	60	61	58
Attiki	118	105	101	100	99
Nisia Aigaiou, Kriti	79	68	65	66	67
Voreio Aigaio	68	61	57	58	57
Notio Aigaio	93	81	78	78	80
Kriti	74	64	60	63	63
Spanien	97	94	92	91	91
Noroeste	87	84	81	80	80
Galicia	86	83	80	80	80
Principado de Asturias	89	86	82	80	80
Cantabria	91	87	84	82	82
Noreste	118	115	112	111	111
Pais Vasco	126	122	120	118	119
Comunidad Foral de Navarra	120	117	113	112	113
La Rioja	105	101	98	98	100
Aragón	107	104	100	100	100
Comunidad de Madrid	130	127	126	124	125
Centro	82	80	78	76	76
Castilla y León	91	89	87	85	86
Castilla-la Mancha	79	76	74	72	72
Extremadura	69	65	63	63	63
Este	103	99	96	96	97
Cataluña	114	109	108	107	108

Brutto-Inlandsprodukt (BIP) 2010 bis 2014

in Kaufkraftparitäten je Einwohner, EU 28 = 100

Mitgliedsstaat NUTS-1 NUTS-2	2010	2011	2012	2013	2014
Comunidad Valenciana	86	83	80	79	80
Illes Balears	101	98	96	95	96
Sur	75	72	70	69	69
Andalucia	74	71	69	68	67
Región de Murcia	80	77	75	75	74
Ciudad Autónoma de Ceuta	83	78	76	76	76
Ciudad Autónoma de Melilla	77	73	69	69	68
Canarias	84	81	79	78	78
Frankreich	108	108	107	108	107
Ile de France	181	177	177	181	178
Bassin Parisien	89	90	88	89	88
Champagne-Ardenne	93	97	92	93	94
Picardie	82	83	82	81	78
Haute-Normandie	93	94	93	94	93
Centre	90	91	89	90	88
Basse-Normandie	87	88	85	86	85
Bourgogne	89	90	89	90	90
Nord-Pas-de-Calais	87	88	86	87	85
Est	89	89	86	87	85
Lorraine	82	82	80	81	79
Alsace	99	100	98	99	97
Franche-Comté	85	85	80	80	77
Ouest	91	92	91	92	91
Pays-de-la-Loire	94	96	95	96	95
Bretagne	89	90	89	90	88
Poitou-Charentes	86	87	87	88	87
Sud-Ouest	93	94	93	94	93
Aquitaine	95	96	94	95	92
Midi-Pyrénées	94	95	96	98	96
Limousin	80	80	79	81	80
Centre-Est	104	105	103	104	102
Rhône-Alpes	107	109	107	108	106
Auvergne	86	88	86	87	85
Méditerranée	95	95	94	96	94
Languedoc-Roussillon	83	83	81	82	81
Provence-Alpes-Côte d'Azur	102	102	102	103	102
Corse	89	89	88	90	89
Departements d'Outre-Mer	64	63	65	66	66
Guadeloupe	73	72	72	73	73
Martinique	74	74	75	76	77
Guyane	53	52	55	56	58
La Réunion	67	65	69	70	70
Mayotte	28	28	28	30	31

Brutto-Inlandsprodukt (BIP) 2010 bis 2014

in Kaufkraftparitäten je Einwohner, EU 28 = 100

Mitgliedsstaat NUTS-1 NUTS-2	2010	2011	2012	2013	2014
Kroatien	59	59	60	59	59
Jadranska Hrvatska	56	57	57	57	57
Kontinentalna Hrvatska	60	61	61	60	60
Italien	103	103	101	98	96
Nord Ovest	127	126	123	120	117
Piemonte	110	109	106	102	100
Valle d'Aosta/Vallée d'Aoste	136	135	136	133	133
Liguria	113	113	111	105	104
Lombardia	137	136	133	130	126
Nord Est	119	120	118	115	113
Provincia Autonoma di Bolzano/Bozen	146	146	152	150	144
Provincia Autonoma di Trento	130	128	128	126	123
Veneto	114	115	113	109	108
Friuli-Venezia Giulia	111	110	107	104	101
Emilia-Romagna	123	124	122	120	117
Centro	116	114	112	108	106
Toscana	109	109	108	107	104
Umbria	95	93	91	89	87
Marche	99	98	96	93	92
Lazio	128	126	121	116	114
Sud	69	68	68	66	64
Abruzzo	89	90	90	88	84
Molise	80	78	77	75	75
Campania	67	65	65	63	61
Puglia	66	65	66	64	63
Basilicata	72	72	72	70	69
Calabria	64	64	63	60	59
Isole	70	68	68	66	64
Sicilia	68	66	66	64	62
Sardegna	77	76	76	74	72
Zypern	102	96	91	84	82
Lettland	52	56	60	62	64
Litauen	60	65	70	73	75
Luxemburg	254	263	258	264	266
Ungarn	65	65	65	66	68
Közép-Magyarország	107	106	105	107	107
Dunántúl	55	56	56	57	60
Közép-Dunántúl	56	58	57	59	61
Nyugat-Dunántúl	64	66	65	67	71
Dél-Dunántúl	44	44	44	45	45

Brutto-Inlandsprodukt (BIP) 2010 bis 2014

in Kaufkraftparitäten je Einwohner, EU 28 = 100

Mitgliedsstaat NUTS-1 NUTS-2	2010	2011	2012	2013	2014
Alföld és Észak	41	42	42	43	44
Észak-Magyarország	39	39	39	41	42
Észak-Alföld	41	42	42	42	43
Dél-Alföld	42	44	44	46	47
Malta	86	84	84	86	86
Niederlande	134	134	132	132	131
Noord-Nederland	121	123	126	128	117
Groningen	175	177	187	192	163
Friesland	95	97	96	96	93
Drenthe	94	94	93	95	94
Oost-Nederland	110	112	108	108	108
Overijssel	110	111	107	107	107
Gelderland	112	114	110	110	110
Flevoland	105	103	101	100	100
West-Nederland	149	146	145	145	144
Utrecht	161	159	156	155	154
Noord-Holland	165	163	161	162	161
Zuid-Holland	138	134	133	132	131
Zeeland	104	105	102	101	100
Zuid-Nederland	127	128	126	126	126
Noord-Brabant	135	136	134	134	134
Limburg	109	110	108	108	109
Österreich	126	127	131	131	129
Ostösterreich	130	130	132	132	130
Burgenland	84	84	88	90	89
Niederösterreich	103	104	107	107	105
Wien	163	162	164	163	158
Südösterreich	109	111	115	114	114
Kärnten	105	108	110	110	108
Steiermark	111	113	117	117	116
Westösterreich	131	133	138	139	138
Oberösterreich	126	128	132	133	132
Salzburg	147	149	155	154	152
Tirol	129	131	137	139	138
Vorarlberg	131	133	136	139	139
Polen	62	64	66	67	68
Region Centralny	85	88	92	93	94
Lódzkie	57	59	62	62	63
Mazowieckie	98	102	106	107	108

Brutto-Inlandsprodukt (BIP) 2010 bis 2014

in Kaufkraftparitäten je Einwohner, EU 28 = 100

Mitgliedsstaat NUTS-1 NUTS-2	2010	2011	2012	2013	2014
Region Poludniowy	61	64	65	65	66
Malopolskie	54	57	59	59	60
Slaskie	66	69	70	70	70
Region Wschodni	44	46	47	48	48
Lubelskie	43	45	47	47	47
Podkarpackie	43	45	46	47	48
Swietokrzyskie	48	49	50	49	49
Podlaskie	45	47	48	49	49
Region Północno-Zachodni	60	61	64	65	66
Wielkopolskie	65	68	70	72	73
Zachodniopomorskie	53	54	56	56	57
Lubuskie	52	53	55	56	57
Region Poludniowo-Zachodni	65	68	70	69	70
Dolnoslaskie	70	73	75	75	76
Opolskie	51	53	54	54	55
Region Północny	53	55	57	57	57
Kujawsko-Pomorskie	51	53	54	55	55
Warminsko-Mazurskie	45	46	47	48	48
Pomorskie	59	62	65	64	64
Portugal	81	78	77	77	78
Continente	81	78	77	77	78
Norte	65	63	64	64	65
Algarve	80	76	77	77	78
Centro	69	66	67	67	67
Lisboa	114	109	106	106	106
Alentejo	74	71	70	69	70
Região Autónoma dos Açores	74	71	70	70	71
Região Autónoma da Madeira	78	77	73	73	73
Rumänien	50	51	54	54	55
Macroregiunea unu	46	45	49	49	50
Nord-Vest	44	44	47	47	48
Centru	47	47	52	51	52
Macroregiunea doi	35	35	39	40	41
Nord-Est	30	30	34	34	34
Sud-Est	40	41	46	49	50
Macroregiunea trei	74	78	77	78	80
Sud - Muntenia	41	42	41	43	43
Bucuresti - Ilfov	121	131	126	127	129
Macroregiunea patru	46	47	49	48	49
Sud-Vest Oltenia	38	39	41	40	41
Vest	56	56	58	56	58

Brutto-Inlandsprodukt (BIP) 2010 bis 2014

in Kaufkraftparitäten je Einwohner, EU 28 = 100

Mitgliedsstaat NUTS-1 NUTS-2	2010	2011	2012	2013	2014
Slowenien	83	82	81	80	82
Vzhodna Slovenija	68	68	67	66	68
Zahodna Slovenija	100	99	97	96	98
Slowakei	73	73	74	76	77
Bratislavský kraj	178	180	180	187	186
Západné Slovensko	68	69	71	71	72
Stredné Slovensko	59	57	59	60	61
Východné Slovensko	50	49	51	52	53
Finnland	115	116	115	113	110
Manner-Suomi	115	116	115	113	110
Länsi-Suomi	103	106	105	101	99
Helsinki-Uusimaa	157	154	150	149	144
Etelä-Soumi	98	102	103	99	97
Pohjois- ja Itä-Suomi	92	95	94	93	91
Aland	136	135	143	142	138
Schweden	125	126	127	124	123
Östra Sverige	146	148	149	146	144
Stockholm	174	177	177	173	172
Östra Mellansverige	109	110	111	109	106
Södra Sverige	113	113	113	112	111
Småland med öarna	106	108	107	106	104
Sydsverige	108	106	107	106	105
Västsverige	120	121	120	119	118
Norra Sverige	112	111	111	108	105
Norra Mellansverige	103	103	104	101	99
Mellersta Norrland	116	113	112	109	107
Övre Norrland	124	123	123	118	114
Vereinigtes Königreich	108	106	107	108	109
North East	80	78	79	79	80
Tees Valley and Durham	76	73	73	74	74
Northumberland, Tyne and Wear	82	83	84	83	84
North West	93	88	90	92	92
Cumbria	93	87	90	94	94
Greater Manchester	93	88	90	92	92
Lancashire	83	79	81	82	82
Cheshire	122	116	124	123	123
Merseyside	86	82	79	81	81

Brutto-Inlandsprodukt (BIP) 2010 bis 2014

in Kaufkraftparitäten je Einwohner, EU 28 = 100

Mitgliedsstaat NUTS-1 NUTS-2	2010	2011	2012	2013	2014
Yorkshire and The Humber	88	86	86	86	87
East Yorkshire and Northern Lincolnshire	88	83	84	82	83
North Yorkshire	97	96	96	97	98
South Yorkshire	78	75	75	75	76
West Yorkshire	92	91	91	91	91
East Midlands	89	87	88	89	90
Derbyshire and Nottinghamshire	85	85	86	87	87
Leicestershire, Rutland and Northants	97	93	94	95	96
Lincolnshire	78	77	78	81	81
West Midlands	87	85	87	88	88
Herefordshire, Worcestershire and Warwickshire	93	92	96	97	97
Shropshire and Staffordshire	81	80	81	82	82
West Midlands	87	85	87	87	86
East of England	101	98	99	99	101
East Anglia	100	98	100	100	101
Bedfordshire and Hertfordshire	113	107	109	110	113
Essex	90	88	88	87	88
London	176	177	180	181	186
Inner London - West	541	543	552	528	539
Inner London - East	176	182	181	198	204
Outer London - East and North East	77	77	80	80	81
Outer London - South	96	94	95	94	98
Outer London - West and North West	111	111	116	118	121
South East	116	113	117	118	118
Berkshire, Buckinghamshire and Oxfordshire	145	144	148	149	149
Surrey, East and West Sussex	113	108	113	115	115
Hampshire and Isle of Wight	111	108	111	111	112
Kent	88	86	88	87	88
South West	99	95	96	97	97
Gloucestershire, Wiltshire and Bristol/Bath area	116	110	110	111	112
Dorset and Somerset	89	87	89	89	90
Cornwall and Isles of Scilly	77	75	78	77	75
Devon	86	82	83	85	85
Wales	75	75	76	77	77
West Wales and The Valleys	67	67	68	69	69
East Wales	90	89	91	91	90
Scotland	99	96	97	99	101
Eastern Scotland	99	96	97	98	99
South Western Scotland	89	87	86	89	91
North Eastern Scotland	153	154	160	163	164
Highlands and Islands	90	89	89	92	93
Northern Ireland	84	81	82	82	82

Quelle: EUROSTAT

Quellenangabe

Amt der Burgenländischen Landesregierung
Biologische Station Neusiedler See
Bundesministerium für Unterricht, Kunst und Kultur
Bundesministerium für Inneres
Bundesministerium für Verkehr, Innovation und Technologie
Hauptverband der Österreichischen Sozialversicherungsträger
Arbeitsmarktservice Burgenland (AMS)
Landeschulrat für Burgenland
Österreichische Post- und Telegraphenverwaltung
Rechnungshof
Statistik Austria
Statistisches Amt der Europäischen Union (EUROSTAT)
Umweltdienst Burgenland
Verein Arbeitsgemeinschaft Media-Analysen
Zentralanstalt für Meteorologie und Geodynamik

Publikationsverzeichnis

Burgenländische Statistiken (Neue Folge)

Heft 1	Gemeindefinanzzstatistik Burgenland 1983	1984
Heft 2	Burgenländische Schulstatistik Schuljahr 1984/85	1985
Heft 3	Fremdenverkehr im Burgenland 1984	1985
Heft 4	Die Umgangssprache der Burgenländer	1985
Heft 5	Gemeindefinanzzstatistik 1984	1985
Heft 6	Fremdenverkehr Sommer 1985	1985
Heft 7	Schulstatistik Schuljahr 1985/86	1986
Heft 8	Nationalratswahl 24. April 1983	1986
Heft 9	Landtagswahl 3. Oktober 1982	1986
	Gemeinderatswahl 24. Oktober 1982	
Heft 10	Fremdenverkehr im Jahre 1985	1986
Heft 11	Die Wahl des Bundespräsidenten 8. Juni 1986	1986
Heft 12	Gemeindefinanzzstatistik 1985	1986
Heft 13	Schulstatistik Schuljahr 1986/87	1987
Heft 14	Fremdenverkehr Sommer 1986	1987
Heft 15	Fremdenverkehr im Jahre 1986	1987
Heft 16	Nationalratswahl 23. November 1986	1987
Heft 17	Landtags- u. Nationalratswahlen 1945 - 1986	1987
	Band 1: Wahlkreis I	
	Band 2: Wahlkreis II	
	Band 3: Wahlkreis III	
	Band 4: Wahlkreis IV	
Heft 18	Schulstatistik Schuljahr 1987/88	1988
Heft 19	Fremdenverkehr Sommer 1987	1988
Heft 20	Fremdenverkehr im Jahre 1987	1988
Heft 21	Gemeindefinanzzstatistik 1986	1988
Heft 22	Fremdenverkehr Sommer 1988	1988
Heft 23	Gemeindefinanzzstatistik 1987	1988
Heft 24	Landtagswahl 4. Oktober 1987	1989
	Gemeinderatswahl 25. Oktober 1987	
Heft 25	Schulstatistik Schuljahr 1988/89	1989
Heft 26	Fremdenverkehr im Jahre 1988	1989
Heft 27	Gemeindefinanzzstatistik 1988	1989
Heft 28	Fremdenverkehr Sommer 1989	1989
Heft 29	Schulstatistik Schuljahr 1989/90	1990
Heft 30	Fremdenverkehr im Jahre 1989	1990
Heft 31	Gemeindefinanzzstatistik 1989	1990
Heft 32	Schulstatistik Schuljahr 1990/91	1991

Burgenländische Statistiken (Neue Folge)

Heft 33	Fremdenverkehr Sommer 1990	1991
Heft 34	Fremdenverkehr im Jahre 1990	1991
Heft 35	Schulstatistik Schuljahr 1991/92	1992
Heft 36	Gemeindefinanzstatistik 1990	1992
Heft 37	Fremdenverkehr Sommer 1991	1992
Heft 38	Fremdenverkehr im Jahre 1991	1992
Heft 39	Schulstatistik Schuljahr 1992/93	1993
Heft 40	Gemeindefinanzstatistik 1991	1993
Heft 41	Fremdenverkehr Sommer 1992	1993
Heft 42	Fremdenverkehr im Jahre 1992	1993
Heft 43	Schulstatistik Schuljahr 1993/94	1994
Heft 44	Gemeindefinanzstatistik 1992	1994
Heft 45	Fremdenverkehr Sommer 1993	1994
Heft 46	Fremdenverkehr im Jahre 1993	1994
Heft 47	Nationalratswahl 7. Oktober 1990	1994
Heft 48	Gemeindefinanzstatistik 1993	1994
Heft 49	Haushalt und Familie	1994
Heft 50	Landtagswahl 23. Juni 1991	1994
Heft 51	Nationalratswahl 9. Oktober 1994	1994
Heft 52	Fremdenverkehr Sommer 1994	1994
Heft 53	Schulstatistik Schuljahr 1994/95	1995
Heft 54	Fremdenverkehr im Jahre 1994	1995
Heft 55	Gemeinderats- und Bürgermeisterwahl 18. Oktober 1992	1995
Heft 56	Schulstatistik Schuljahr 1995/96	1996
Heft 57	Die Wahl des Bundespräsidenten 24. Mai 1992	1996
Heft 58	Nationalratswahl 17. Dezember 1995	1996
Heft 59	Gemeindefinanzstatistik 1994	1996
Heft 60	Fremdenverkehr Sommer 1995	1996
Heft 61	Fremdenverkehr im Jahre 1995	1996
Heft 62	Landtagswahl 2. Juni 1996	1996
Heft 63	Gemeindefinanzstatistik 1995	1996
Heft 64	Europawahl 13. Oktober 1996	1997
Heft 65	Fremdenverkehr Sommer 1996	1997
Heft 66	Schulstatistik Schuljahr 1996/97	1997
Heft 67	Fremdenverkehr im Jahre 1996	1997
Heft 68	Gemeindefinanzstatistik 1996	1997
Heft 69	Gemeinderats- und Bürgermeisterwahl 5. Oktober 1997	1997
Heft 70	Tourismus Sommer 1997	1998

Burgenländische Statistiken (Neue Folge)

Heft 71	Schulstatistik Schuljahr 1997/98	1998
Heft 72	Tourismus im Jahre 1997	1998
Heft 73	Die Wahl des Bundespräsidenten 19. April 1998	1998
Heft 74	Gemeindefinanzstatistik 1997	1999
Heft 75	Schulstatistik Schuljahr 1998/99	1999
Heft 76	Tourismus 1998	1999
Heft 77	Europawahl 13. Juni 1999	1999
Heft 78	Nationalratswahl 3. Oktober 1999	1999
Heft 79	Gemeindefinanzstatistik 1998	1999
Heft 80	Tourismus 1999	2000
Heft 81	Schulstatistik Schuljahr 1999/2000	2000
Heft 82	Gemeindefinanzstatistik 1999	2000
Heft 83	Landtagswahl 3. Dezember 2000	2001
Heft 84	Tourismus 2000	2001
Heft 85	Schulstatistik Schuljahr 2000/01	2001
Heft 86	Gemeindefinanzstatistik 2000	2001
Heft 87	Tourismus 2001	2002
Heft 88	Schulstatistik Schuljahr 2001/02	2002
Heft 89	Gemeindefinanzstatistik 2001	2002
Heft 90	Gemeinderats- und Bürgermeisterwahl 6. Oktober 2002	2002
Heft 91	Tourismus 2002	2003
Heft 92	Schulstatistik Schuljahr 2002/03	2003
Heft 93	Nationalratswahl 24. November 2002	2003
Heft 94	Gemeindefinanzstatistik 2002	2003
Heft 95	Tourismus 2003	2004
Heft 96	Die Wahl des Bundespräsidenten 25. April 2004	2004
Heft 97	Schulstatistik Schuljahr 2003/04	2004
Heft 98	Europawahl 13. Juni 2004	2004
Heft 99	Gemeindefinanzstatistik 2003	2004
Heft 100	Tourismus 2004	2005
Heft 101	Schulstatistik Schuljahr 2004/05	2005
Heft 102	Landtagswahl 9. Oktober 2005	2005
Heft 103	Gemeindefinanzstatistik 2004	2006
Heft 104	Tourismus 2005	2006
Heft 105	Schulstatistik Schuljahr 2005/06	2006
Heft 106	Gemeindefinanzstatistik 2005	2006
Heft 107	Nationalratswahl 1. Oktober 2006	2007
Heft 108	Tourismus 2006	2007

Burgenländische Statistiken (Neue Folge)

Heft 109	Schulstatistik Schuljahr 2006/07	2007
Heft 110	Gemeindefinanzstatistik 2006	2007
Heft 111	Tourismus 2007	2008
Heft 112	Schulstatistik Schuljahr 2007/08	2008
Heft 113	Gemeindefinanzstatistik 2007	2008
Heft 114	Gemeinderats- und Bürgermeisterwahl 7. Oktober 2007	2008
Heft 115	Nationalratswahl 28. September 2008	2009
Heft 116	Tourismus 2008	2009
Heft 117	Schulstatistik Schuljahr 2008/09	2009
Heft 118	Europawahl 7. Juni 2009	2009
Heft 119	Gemeindefinanzstatistik 2008	2010
Heft 120	Tourismus 2009	2010
Heft 121	Schulstatistik Schuljahr 2009/10	2010
Heft 122	Die Wahl des Bundespräsidenten 25. April 2010	2010
Heft 123	Landtagswahl 30. Mai 2010	2010
Heft 124	Gemeindefinanzstatistik 2009	2011
Heft 125	Tourismus 2010	2011
Heft 126	Schulstatistik Schuljahr 2010/11	2011
Heft 127	Tourismus 2011	2012
Heft 128	Bildung 2011/12	2012
Heft 129	Gemeinderats- und Bürgermeisterwahl 7. Oktober 2012	2013
Heft 130	Tourismus 2012	2013
Heft 131	Bildung 2012/13	2013
Heft 132	Nationalratswahl 29. September 2013	2014
Heft 133	Tourismus 2013	2014
Heft 134	Bildung 2013/14	2014
Heft 135	Europawahl 25. Mai 2014	2014
Heft 136	Tourismus 2014	2015
Heft 137	Bildung 2014/15	2015
Heft 138	Landtagswahl 31. Mai 2015	2015
Heft 139	Tourismus 2015	2016
Heft 140	Bildung 2015/16	2016

Statistisches Jahrbuch Burgenland

jährlich ab 1981

Leporello „Burgenland Zahlen“

jährlich ab 1981

ISBN 978-3-902841-19-3