

Jahrbuch 2011



StatistikBurgenland



BURGENLAND

Jahrbuch 2011



IMPRESSUM

© Statistik Burgenland
A-7000 Eisenstadt, Europaplatz 1
T: +43 2682 600 2825
E: post.statistik@bgld.gv.at
www.burgenland.at

ISBN: 978-3-902841-03-2

Medieninhaber, Herausgeber und Verleger

Statistik Burgenland
Amt der Burgenländischen Landesregierung
Landesamtsdirektion – Stabsstelle Europabüro und Statistik
A-7000 Eisenstadt, Europaplatz 1

Redaktion und für den Inhalt verantwortlich

Mag. Manfred Dreiszker
T: +43 2682 600 2825
E: manfred.dreiszker@bgld.gv.at

Maria Stöger
T: +43 2682 600 2830
E: maria.stoeger@bgld.gv.at

Redaktionelle Mitarbeit

Ingrid Giczy, Dorothea Horvath, Andrea Wukovatz,
Marianne Popovits, Brigitte Zakall

Gestaltungskonzept

Atelier Unterkirchner Jankoschek, Wien

Druck

Druckerei Danek, Hornstein

Eisenstadt 2012

Urheberrecht. Die enthaltenen Daten, Tabellen, Grafiken, Bilder etc. sind urheberrechtlich geschützt. Alle Rechte sind Statistik Burgenland vorbehalten. Nachdruck kostenlos, aber nur mit Quellenangabe möglich.

Haftungsausschluss. Statistik Burgenland sowie alle Mitwirkenden an der Publikation haben deren Inhalte sorgfältig recherchiert und erstellt. Fehler können dennoch nicht gänzlich ausgeschlossen werden. Statistik Burgenland und die Genannten übernehmen daher keine Haftung für die Richtigkeit, Vollständigkeit und Aktualität der Inhalte, insbesondere übernehmen sie keinerlei Haftung für eventuelle, unmittelbare oder mittelbare Schäden, die durch die direkte oder indirekte Nutzung der angebotenen Inhalte entstehen.

Statistik Burgenland und alle Mitwirkenden legen Wert auf die Gleichberechtigung von Frauen und Männern. Im Sinne einer besseren Lesbarkeit, wird gelegentlich nur die feminine oder die maskuline Form gewählt. Dies impliziert keineswegs eine Benachteiligung des jeweils anderen Geschlechts. Frauen und Männer sollen sich gleichermaßen angesprochen fühlen.



Vorwort

Geschätzte Leserinnen und Leser!

„Die Zahl ist das Wesen aller Dinge“, hat Pythagoras vor mehr als 2.500 Jahren gesagt. Der große griechische Philosoph und Mathematiker liegt damit auch heute noch richtig. Zumindest insofern, als „Zahlen“ aus statistischen Datenreihen und die Ergebnisse von Studien tatsächlich wesentliche Beiträge zur Gestaltung vieler Dinge unseres Gemeinwesens liefern.

Die Landesstatistik im Besonderen ist in der Lage, mit ihren Beobachtungen und Ergebnissen Trends im Burgenland aufzuzeigen, Grundlagen für konkrete politische und wirtschaftliche Entscheidungen aufzubereiten und – mit ihren Prognosen – sogar ein Stück Zukunft zu beschreiben. Damit leistet sie wertvolle Unterstützung für alle, die auf verschiedenen Ebenen und in den unterschiedlichsten Funktionen Verantwortung tragen.

Der Band ist vor allem ein Nachschlagewerk – für Schülerinnen und Schüler ebenso wie für Studierende und Lehrende und zahlreiche Interessierte aus den verschiedenen Lebensbereichen.

Ich wünsche allen, die das „Statistische Jahrbuch“ nutzen, neue Erkenntnisse und Einsichten in das „Wesen“ des jeweiligen Interessensgebiets. Gleichzeitig danke ich allen, die am Zustandekommen dieses Bandes mitgewirkt haben.

Mit besten Grüßen,

Hans Niessl
(Landeshauptmann)



Editorial

Das Statistische Jahrbuch Burgenland erscheint bereits zum 31. Mal. Es ist ein wichtiges Nachschlagewerk für alle am wirtschaftlichen und gesellschaftlichen Leben Interessierten. Die Tabellen, Grafiken und Karten wurden – soweit verfügbar – um das Berichtsjahr 2011 ergänzt bzw. erweitert.

Das Kapitel Verkehr wurde um die Tabelle „Kraftfahrzeuge nach Antriebsart“ erweitert. Die immer wichtiger werdenden alternativen Antriebsarten (Elektro, Hybrid, ...) sind hier zahlenmäßig im Vergleich zu Österreich dargestellt.

Nach über 10 Jahren wurde wieder einmal eine Vollerhebung im Agrarbereich durchgeführt, was eine Auswertung auf Bezirks- und Gemeindeebene ermöglicht. Die Agrarstrukturerhebung 2010 zeigt einen weiteren Rückgang der Haupt- und Nebenerwerbsbetriebe. Seit 1995 ist die Zahl der Haupterwerbsbetriebe um 1/3 und jene der Nebenerwerbsbetriebe um 2/3 zurückgegangen. Mit 3,6% Anteil an der Bruttowertschöpfung hat die Land- und Forstwirtschaft im Bundesländervergleich im Burgenland den höchsten Anteil, österreichweit werden nur mehr 1,4% in diesem Bereich erwirtschaftet.

Wir hoffen, dass viele interessierte Personen das Statistische Jahrbuch 2011 zur Hand nehmen, um die Entwicklung des Burgenlandes anhand statistischer Daten und Informationen nachvollziehen zu können.

Referatsleiter
ORGR Mag. Manfred Dreiszker

Inhalt

Vorwort	3
Editorial	5
Geographie, Wetter, Natur	
Geographie	
Geographischer Überblick, Administrative Einteilung	15
Nutzungsarten nach politischen Bezirken am 1.1.2012	17
Wetter	
Mittlere Lufttemperatur im Burgenland in Celsiusgraden	19
Niederschläge und Bewölkung im Burgenland	20
Sonnenscheindauer im Burgenland in Stunden	22
Mittlere Lufttemperatur im Jahr 2011 in Celsiusgraden	24
Niederschläge in mm im Jahre 2011, Hydrographischer Dienst des Burgenlandes	26
Gewässergüte	
Gewässergüte der Fließgewässer des Burgenlandes	32
Gewässergüte der Fließgewässer des Burgenlandes, Mittelwerte der Probeentnahmestellen	36
Natur- und Landschaftsschutz	
Schutz besonderer Gebiete	39
Nationalpark Neusiedler See – Seewinkel	40
Natur- und Landschaftsschutz im Burgenland, Übersicht	40
Natur- und Landschaftsschutz im Burgenland	41
Internationale Naturschutzkategorien	46
Natura 2000-Gebiete im Burgenland	47
Naturdenkmale	48
Besondere Pflanzenarten- und Tierartenschutz	48
Naturhöhlen	49
Naturdenkmale im Burgenland	50
Art und Anzahl der Naturdenkmale im Burgenland	54
Gefährdete Brutvogelarten im Burgenland	56
Menschen und Gesellschaft	
Bevölkerung	
Bevölkerung des Burgenlandes bei den Volkszählungen 1981, 1991 und 2001	58
Bevölkerungsstand nach Bundesländern	58
Bevölkerungsvorausschätzung bis 2050	60
Bevölkerung am 1.1.2012 nach Alter, Geschlecht und Staatsangehörigkeit	62
Bevölkerung am 1.1.2012 nach Staatsangehörigkeit	68
Bevölkerung am 1.1.2012 nach Geburtsstaat	68
Bevölkerung am 1.1.2012 mit ausländischer Herkunft	69
Bevölkerung am 1.1.2012 nach Alter und Geschlecht	70
Wanderungen Burgenland 2002 - 2011	72
Wanderungen Bundesländer 2009 - 2011	72

Demographie

Hauptübersicht der natürlichen Bevölkerungsbewegung des Burgenlandes	75
Bevölkerungsbewegung nach Gemeinden 2011	76
Lebendgeborene nach der Lebendgeburtenfolge	81
Lebendgeborene nach Geburtsgewicht, Körperlänge und Geschlecht	81
Fruchtbarkeit und Reproduktion seit 1961	82
Die fünfzehn häufigsten Vornamen der Neugeborenen im Burgenland	83
Eheschließungen ab 1991 nach dem Alter der Braut und des Bräutigams	84
Ehescheidungen nach Ehedauer in Jahren	86
Lebenserwartung nach Alter und Geschlecht	87
Gestorbene 2011	88
Gestorbene nach Todesursachen, Altersgruppen und Geschlecht	89

Gesundheit

Krankenanstalten im Burgenland	90
Ärzte im Burgenland	90
Apotheken im Burgenland	90
Spitalsentlassungsstatistik der Krankenanstalten im Burgenland	91
Sozialhilfe im Burgenland, personenbezogener Aufwand	92
Burgenländische PflegegeldbezieherInnen nach Stufen	93

Bildung

Bevölkerung ab 15 Jahren 2011 nach höchster abgeschlossener Schulbildung	94
Bestandene Reifeprüfungen 2010 nach dem Heimat- und Schulbundesland	95
Reifeprüfungsquoten nach Bundesländern	95
Kinderkrippen	96
Kindergärten	97
Alterserweiterte Kindergärten	98
Am Nachmittag betreute Schüler in Pflichtschulen	98
Horte	99
Volksschulen	100
Hauptschulen	101
Sonderschulen	102
Polytechnische Schulen	103
Allgemeinbildende höhere Schulen	104
Sonstige Pflichtschulen	105
Berufsbildende Pflichtschulen	106
Mittlere landwirtschaftliche Schulen	107
Handelsschulen	108
Mittlere technische und gewerbliche Schulen	109
Mittlere Schulen für wirtschaftliche Berufe	110
Sozialberufliche mittlere Schule	111
Handelsakademien	112
Höhere technische, gewerbliche und kunstgewerbliche Schulen	113
Höhere Lehranstalten für wirtschaftliche Berufe	114
Bildungsanstalt für Kindergartenpädagogik	115
Maturanten an höheren Schulen	116
Pädagogische Hochschule Burgenland (LBA bzw. PÄDAK)	118
Fachhochschul-Studiengänge	119
Burgenländische Studenten an den Universitäten Österreichs	120

Arbeitsmarkt, Erwerbstätigkeit und Einkommen

Bevölkerung nach dem Erwerbsstatus	122
Arbeitsmarkt im Burgenland im Jahresdurchschnitt	124
Arbeitsmarkt im Burgenland nach Monaten	126
Unselbständig Beschäftigte im Burgenland im Jahresdurchschnitt	127
Ausländische unselbständig Beschäftigte im Burgenland im Jahresdurchschnitt	127
Unselbständig Beschäftigte im Burgenland 2008 - 2011 nach ÖNACE	128
Unselbständig Beschäftigte im Burgenland nach ÖNACE und Geschlecht	129
Besetzte Planstellen in VBÄ - aktive Landesbedienstete	130
Aufteilung der VBÄ nach Dienstverhältnis	131
Aufteilung der VBÄ nach Verwendungsgruppen	131
Landesbedienstete am 31.12. nach Geschlecht	132
Entwicklung des Bedienstetenstandes der Landesverwaltung	133
Durchschnittsalter der burgenländischen Landesbediensteten	133
Jahreseinkommen der unselbständig Erwerbstätigen nach Bundesländern	134
Jahreseinkommen der Pensionisten nach Bundesländern	135
Durchschnittliche Jahreseinkünfte der ausschließlich selbständig Erwerbstätigen	137

Wohnen

Ausstattungskategorie der Wohnungen im Burgenland	138
Wohnungen im Burgenland nach Bauperiode und Nutzfläche	139
Förderung des Einbaues von Lärmschutzfenstern	139
Wohnbauförderung im Burgenland 2011	140
Geförderte Wohneinheiten im Burgenland	141
Baulandbilanz Burgenland 2012	146

Wirtschaft

Land- und Forstwirtschaft

Betriebe nach Rechtsform und Fläche nach Nutzung	148
Fläche und Ertrag der Weingärten im Burgenland	151
Rebsorten	152
Verteilung des Ackerlandes 2011 in den Bundesländern	153
Anbau ausgewählter Feldfrüchte im Burgenland	154
Ernte ausgewählter Feldfrüchte im Burgenland	155
Obsternte im Jahre 2011	156
Viehbestand im Burgenland	157
Jagdgebiete, Jagdschutzorgane und Jagdkarten 2010/11 in Österreich	158
Jagdgebiete, Jagdschutzorgane und Jagdkarten 2011/12 im Burgenland	159
Wildabschuss im Jagdjahr 2011/12	159
Forstwesen 2011	160

Produktion, Bauwesen

Hauptergebnisse der Leistungs- und Strukturstatistik 2010	161
---	-----

Handel, Dienstleistungen

Hauptergebnisse der Leistungs- und Strukturstatistik 2010	162
---	-----

Tourismus	
Entwicklung der Übernachtungen	165
Übernachtungen nach Bundesländern	166
Ankünfte und Übernachtungen im Winter- und Sommerhalbjahr	167
Ankünfte nach Regionen im Jahre	168
Übernachtungen nach Regionen im Jahre	169
Ankünfte nach Unterkunftsarten und Monaten	170
Übernachtungen nach Unterkunftsarten und Monaten	172
Übernachtungen nach ausgewählten Herkunftsländern	174
Übernachtungen in den wichtigsten Tourismusgemeinden	178
Tourismus in den Berichtsgemeinden 2011	180
Öffentliche Finanzen, Steuern	
Gebarung des Landes Burgenland	184
Gemeindefinanzzstatistik des Burgenlandes	184
Regionale Gesamtrechnung	
Bruttowertschöpfung zu Herstellungspreisen nach Wirtschaftsbereichen	186
Bruttoregionalprodukt und Erwerbstätige nach NUTS 3-Regionen	187
Bruttoregionalprodukt nach Bundesländern	188
Bruttoregionalprodukt nach NUTS 3-Regionen	189
Energie, Umwelt, Innovation, Mobilität	
Energie, Umwelt	
Energetischer Endverbrauch in Terajoule	192
Sektoraler energetischer Endverbrauch in Terajoule	193
Treibhausgas-Emissionen in 1.000 t CO ₂ -Äquivalenten nach Bundesländern	194
Treibhausgas-Emissionen in 1.000 t CO ₂ -Äquivalenten nach Sektoren	194
Wasserhygienische Untersuchungen	195
Abfallwirtschaftliche Parameter im Burgenland	196
Kläranlagen im Burgenland	197
Kläranlagen im Burgenland – Ergebnisse der Ablaufüberwachung 2011	204
Informationsgesellschaft	
Rundfunk- und Fernsehhaupbwilligungen	211
Entwicklung der Haushalte mit Computer und Internet-Zugang	213
Haushalte mit Computer und Internet sowie Personen mit Internetnutzung	213
Medienkonsum	214
Museumsbesuche	216
Spieltätigkeit 2010/11 in den burgenländischen Kulturzentren	216
Festspiele und Festivals im Burgenland, Spieljahr 2011	217
Weitere Kulturveranstaltungen im Burgenland 2011	217

Verkehr

Angemeldete Kraftfahrzeuge	218
Kraftfahrzeuge und Anhänger am 31.12.2011	219
Pkw Bestand am 31.12.2011 nach TOP 30 Marken	220
Straßennetz in Österreich	221
Durchschnittlicher täglicher Verkehr auf Autobahnen und Schnellstraßen	222
Durchschnittlicher täglicher Verkehr auf Landessstraßen	224
Unfälle mit Personenschaden im Burgenland	226
Unfälle mit alkoholisierten Beteiligten im Burgenland	227
Straßenverkehrsunfälle 2011 nach politischen Bezirken und Straßenarten	228
Verunglückte 2011 nach Verletzungsgrad und Art der Beteiligung	228

Wahlen

Europawahlen seit 1996	230
Europawahl 7. Juni 2009	230
EU-Volksabstimmung am 12. Juni 1994	230
Bundespräsidentenwahl 25. April 2010	232
Nationalratswahlen im Burgenland seit 1945	234
Nationalratswahl 28. September 2008	234
Landtagswahlen im Burgenland seit 1945	236
Landtagswahl 30. Mai 2010	236
Gemeinderatswahlen im Burgenland seit 1950	238
Gemeinderatswahl 7. Oktober 2007	238
Bürgermeisterwahlen seit 1992	238
Volksbegehren seit 1964	240

Europäische Union

Bevölkerung und BIP

Bevölkerung, Beschäftigungs- und Arbeitslosenquote	243
Brutto-Inlandsprodukt (BIP) 2001 bis 2009	245

Quellenangabe

255

Publikationsverzeichnis

256

Geographie, Wetter, Natur

Geographie

Wetter, Gewässergüte

Natur- und Landschaftsschutz

**Status der Gemeinden
Stand 1.1.2012**

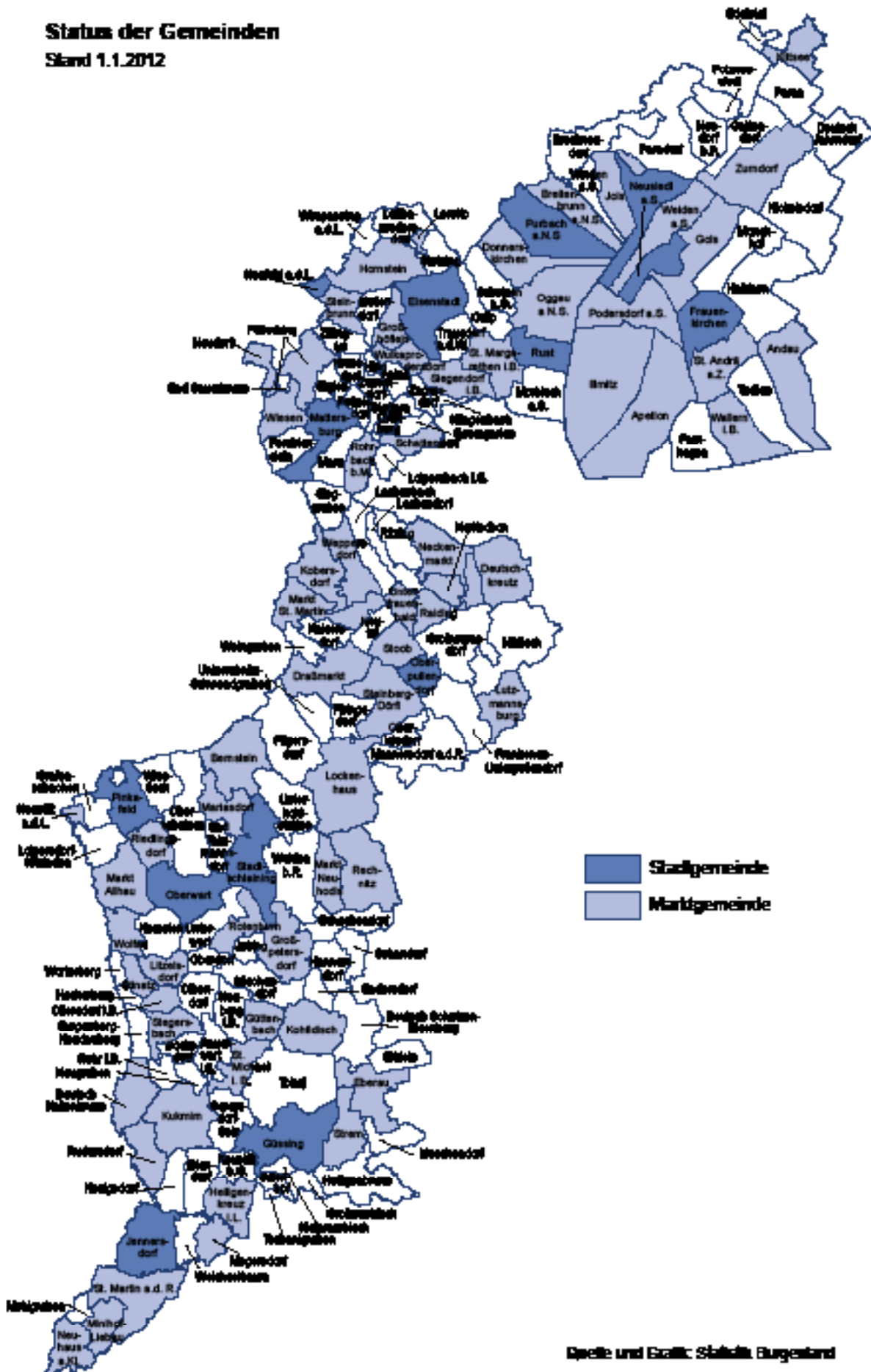

Geographischer Überblick

Fläche in km ²	3.962
---------------------------	-------

Ausdehnung in km: Nord–Süd	160
Ost-West	60

Länge der Staatsgrenze in km	397
zu Ungarn	356
zur Slowakei	26
zu Slowenien	15

Länge der Landesgrenze in km	374
zu Niederösterreich	219
zur Steiermark	155

Höchste Erhebung in m: Geschriebenstein	884
Tiefster Punkt in m: Apetlon	114

Grenzübergänge	
zur Slowakei	1
zu Ungarn	11
zu Slowenien	3

Länge der Güterwege in km	3.714
der Radwanderwege	1.907
der Mountainbikewege	433

Administrative Einteilung

Freistädte	2
Bezirke	7
Gemeinden	171
davon: Stadtgemeinden	13
Marktgemeinden	66
Katastralgemeinden	328
Ortschaften	328

Gerichtshofsprengel (Landesgericht)	1
Gerichtsbezirke	7

Nationalratswahlkreis (Landeswahlkreis)	1
Regionalwahlkreise	2
Landtagswahlkreise	7

Schulbezirke	9
Finanzämter	2
Vermessungsämter	3
Standesämter	164
Postämter und Poststellen	133
AMS-Landesgeschäftsstelle	1
AMS-Regionale Geschäftsstellen	7

Stadtpolizeikommando	1
Bezirkspolizeikommanden	6

Katholische Dekanate	12
Katholische Pfarren und Exposituren	172
Evangelische Pfarrgemeinden (A.B. und H.B.) mit Tochtergemeinden	78

Quelle: Statistik Austria, Amt der Burgenländischen Landesregierung

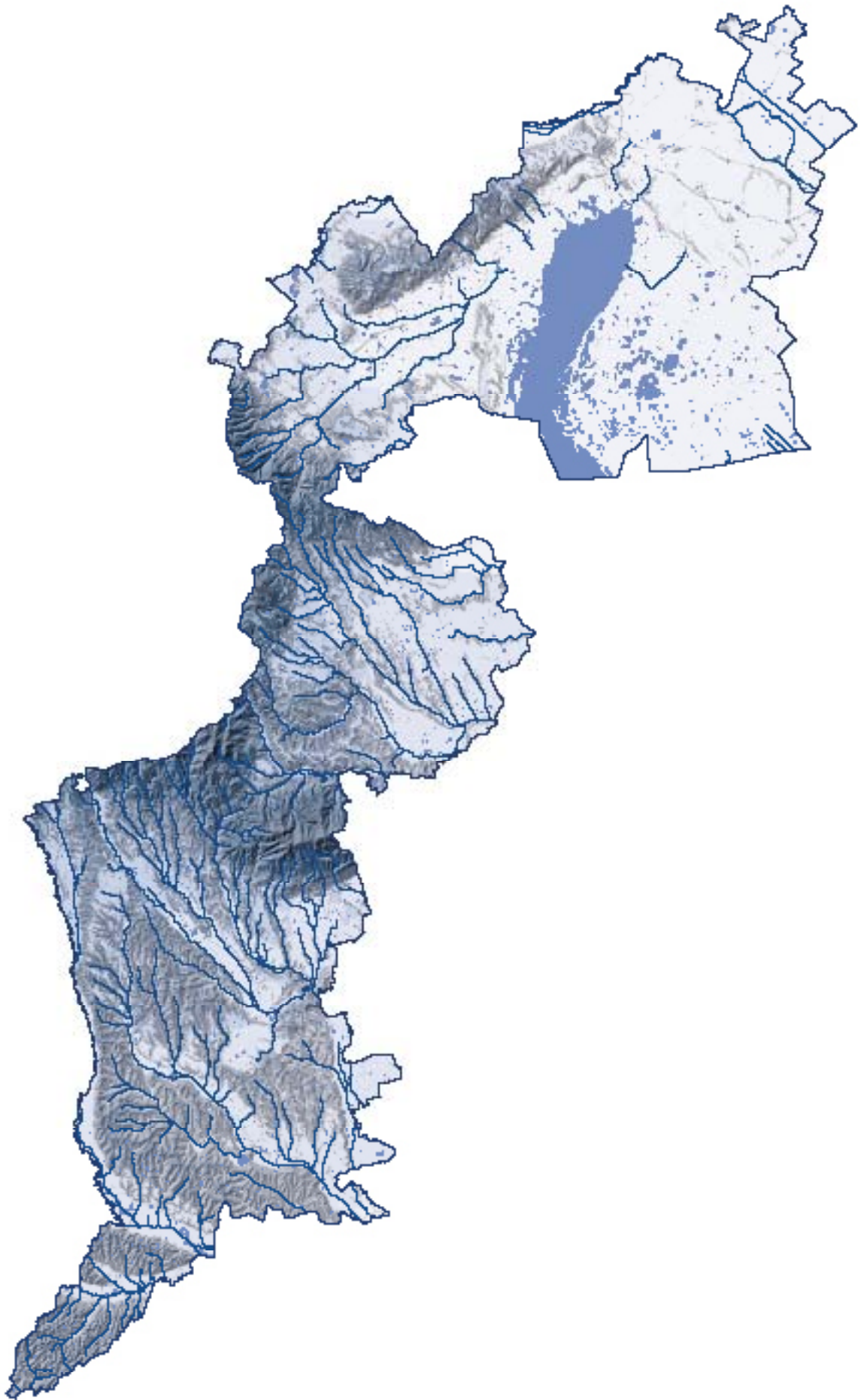

Nutzungsarten nach politischen Bezirken am 1.1.2012

Politischer Bezirk	Fläche in ha	Baufläche	landw. Nutzung	Gärten	Weingärten	Wald	Gewässer	sonstige Flächen
Burgenland	396.180,3	3.613,3	192.651,6	12.682,8	13.628,4	121.530,0	29.252,5	22.821,7
Eisenstadt-Stadt	4.284,3	116,5	1.586,9	250,9	452,8	1.375,2	21,7	480,4
Rust-Stadt	1.999,0	21,0	253,8	47,2	427,8	28,4	1.134,2	86,5
Eisenstadt-Umgebung	45.267,3	481,4	19.268,3	1.485,0	2.368,1	10.539,2	8.539,8	2.585,4
Güssing	48.502,5	379,7	22.553,6	1.632,6	149,9	20.581,7	719,6	2.485,5
Jennersdorf	25.319,6	244,8	12.318,4	1.041,6	30,6	9.526,9	569,5	1.587,8
Mattersburg	23.764,1	408,2	11.232,2	1.454,0	364,1	8.287,4	166,5	1.851,6
Neusiedl am See	103.755,5	754,1	65.682,1	2.034,0	7.432,7	5.620,2	16.607,6	5.624,6
Oberpullendorf	70.079,4	537,4	28.570,1	2.302,9	2.100,0	32.210,5	693,5	3.665,2
Oberwart	73.208,5	670,2	31.186,2	2.434,6	302,5	33.360,4	800,1	4.454,6

Quelle: Statistik Austria

Nutzungsarten am 1.1.2012 in Prozent

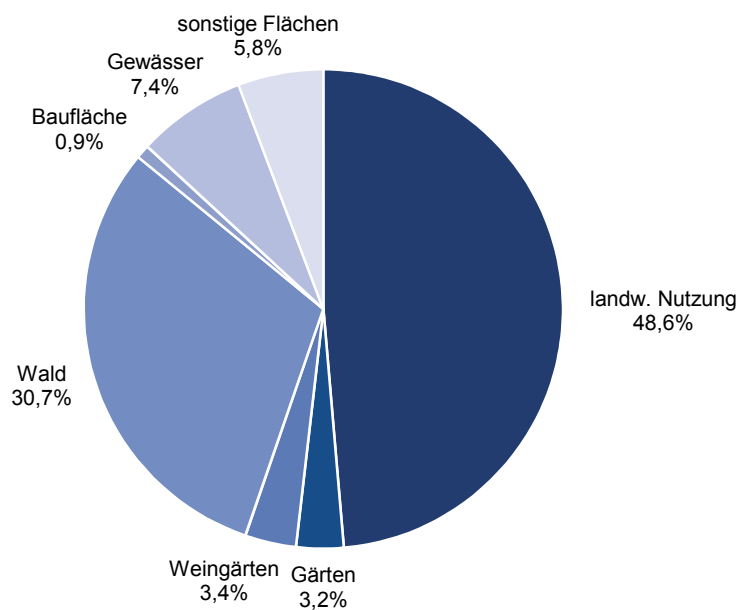

Lufttemperatur 2011 im Burgenland

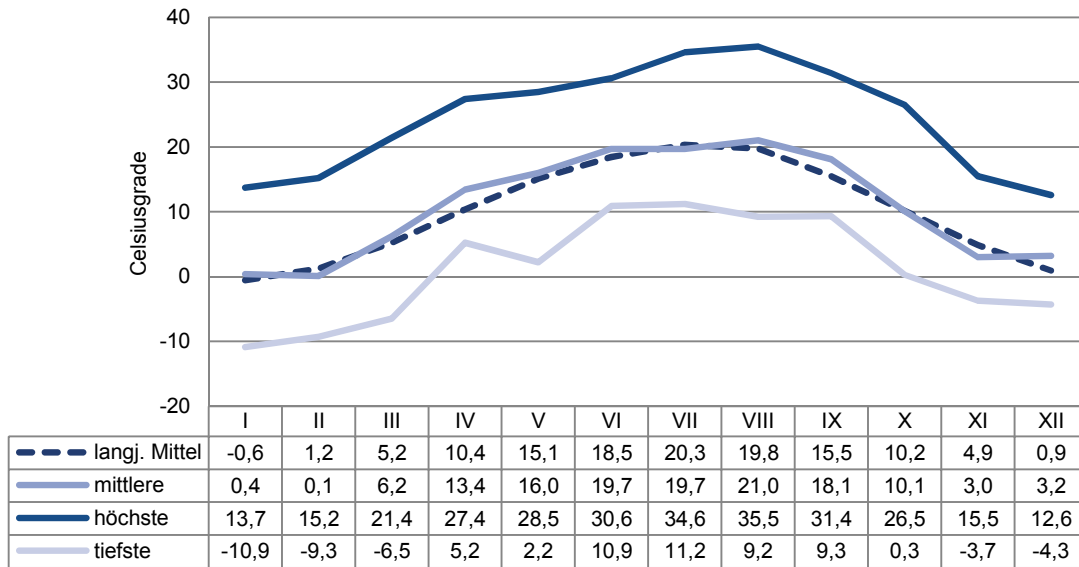

Sonnenscheindauer 2011 im Burgenland

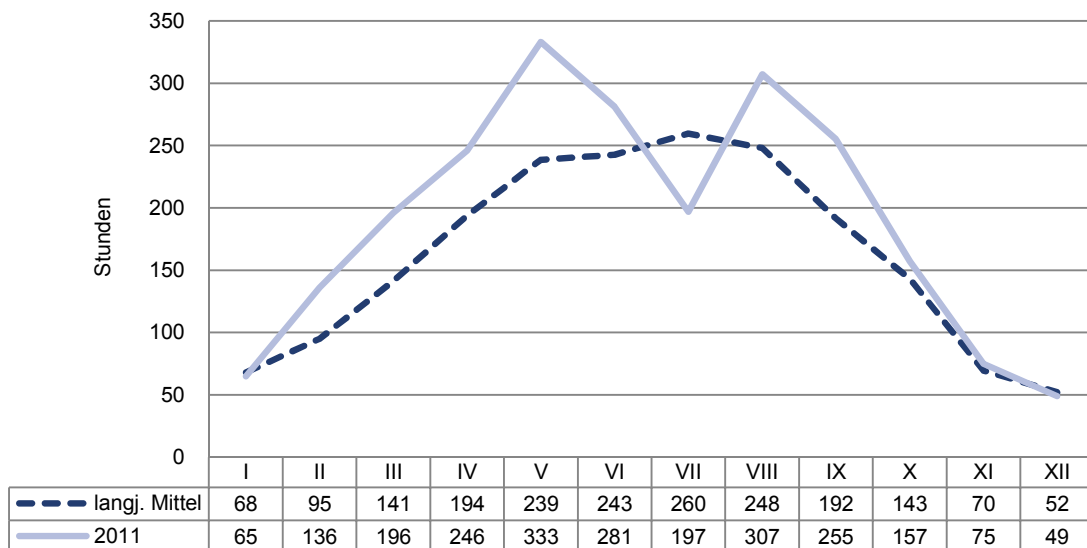

Mittlere Lufttemperatur im Burgenland in Celsiusgraden

Jahr	Jänner	Feber	März	April	Mai	Juni	Juli	August	Sep- tember	Oktober	Novem- ber	Dezem- ber	Jahres- mittel
1970	-1,8	0,7	3,8	9,0	13,3	19,0	19,4	19,2	15,0	9,3	7,5	0,9	9,6
1971	-1,4	2,9	2,5	11,2	16,4	17,2	20,5	21,8	14,2	10,0	4,6	4,1	10,3
1972	-2,4	2,6	7,6	9,9	14,5	18,6	20,2	18,6	13,0	8,4	5,5	0,4	9,7
1973	-0,3	2,4	5,6	8,5	15,8	18,0	20,2	20,3	16,6	9,0	3,4	1,2	10,1
1974	1,8	4,8	8,0	10,0	14,2	16,6	19,2	21,3	15,4	7,1	5,0	4,8	10,7
1975	3,6	1,3	6,3	9,8	16,2	17,4	20,2	19,6	17,8	10,1	3,4	1,4	10,6
1976	1,8	-0,1	2,6	10,4	14,9	19,0	21,2	17,3	13,9	10,6	6,1	0,4	9,8
1977	0,2	3,9	9,1	8,9	15,1	19,0	19,7	18,6	14,2	11,0	5,9	-0,4	10,4
1978	.	.	6,6	8,6	13,2	17,2	18,0	18,4	15,4	10,3	1,7	0,6	.
1979	-3,5	1,0	6,5	8,5	15,1	20,0	17,8	18,4	15,2	8,3	5,2	4,2	9,7
1980	-3,2	2,4	4,4	7,4	12,1	17,6	18,8	19,5	15,0	9,5	2,2	0,5	8,9
1981	-0,9	1,6	8,4	9,9	15,0	19,1	20,2	19,9	15,9	10,6	5,2	-0,3	10,4
1982	-3,1	1,5	5,8	8,3	15,3	19,2	20,7	19,9	17,8	10,7	5,1	2,5	10,1
1983	4,9	-0,8	6,9	11,8	16,0	18,5	23,4	20,6	15,8	10,4	2,1	0,6	10,9
1984	0,8	0,3	4,1	9,2	13,8	17,2	18,6	18,9	14,8	10,7	5,2	0,6	9,5
1985	-6,0	-2,4	3,5	10,5	15,9	16,6	20,8	19,7	15,8	9,4	2,2	3,2	9,1
1986	0,2	-5,2	3,3	11,7	17,7	18,1	19,6	20,1	14,7	9,8	5,0	0,3	9,6
1987	-4,6	-0,3	-0,1	10,7	13,4	18,0	20,9	18,1	17,8	10,8	5,3	2,3	9,4
1988	2,3	3,1	4,1	10,0	16,0	18,1	21,9	20,4	15,4	10,0	1,5	3,0	10,5
1989	0,2	4,0	8,0	10,5	14,2	16,0	19,6	18,4	14,5	9,9	2,7	1,0	9,9
1990	-0,7	4,5	8,5	8,6	15,1	17,2	19,2	20,5	13,6	10,0	5,9	-0,4	10,2
1991	-0,4	-3,6	5,8	7,9	10,7	16,4	20,8	19,3	15,6	7,7	4,0	-1,3	8,5
1992	1,0	2,9	4,8	9,6	14,7	18,2	20,9	23,7	15,3	8,0	4,6	-0,2	10,2
1993	0,8	-1,8	3,7	9,8	16,7	18,0	18,8	19,6	15,0	10,4	1,1	2,0	9,5
1994	3,9	0,7	8,3	10,2	15,1	19,0	23,1	21,8	17,5	8,0	7,0	1,8	11,4
1995	-0,3	5,2	4,5	10,9	14,9	17,5	23,0	19,9	14,2	11,2	2,5	-0,4	10,3
1996	-2,8	-2,8	1,9	10,1	15,8	19,1	18,6	19,1	12,3	11,0	7,1	-2,4	8,9
1997	-2,7	3,5	5,6	7,6	16,0	18,5	19,5	20,3	15,4	8,1	5,0	2,2	9,9
1998	1,6	5,7	5,0	11,8	15,2	19,7	20,5	20,8	14,7	10,7	2,5	-1,1	10,6
1999	-0,2	1,2	7,1	11,9	15,8	18,5	21,0	18,8	17,5	10,8	3,3	0,5	10,5
2000	-1,6	4,3	6,4	13,4	17,5	20,5	19,3	21,3	15,2	12,7	7,7	2,0	11,6
2001	0,3	3,1	7,2	9,9	17,3	17,8	21,0	21,6	13,7	13,2	4,0	-2,3	10,6
2002	1,1	5,4	7,1	10,1	17,8	20,8	22,2	20,7	14,7	9,5	7,7	-0,7	11,4
2003	-0,8	-2,1	6,1	9,8	17,9	22,6	21,8	23,4	15,4	7,6	6,4	0,9	10,8
2004	-1,8	3,1	4,2	11,4	14,1	18,3	20,3	20,6	15,5	11,4	5,8	0,9	10,3
2005	1,5	-1,8	3,8	11,3	15,7	19,2	21,0	18,7	16,4	10,6	4,0	0,9	10,1
2006	-3,5	-0,4	3,8	11,7	14,8	19,2	23,5	18,1	17,3	12,5	7,6	3,1	10,6
2007	5,4	5,3	7,8	13,0	17,0	21,1	22,3	20,7	13,8	9,1	3,9	0,5	11,7
2008	3,4	4,3	6,6	11,3	16,1	20,4	20,5	20,0	14,4	10,7	6,8	2,5	11,4
2009	-1,8	1,4	5,9	14,1	16,5	18,3	21,6	21,2	17,3	10,1	6,3	1,4	11,0
2010	-2,0	0,6	6,0	10,8	14,9	19,3	22,7	19,6	14,2	8,0	6,9	-2,5	9,9
2011	0,4	0,1	6,2	13,4	16,0	19,7	19,7	21,0	18,1	10,1	3,0	3,2	10,9

Quelle: Amt der Burgenländischen Landesregierung, ab 1993 Zentralanstalt für Meteorologie und Geodynamik

Niederschläge und Bewölkung im Burgenland

Jahr	Zahl der Tage mit			Bewölk. Jahresmittel	Niederschläge in mm			
	Niederschlag	Schneefall	Gewitter		Jänner	Feber	März	April
1970	160	38	31	6,7	10	63	62	70
1971	120	23	22	6,2	3	23	75	39
1972	139	16	26	6,7	46	73	16	94
1973	138	31	22	6,4	31	19	32	96
1974	172	20	25	7,0	69	13	18	26
1975	126	18	34	6,4	15	5	61	26
1976	145	16	33	6,3	109	23	11	38
1977	152	30	26	6,4	52	75	52	59
1978	(100)	(16)	(20)	(5,7)	.	.	26	54
1979	124	17	19	6,1	40	46	65	104
1980	128	34	16	6,4	23	15	27	102
1981	120	30	19	6,2	16	16	20	12
1982	113	27	18	5,9	59	15	24	12
1983	110	13	18	5,6	53	36	20	48
1984	133	20	9	6,4	18	52	48	65
1985	138	21	18	6,1	20	43	83	22
1986	106	26	14	5,8	54	27	25	14
1987	140	32	19	6,3	64	44	53	12
1988	125	28	16	5,9	40	65	54	12
1989	134	4	20	5,7	11	33	21	87
1990	122	11	14	5,8	2	31	38	78
1991	129	14	13	6,2	4	25	36	18
1992	125	15	14	5,7	23	15	83	36
1993	148	19	12	6,1	45	10	30	23
1994	137	6	14	6,2	33	9	38	118
1995	150	13	17	6,6	30	48	99	70
1996	141	16	19	6,5	44	23	24	100
1997	134	9	11	6,1	9	7	96	56
1998	144	12	16	6,4	21	2	54	17
1999	145	16	18	6,6	10	53	29	75
2000	148	9	10	6,1	35	26	90	40
2001	143	13	13	6,4	14	19	55	27
2002	140	5	12	6,4	5	24	79	48
2003	120	13	12	5,6	50	1	13	33
2004	149	23	11	6,7	49	58	61	25
2005	158	30	4	6,2	40	54	21	55
2006	144	11	8	6,2	66	29	43	94
2007	139	9	7	6,1	54	42	131	0
2008	125	4	13	6,2	23	3	49	27
2009	152	17	10	6,1	67	74	110	23
2010	142	20	11	6,4	44	25	18	102
2011	125	9	14	5,5	22	3	43	21

Quelle: Amt der Burgenländischen Landesregierung, ab 1993 Zentralanstalt für Meteorologie und Geodynamik

Niederschläge in mm								
Mai	Juni	Juli	August	September	Oktober	November	Dezember	Jahres- summe
24	60	86	106	27	86	72	36	702
11	108	17	46	47	31	66	35	501
141	53	118	62	29	32	29	7	700
10	92	56	54	89	32	66	19	596
34	57	73	44	35	91	35	62	557
40	127	188	33	28	43	31	42	639
60	39	44	41	89	38	81	74	647
45	52	84	54	18	9	22	24	546
70	49	32	22	34	31	18	15	(374)
39	70	81	54	42	10	128	41	720
24	79	44	55	33	80	73	25	580
41	67	36	71	92	39	47	24	481
54	72	80	185	31	96	32	82	742
38	79	48	35	73	57	29	26	542
83	47	36	46	76	24	53	24	572
67	97	59	107	32	11	112	97	750
50	91	21	59	26	40	48	28	483
124	57	70	95	31	25	33	70	678
60	55	27	75	60	20	52	46	566
75	52	75	61	78	30	16	5	544
44	50	37	21	47	52	37	41	478
260	97	140	39	53	19	106	51	848
6	101	41	7	57	69	97	82	617
25	118	72	70	35	86	60	52	626
81	53	37	58	35	82	70	38	652
42	64	11	63	108	9	34	62	640
127	74	57	93	136	51	21	9	759
62	94	162	16	68	14	76	36	696
73	51	83	58	122	97	36	26	640
81	61	98	95	65	30	61	51	709
25	24	77	71	69	65	40	37	599
23	36	94	47	157	19	48	39	578
30	63	63	117	38	114	59	57	697
67	43	62	49	37	61	33	42	491
89	108	23	41	30	40	49	16	589
73	37	73	138	63	2	39	69	664
54	110	37	148	16	26	32	12	667
70	77	62	102	171	122	39	86	956
48	182	186	111	88	22	42	60	841
53	205	86	85	33	39	48	40	863
97	112	78	255	97	41	40	36	945
83	158	55	85	61	85	0	11	627

Sonnenscheindauer im Burgenland in Stunden

Jahr	Jänner	Feber	März	April	Mai	Juni
1970	32	87	113	145	235	260
1971	77	83	112	197	262	230
1972	37	53	174	112	164	262
1973	46	74	146	161	298	202
1974	30	71	148	219	183	193
1975	98	151	116	186	243	216
1976	75	66	185	208	233	290
1977	45	86	186	169	246	274
1978	59	58	135	190	188	260
1979	79	84	128	185	322	224
1980	50	102	108	137	253	198
1981	109	135	113	208	193	204
1982	31	82	166	219	246	234
1983	72	110	131	163	224	229
1984	67	53	152	161	161	228
1985	72	107	77	188	188	190
1986	70	74	91	182	241	247
1987	48	78	139	171	168	212
1988	50	103	111	198	191	230
1989	68	78	160	160	233	205
1990	51	153	155	158	252	216
1991	78	109	103	185	194	249
1992	97	126	155	195	295	203
1993	116	120	150	185	282	231
1994	91	118	124	190	207	240
1995	74	91	142	173	252	194
1996	38	133	121	201	226	282
1997	41	138	144	202	271	234
1998	92	166	175	189	251	242
1999	58	93	164	185	251	274
2000	71	146	125	257	277	275
2001	67	132	111	201	315	232
2002	66	81	200	174	271	296
2003	70	130	198	229	295	332
2004	95	85	143	189	228	222
2005	106	104	212	228	296	268
2006	109	86	152	190	233	269
2007	74	106	172	327	275	256
2008	66	137	160	217	302	255
2009	74	50	112	307	259	237
2010	45	83	184	228	148	246
2011	65	136	196	246	333	281

Quelle: Amt der Burgenländischen Landesregierung, ab 1993 Zentralanstalt für Meteorologie und Geodynamik

Juli	August	September	Oktober	November	Dezember	Summe
251	211	206	119	76	46	1.781
302	290	178	225	58	56	2.070
224	202	182	154	99	77	1.740
247	272	192	165	124	82	2.009
196	249	159	77	88	46	1.659
254	224	214	113	48	68	1.931
289	212	112	92	55	46	1.863
233	194	161	133	73	35	1.835
242	256	.	137	36	27	.
147	242	212	161	37	38	1.859
202	223	156	130	72	90	1.721
238	242	167	112	72	47	1.840
232	205	207	98	74	30	1.824
326	234	223	176	102	82	2.072
220	258	121	122	78	34	1.655
297	253	236	162	49	21	1.840
253	248	227	197	84	28	1.942
283	182	177	116	50	53	1.677
304	260	137	156	93	104	1.937
239	199	188	178	109	94	1.911
275	304	147	164	65	43	1.983
245	222	198	151	74	80	1.888
292	315	234	92	66	60	2.130
241	265	181	101	36	39	1.947
333	255	206	137	53	65	2.019
332	220	154	146	36	21	1.835
263	221	91	134	93	62	1.865
206	299	285	156	87	31	2.094
218	265	122	99	96	41	1.956
253	223	195	139	53	71	1.959
161	294	182	149	90	42	2.069
230	308	116	149	83	80	2.024
315	227	213	112	46	28	2.029
290	334	244	135	75	75	2.407
246	287	220	106	63	50	1.934
236	192	212	177	77	70	2.178
349	187	261	214	67	59	2.176
310	277	190	142	81	29	2.239
275	294	173	129	75	51	2.134
330	285	234	136	66	64	2.154
330	235	169	137	76	68	1.949
197	307	255	157	75	49	2.297

Mittlere Lufttemperatur im Jahr 2011 in Celsiusgraden

Vorläufige Ergebnisse des Hydrographischen Dienstes Burgenland

Messstelle	Jänner	Feber	März	April	Mai	Juni	Juli
Bonisdorf	-0,3	-0,8	5,6	12,8	15,9	19,2	19,2
Deutsch Jahndorf	0,1	0,1	6,5	13,2	16,5	19,8	19,7
Deutsch Kaltenbrunn	-0,2	-0,1	6,1	12,8	15,8	19,2	18,9
Deutschkreutz-Girm	0,2	0,2	5,9	13,0	15,3	19,9	19,9
Donnerskirchen	0,6	0,3	6,5	13,6	16,1	20,2	19,8
Draßburg	0,0	0,2	6,5	13,3	16,1	19,7	19,8
Dürnbach im Burgenland	-1,2	-0,5	5,1	12,3	15,6	19,6	19,1
Eisenberg an der Pinka	-0,9	-0,5	5,1	12,2	15,3	19,6	19,3
Eisenstadt	0,6	0,3	6,6	13,7	16,1	19,8	19,5
Forchtenstein	-0,3	0,5	6,4	13,0	15,5	19,1	19,0
Frankenau	0,7	0,3	5,5	12,1	15,0	19,1	19,3
Frauenkirchen	0,5	0,2	6,3	12,9	16,0	20,2	19,7
Gattendorf	0,2	-0,2	7,2	14,6	17,0	19,3	19,0
Glashütten bei Langeck	-0,2	-0,6	4,5	10,8	13,7	17,6	17,5
Glasing	-0,7	-0,4	5,3	12,2	15,3	19,9	19,6
Halbtum	0,4	0,1	6,7	13,0	16,3	20,4	20,2
Heiligenkreuz	-0,9	-7,0	5,1	11,2	14,1	18,6	18,3
Hirschenstein	-0,5	-1,4	3,8	10,2	13,1	16,4	16,4
Illmitz (Biologische Station)	-0,2	-0,6	6,5	13,9	16,9	20,5	20,1
Karl	-1,3	-0,8	3,9	10,0	13,8	17,9	17,7
Kittsee	0,1	0,0	6,3	13,0	15,7	19,6	19,4
Kobersdorf	-1,2	-0,8	4,6	11,0	14,2	18,7	17,9
Kukmirn	-1,1	-0,7	4,8	11,9	15,1	19,4	18,9
Loretto	0,5	0,4	6,4	13,2	16,0	19,8	19,4
Lutzmannsburg	0,0	0,4	5,8	12,6	16,1	20,1	20,1
Mörbisch am See	0,3	0,2	6,7	14,2	17,3	20,6	20,1
Nebersdorf	-0,3	-0,2	5,7	12,3	14,9	19,4	19,6
Neumarkt an der Raab	0,0	-0,3	5,7	12,4	15,4	19,9	19,7
Neustift an der Rosalia	-0,3	-0,5	5,3	11,5	14,1	17,6	17,3
Nickelsdorf	0,2	0,1	6,5	13,3	16,2	20,4	20,0
Nikitsch	-0,7	-0,6	4,9	12,0	14,6	18,9	18,9
Oberdorf im Burgenland	-0,1	0,8	6,2	12,7	15,4	19,4	19,4
Oberpullendorf	-0,7	-0,4	5,4	12,1	15,2	19,7	19,6
Oberwart	-1,4	-0,6	5,2	12,1	15,2	19,1	18,9
Pinkafeld	-0,2	0,3	5,9	12,6	16,4	19,5	19,5
Podersdorf am See	0,3	0,0	6,6	14,0	17,4	21,2	20,6
Redlschlag	-0,4	-0,8	4,3	10,6	13,2	16,7	16,8
Rust	0,8	0,5	6,5	13,9	16,7	20,7	20,3
Sankt Margarethen-Berg	0,2	0,1	6,3	13,1	15,5	19,6	19,5
Stadtschlaining	-2,4	-2,1	2,6	8,0	14,3	17,5	17,0
Sieggraben	-0,6	-0,7	5,1	11,6	14,1	18,4	18,2
Wulkaprodersdorf	0,3	0,2	6,0	13,2	15,8	19,7	19,9
Minimum	-2,4	-7,0	2,6	8,0	13,1	16,4	16,4
Maximum	0,8	0,8	7,2	14,6	17,4	21,2	20,6

Quelle: Amt der Burgenländischen Landesregierung

Anmerkung: Bei den angegebenen Jahresminima und -maxima handelt es sich nicht um Mittel- sondern um Terminwerte

August	September	Oktober	November	Dezember	Jahresmittel	Jahresmin.	Jahresmax.
21,1	18,3	9,8	2,5	2,6	10,5	-13,6	33,4
21,6	18,5	10,1	2,8	2,7	11,0	-10,0	37,4
20,9	18,2	9,4	2,4	2,1	10,5	-10,1	32,5
21,2	17,8	9,9	3,3	3,3	10,9	-12,0	35,1
21,4	18,4	10,4	3,1	3,4	11,2	-11,3	36,2
21,4	18,5	10,2	3,1	3,2	11,1	-10,0	34,5
20,4	17,7	9,3	2,2	1,7	10,2	-11,7	33,1
20,4	17,3	9,0	2,3	1,8	10,1	-11,0	33,6
21,1	18,4	10,4	3,1	3,3	11,1	-11,4	34,8
21,0	17,8	9,5	2,6	2,7	10,5	-10,0	35,0
20,6	17,3	9,0	2,8	2,5	10,2	-12,5	34,0
21,3	18,3	10,1	2,9	3,0	11,0	-9,7	35,4
21,3	18,1	10,1	2,8	2,8	11,1	-10,5	36,4
19,0	16,2	8,3	2,8	2,3	9,4	-12,7	29,8
20,9	17,9	9,1	2,8	1,6	10,4	-11,8	34,0
21,9	18,8	10,3	3,0	3,0	11,2	-10,1	36,4
19,6	16,9	8,3	2,5	1,4	9,6	-11,2	33,0
18,4	16,3	7,9	2,5	1,6	8,8	-12,2	33,7
21,5	18,7	10,6	3,1	3,1	11,2	-9,3	34,8
19,0	16,6	8,8	2,8	3,1	9,3	-11,9	31,5
20,9	18,0	10,1	2,9	2,8	10,8	-15,2	36,2
19,4	16,4	8,4	1,8	2,0	9,4	-11,9	32,7
20,5	17,1	8,3	2,5	1,4	9,9	-11,6	34,2
21,3	18,1	9,9	2,9	3,5	11,0	-12,5	35,8
21,7	20,3	10,0	3,0	2,3	11,1	-9,0	35,5
21,7	18,8	10,6	3,2	3,4	11,5	-8,5	33,5
20,7	17,7	9,3	2,7	2,7	10,4	-12,0	34,9
21,0	17,9	9,2	3,1	2,2	10,6	-11,4	34,6
19,7	16,8	8,8	2,6	2,5	9,7	-12,3	32,2
21,5	18,5	10,2	2,9	2,9	11,1	-10,1	36,0
20,1	17,3	9,2	2,5	2,4	10,0	-13,3	34,3
21,5	18,8	9,9	3,0	2,4	10,8	-9,8	33,0
20,6	17,4	8,7	2,6	2,6	10,3	-12,5	34,4
20,2	17,3	8,6	1,9	1,4	9,9	-11,9	31,5
21,0	17,7	9,3	2,7	2,0	10,6	-9,2	31,6
22,2	18,9	10,6	3,3	3,3	11,6	-9,8	36,1
18,9	16,5	8,3	2,7	1,9	9,1	-12,4	29,4
21,7	18,5	10,4	3,3	3,6	11,5	-9,3	35,4
21,0	18,1	9,9	2,7	3,1	10,8	-9,7	35,3
18,5	15,7	7,3	0,7	0,0	8,2	-12,1	34,4
19,7	16,8	8,9	2,5	2,4	9,8	-10,8	32,2
21,4	18,1	9,7	2,9	2,9	10,9	-10,0	35,6
18,4	15,7	7,3	0,7	0,0	8,2	-15,2	29,4
22,2	20,3	10,6	3,3	3,6	11,6	-9,3	37,4

Niederschläge in mm im Jahr 2011

vorläufige Ergebnisse des Hydrographischen Dienstes Burgenland

Einzugsgebiet Messstelle	Jänner	Feber	März	April	Mai
-----------------------------	--------	-------	------	-------	-----

Donau

Deutsch Jahrndorf	21,8	6,7	34,7	34,8	61,4
Kittsee	35,5	9,8	58,0	56,4	47,2
Pama	25,2	5,9	41,5	44,8	42,6

Leitha

Gattendorf	27,6	5,6	40,8	41,4	55,1
Loretto	15,0	0,6	32,1	20,0	65,1
Nickelsdorf	22,9	6,3	36,2	45,9	59,7
Parndorf	30,0	4,2	39,6	40,0	58,5
Zurndorf	29,3	6,8	47,4	48,5	58,0

Neusiedler See

Andau	17,2	6,0	43,4	35,3	38,8
Apetlon	19,8	4,7	42,0	38,0	33,0
Donnerskirchen	26,4	2,0	39,5	35,3	54,6
Donnerskirchen (Waldgasse)	35,0	3,4	53,2	33,1	70,9
Mönchhof (Edmundshof)	20,8	3,1	32,1	36,9	34,4
Frauenkirchen	18,5	2,8	33,2	35,1	25,6
Halbtum	20,4	7,0	38,0	36,9	40,3
Illmitz (Biologische Station)	18,7	3,5	35,6	34,4	40,8
Nickelsdorf (Kleylehof)	19,5	5,4	34,8	28,2	42,3
Mörbisch am See	22,2	3,9	33,5	35,2	41,7
Oggau am Neusiedler See	24,8	3,3	34,9	29,5	58,0
Podersdorf am See	16,4	2,5	31,6	30,6	33,7
Rust	21,6	5,2	32,7	35,1	54,9
Winden am See	32,2	4,4	43,6	42,8	70,7

Wulka

Draßburg	17,8	4,4	23,4	39,6	54,4
Eisenstadt	26,4	3,4	43,4	21,6	86,7
Forchtenstein	33,4	7,3	28,2	34,1	70,4
Neustift an der Rosalia	23,1	8,7	29,2	35,8	74,4
Pötttsching	17,0	4,3	22,4	24,4	93,3
Sankt Margarethen im Burgenland	22,3	3,2	28,1	21,1	40,3
Sankt Margarethen im Burgenland-Berg	23,1	2,8	33,9	28,7	43,9
Steinbrunn	16,8	3,3	24,6	18,6	95,1
Wulkaprodersdorf	14,5	3,0	28,8	39,1	55,9

Juni	Juli	August	September	Oktober	November	Dezember	Jahres- summe
------	------	--------	-----------	---------	----------	----------	------------------

104,0	55,7	35,0	17,9	35,4	0,0	20,8	428,3
117,8	74,4	73,2	39,4	48,3	0,0	30,6	590,6
86,8	66,7	43,8	23,4	45,6	0,0	22,8	449,1

81,1	64,3	47,6	23,1	52,2	0,2	25,4	464,4
112,5	52,2	87,9	49,9	74,3	0,0	10,2	519,8
65,0	73,0	41,6	18,6	46,7	0,2	23,3	439,4
97,1	57,7	69,0	26,3	47,4	0,0	20,6	490,4
92,6	65,8	70,4	23,0	57,6	0,0	32,6	532,0

85,8	51,4	68,7	24,6	43,9	0,0	17,8	432,9
77,8	41,7	95,0	34,0	49,9	0,0	13,0	448,9
100,6	45,0	52,8	42,3	64,2	0,0	13,9	476,6
78,2	60,3	77,1	48,3	72,1	0,0	19,7	551,3
59,3	56,4	38,5	18,1	45,4	0,0	15,2	360,2
63,1	43,3	127,7	22,5	52,1	0,1	15,3	493,3
62,8	47,7	48,1	29,6	48,8	0,1	21,6	401,3
64,3	36,4	126,7	29,6	48,4	0,0	13,3	451,7
62,2	55,6	41,8	16,4	47,5	0,0	17,5	371,2
94,2	62,2	150,3	38,8	56,0	0,6	12,4	551,0
102,5	54,3	88,2	35,5	59,8	0,0	14,2	505,0
85,5	64,8	95,4	34,4	47,8	0,0	17,5	460,2
99,6	49,5	99,2	35,1	61,5	0,0	11,2	505,6
81,3	53,4	54,3	34,0	64,1	0,0	21,9	502,7

138,9	60,1	104,7	52,8	68,0	0,0	15,9	580,0
146,4	60,1	84,5	60,7	82,1	0,0	13,3	628,6
112,9	69,9	100,2	62,9	78,2	0,0	17,6	615,1
125,9	69,6	111,4	72,3	82,1	0,0	15,7	648,5
105,2	59,2	96,5	45,2	71,8	0,0	12,8	552,1
97,3	43,7	88,6	39,2	61,1	0,0	12,0	456,9
99,5	50,1	95,9	38,8	66,6	0,0	12,0	495,3
106,3	51,5	71,5	48,9	81,0	0,0	12,7	530,3
133,7	62,3	71,2	49,6	74,2	0,0	13,4	545,7

Niederschläge in mm im Jahr 2011

vorläufige Ergebnisse des Hydrographischen Dienstes Burgenland

Einzugsgebiet Messstelle	Jänner	Feber	März	April	Mai
-------------------------------------	---------------	--------------	-------------	--------------	------------

Ikva

Deutschkreutz-Girm	15,2	9,6	31,5	48,9	38,7
Nikitsch	13,5	6,3	35,8	48,8	33,8
Ritzing	17,8	12,2	42,0	42,7	44,2
Schattendorf	21,1	4,2	31,2	38,3	59,2

Rabnitz

Frankenau	9,0	6,8	31,2	39,0	39,3
Hochstraß	13,3	5,4	32,9	53,5	61,5
Karl	16,5	8,3	32,9	33,8	66,7
Kobersdorf	14,6	9,1	31,5	28,4	59,1
Lutzmannsburg	9,2	7,3	30,7	39,0	38,7
Mannersdorf an der Rabnitz	12,1	7,4	36,0	44,8	50,2
Nebersdorf	12,0	6,2	32,7	42,6	32,6
Oberpullendorf	10,8	4,7	34,9	36,5	39,2
Sieggraben	15,9	9,8	32,0	40,9	49,8

Zöbern, Güns

Glashütten bei Langeck im Burgenland	12,8	7,8	38,3	43,4	66,7
Pilgersdorf	9,1	5,9	25,0	44,1	58,9
Redlschlag	14,6	8,8	36,4	46,7	61,5

Tauchenbach

Dürnbach im Burgenland	12,6	4,8	26,1	40,0	62,3
Hirschenstein	18,6	5,3	32,9	41,2	48,1
Stadtschlaining	11,3	7,7	32,9	37,3	63,1

Pinka

Eberau	12,1	3,7	20,5	41,6	68,1
Eisenberg an der Pinka	14,2	5,6	27,2	38,5	62,6
Kirchfidisch	12,2	4,7	27,6	37,3	72,0
Oberdorf im Burgenland	11,4	6,2	30,2	47,2	104,3
Oberwart	11,1	5,9	29,0	42,5	72,9
Pinkafeld	11,6	7,2	38,7	30,8	71,0

Juni	Juli	August	September	Oktober	November	Dezember	Jahres- summe
------	------	--------	-----------	---------	----------	----------	------------------

108,8	56,5	117,6	23,2	43,6	0,5	34,4	528,5
78,4	41,5	105,9	24,1	49,3	0,0	25,0	462,4
122,4	62,6	83,2	23,6	62,4	0,6	21,9	535,6
160,9	59,3	118,7	52,7	66,9	0,0	17,5	630,0

84,3	49,5	149,2	24,7	49,1	0,0	30,1	512,2
80,6	53,1	105,3	36,9	35,3	0,0	24,4	502,2
125,3	82,6	87,3	31,2	47,7	0,0	23,0	555,3
117,7	77,1	86,4	35,5	65,5	0,0	17,1	541,8
80,4	42,8	120,2	29,2	44,6	0,0	31,1	473,2
85,1	60,6	123,0	30,9	65,0	0,0	26,9	542,0
76,8	45,6	137,3	27,5	43,5	0,0	20,3	477,1
75,0	58,4	124,1	28,2	50,0	0,0	26,6	488,4
101,5	53,4	64,0	41,3	75,2	0,0	16,0	499,8

114,0	121,3	105,9	36,7	74,3	0,0	25,2	646,4
99,1	95,3	93,4	34,4	49,2	0,0	21,2	535,6
140,4	98,0	89,3	40,4	55,1	0,0	17,7	608,9

81,6	71,8	136,8	34,0	52,3	0,0	27,7	550,0
108,9	107,2	95,9	31,3	50,2	0,0	11,5	551,1
91,3	91,4	87,7	36,4	53,0	0,0	20,1	532,1

90,9	92,6	127,7	32,0	62,1	0,0	37,1	588,4
96,7	117,1	139,1	36,7	62,5	0,0	37,4	637,6
116,5	92,0	153,5	33,3	60,1	0,0	29,9	639,1
114,2	98,7	77,2	39,2	66,7	0,0	31,1	626,4
90,4	91,6	115,1	38,8	61,2	0,0	21,6	580,1
128,4	100,4	88,1	70,3	54,4	0,0	20,5	621,4

Niederschläge in mm im Jahr 2011

vorläufige Ergebnisse des Hydrographischen Dienstes Burgenland

Einzugsgebiet Messstelle	Jänner	Feber	März	April	Mai
-----------------------------	--------	-------	------	-------	-----

Strem

Glasing	12,6	3,9	19,0	59,6	87,8
Hagensdorf-Lusing	9,6	4,1	19,0	44,5	44,3
Kukmirn	12,8	5,1	21,7	38,1	84,8
Sankt Michael im Burgenland	11,4	3,6	22,8	41,3	71,4

Lafnitz

Deutsch Kaltenbrunn	13,8	3,4	22,0	25,8	81,9
Eltendorf	13,9	5,2	24,8	42,0	62,0
Heiligenkreuz	13,0	5,0	25,8	50,4	72,1
Markt Allhau	5,5	7,6	34,9	29,5	99,5

Raab

Neumarkt an der Raab	3,6	7,5	30,2	58,8	69,0
----------------------	-----	-----	------	------	------

Lendva

Bonisdorf	20,2	10,7	24,6	42,0	84,3
-----------	------	------	------	------	------

Minimum	3,6	0,6	19,0	18,6	25,6
Maximum	35,5	12,2	58,0	59,6	104,3

Quelle: Amt der Burgenländischen Landesregierung

Juni	Juli	August	September	Oktober	November	Dezember	Jahres- summe
------	------	--------	-----------	---------	----------	----------	------------------

104,9	102,7	115,4	49,8	72,6	0,0	32,5	660,8
111,8	114,4	80,7	36,6	63,1	0,0	33,0	561,1
153,5	93,8	74,8	38,8	79,4	0,0	27,1	629,9
96,6	103,0	97,8	33,5	72,9	0,0	26,4	580,7

112,0	116,6	90,2	42,5	76,8	0,0	25,6	610,6
115,4	112,8	145,3	43,1	77,4	0,0	30,9	672,8
130,1	130,8	121,9	37,4	82,7	0,0	27,8	697,0
108,0	96,3	107,8	42,0	56,9	0,0	19,0	607,0

168,9	131,0	98,0	80,3	82,0	0,0	32,9	762,2
-------	-------	------	------	------	-----	------	-------

111,5	102,6	111,6	99,8	85,6	0,0	31,7	724,5
-------	-------	-------	------	------	-----	------	-------

59,3	36,4	35,0	16,4	35,3	0,0	10,2	360,2
168,9	131,0	153,5	99,8	85,6	0,6	37,4	762,2

Gewässergüte der Fließgewässer des Burgenlandes

Allgemeine Beschreibung

Die Fließgewässer des Burgenlandes sind entsprechend den Niederschlags- und Abflussverhältnissen durch überwiegend geringe Wasserführungen und zumeist hohe sommerliche Wassertemperaturen gekennzeichnet. Die Grenzen der Belastbarkeit werden daher bei kleinen Gewässern oft rasch erreicht bzw. stellen sich die Erfolge von Sanierungsmaßnahmen zwangsläufig nur sehr langsam ein. Schwerpunkte der Gewässerbelastung bestehen demgemäß an solchen Flüssen, die im Verhältnis zum Abwasseranfall und dem diffusen Eintrag von Laststoffen aus landwirtschaftlichen Flächen nur sehr geringe Mittelwasser- bzw. Niederwasserführungen aufweisen.

Da im Burgenland nunmehr beinahe 99% der Einwohner abwassertechnisch erfasst sind (Kanalisation mit angeschlossener biologischer Kläranlage), resultiert die bestehende Gewässerbelastung vorwiegend aus der diffusen Belastung der land- und forstwirtschaftlich genutzten Flächen im Einzugsgebiet. Neben diesen stofflichen Einträgen sind es vor allem bauliche Veränderungen, die die Fließgewässer in ihrer Charakteristik deutlich beeinflussen und die strukturbezogene Gewässergüte herabsetzen können. Unverbaute, naturnah verbaute bzw. restrukturierte Gewässerabschnitte weisen z.B. ein höheres Selbstreinigungsvermögen auf als hart regulierte Gewässerabschnitte.

Untersuchungsmethodik

Seitens des Bundesministeriums für Land- und Forstwirtschaft, Bundesanstalt für Wassergüte, werden in Zusammenarbeit mit der Abt. 9 - Gewässeraufsicht des Amtes der Burgenländischen Landesregierung seit dem Jahre 1969 in 5-jährigem Abstand flächendeckende Aufnahmen der Gewässergüte der Fließgewässer des Burgenlandes durchgeführt. Dabei werden sowohl biologische, als auch physikalisch-chemische und bakteriologische Untersuchungen an einem Netz maßgeblicher Probenahmestellen vorgenommen. Die Ergebnisse dieser Untersuchungen werden sodann in Form einer Gewässergütekarte mit Erläuterungen bzw. einem Bericht veröffentlicht. Die letzte Erhebung durch die Gewässeraufsicht Burgenland erfolgte im Jahre 2004/05, der Bericht ist seit Herbst 2006 verfügbar. Seit dem Jahr 2006 werden diese Gewässeruntersuchungen durch beauftragte Fachinstitute vorgenommen, die Auswertung erfolgt durch die Abt. 9 - Gewässeraufsicht.

Während biologische Untersuchungen es ermöglichen, nicht nur den momentanen Zustand des Gewässers während der Untersuchung zu bestimmen, sondern auch Aufschlüsse über längerfristig vorhandene Belastungen geben, ist es bei chemischen und bakteriologischen Gewässergüteuntersuchungen erforderlich, eine größere Probenanzahl im Jahresverlauf zu untersuchen, um gesicherte Aussagen über die Gewässergüte machen zu können. Der Einfluss von kurzfristigen Stoßbelastungen, wie z. B. Niederschlägen, schwankende Abflussmengen, sonstige kurzfristige Einwirkungen, kann dadurch ausgeglichen werden. Seit dem Jahre 1993 werden daher im Rahmen des Messstellennetzes der Gewässeraufsicht 12mal jährlich an 18 Messstellen entsprechende Probenentnahmen vorgenommen und diese Proben einer chemischen Untersuchung zugeführt. Zusätzlich werden an der Wulka bei Schützen am Gebirge, und an der Pinka bei Burg Gewässergütemessstationen betrieben, wo täglich eine Tagesmischprobe entnommen wird. Derart gewonnene Proben werden ebenfalls einer chemischen Untersuchung im Labor der Gewässeraufsicht zugeführt. Die angegebene Durchflussmenge ($m^3/sec.$) stellt den Jahresmittelwert der Aufzeichnungen der hydrographischen Pegelmessstellen dar und nicht wie bis 2001 den Mittelwert der Tage, an denen die Probenahme erfolgte.

Eine Gesamtdarstellung der Gewässergüte der Fließgewässer in Österreich (inkl. der biologischen und bakteriologischen Untersuchungsergebnisse) wird seit dem Jahre 1987 seitens des Bundesministeriums für Land- und Forstwirtschaft vorgenommen und veröffentlicht.

Mit der GZÜV, BGBl. II Nr. 479/2006, werden die in den §§ 59c bis 59f WRG 1959 vorgesehenen Vorgaben für die Aufstellung von Überwachungsprogrammen für die überblicksweise und die operative Überwachung von Oberflächengewässern und Grundwasser konkretisiert. Weiters sind die 2011 erlassenen Qualitätszielverordnungen Chemie Oberflächengewässer (QZV Chemie OG) und Ökologie Oberflächengewässer (QZV Ökologie OG) zu berücksichtigen.

Gemäß Gewässerzustandsüberwachungsverordnung, BGBl. II 2006/479, sind nunmehr 12 bis 24mal jährlich Untersuchungen der Fließgewässer erforderlich. Im Burgenland wurden chemische bzw. ökologische Untersuchungen im Jahre 2011 an 12 Messstellen und 4 GZÜV-Grenzwässermessstellen durchgeführt. Die Kosten für die Untersuchungen gemäß GZÜV werden zu 2/3 vom Bundesministerium für Land- und Forstwirtschaft und zu 1/3 vom Land Burgenland getragen. Die Kosten für die Grenzwässermessstellen gemäß GZÜV werden zu 100% vom Bund getragen. Eine Zusammenfassung dieser Ergebnisse wird periodisch vom BMfLuF, UW veröffentlicht (Wässergüte in Österreich – Jahresberichte 1995 bis 2010).

Umsetzung der Wasserrahmenrichtlinie - Nationaler Gewässerbewirtschaftungsplan (NGP) Burgenland

Mit der Wasserrechtsgesetznovelle vom 22.12.2003 wurde die EU-Wasserrahmenrichtlinie in nationales Recht umgesetzt. Damit begann der Zeitplan zur Erreichung der Zielzustände für alle Grundwässer und Oberflächengewässer wirksam zu werden. Da bis 2015 die Zielerreichung aus technischen und finanziellen Gründen nicht realisiert werden kann, wurden im NGP zunächst für ein prioritäres Gewässernetz Teilschritte zur Erreichung der Umweltziele definiert.

In weiterer Folge ist im Abstand von 6 Jahren eine Überprüfung und Aktualisierung des NGP durchzuführen.

Entsprechend den Zielvorgaben der Wasserrahmenrichtlinie sollen sämtliche Oberflächenwasserkörper bis 2015 den guten chemischen sowie den guten ökologischen Zustand aufweisen. Eine generelle Zielerreichung für alle Fließgewässer bis zum Jahr 2015 ist - wie bereits einleitend erwähnt - nicht durchführbar. Es wurde daher eine Vorgangsweise zur stufenweisen Zielerreichung entwickelt, die entsprechend dem Bundesentwurf für „prioritär zu sanierende Gewässer“ eine Sanierung bis 2015/2021 vorsieht. Für alle übrigen Gewässer wird grundsätzlich eine um eine Berichtsperiode versetzte Zielerreichung bis 2021/2027 angestrebt.

Zustand von Oberflächenwasserkörpern

Der Zustand eines Oberflächenwasserkörpers bildet eine Zusammenschau der Detailergebnisse für die Festlegung des ökologischen und des chemischen Zustandes, wobei das jeweils schlechteste Ergebnis für die Gesamtbewertung ausschlaggebend ist.

Bei der Bewertung des chemischen Zustandes werden jene Schadstoffe berücksichtigt, deren Grenzwertfestlegung durch die europäische Kommission erfolgt.

Der ökologische Zustand wird durch biologische, chemisch-physikalische und hydromorphologische Qualitätskomponenten sowie durch jene Schadstoffparameter beschrieben, für welche die Festlegung von Umweltqualitätsnormen dem jeweiligen Mitgliedsstaat übertragen wurde.

Das Berichtsgewässernetz ist jenes Gewässernetz, über welches Berichte mit verschiedenen Messdaten an die Europäische Kommission abgeliefert werden müssen. Es umfasst im Burgenland eine Gesamtlänge von rund 1.231 km und ist in 197 Detailwasserkörper unterteilt. Lediglich 51 Oberflächenwasserkörper (OWK) mit einer Gesamtlänge von 292,75 km weisen derzeit einen sehr guten bzw. guten Zustand auf und haben damit den geforderten Zielzustand erreicht. Davon sind 41 Oberflächenwasserkörper temporär trocken fallend. Der überwiegende Anteil der Fließgewässer entspricht auf Basis der aktuellen Auswertungen nicht dem geforderten Zielzustand.

Bewertung Grenzgewässer - Chemischer Zustand und ökologischer Zustand - national geregelte Schadstoffe aus den Ergebnissen der Österreichisch Ungarischen Gewässerkommission

Bezeichnung	Messstelle	WK ID	Chemischer Zustand	Ökologischer Zustand - national geregelte Schadstoffe
Leitha	Nickelsdorf	1000730027	gut	gut
Goldbach	Nagycenk	1001890000	gut	gut
Raab	Sankt Martin	1001040042	gut	gut
Raab	Neumarkt	1001040041	gut	gut
Lafnitz	Sankt Gotthard	1001380003	gut	gut
Pinka	Felsöcsatar	1002460000	gut	gut
Strem	Kemestaródfa	1002450000	gut	gut
Rechnitzbach	Uh ARA	1001670003	gut	gut

Fließgewässer Burgenland - Teilkomponente chemische Bewertung aus den Ergebnissen der Analysen der Gewässeraufsicht Burgenland

Das Ausmaß der Belastung eines Gewässers wird durch 4 Güteklassen mit 3 Zwischenstufen zum Ausdruck gebracht.

Die Einteilung der Güteklassen bezieht sich auf die Auswirkungen organischer, fäulnisfähiger Verunreinigungen und Nährstoffbelastungen, wie sie aus häuslichen, aber auch entsprechenden gewerblichen und industriellen Abwassereinleitungen gegeben sind.

Die Güteklassen sind wie folgt gekennzeichnet:

- Güteklasse I: kaum verunreinigt
- Güteklasse II: mäßig verunreinigt
- Güteklasse III: stark verunreinigt
- Güteklasse IV: außergewöhnlich stark verunreinigt

Als Reinhalteziel wird in Österreich dabei die Einhaltung der Gewässergüteklasse II angestrebt.

In den folgenden Tabellen sind die Jahresmittelwerte der chemisch-physikalischen Untersuchungen der Jahre 2007 – 2011 zusammengestellt. Die organische Belastung wird dabei durch den Parameter CSB gelöst und zum Teil durch die Sauerstoffsättigung, die Nährstoffbelastung durch die Parameter $\text{NH}_4\text{-N}$, $\text{NO}_3\text{-N}$, $\text{PO}_4\text{-P}$ und Ges-P gelöst charakterisiert. Ebenso angeführt wird die sich daraus ergebende Gewässergüteklassifizierung. Gegenüber dem Vorjahr konnte keine wesentliche Veränderung der Gewässergüte der Fließgewässer festgestellt werden.

Es darf für weitere Information - Wasserrahmenrichtlinie/NGP - auch auf die Internetseite www.lebensministerium.at verwiesen werden.

Gewässergüte der Fließgewässer des Burgenlandes

Mittelwerte der Probeentnahmestellen

Jahr	Durchflussmenge in m³/sec.	O ₂ -Sätt. %	Jahresmittelwerte der chemisch-physikalischen Untersuchungen in mg/l					Güteklasse
			CSB gelöst	NH ₄ -N	NO ₃ -N	PO ₄ -P	Ges-P gelöst	

Golser Kanal: Podersdorf, Pegel

2007	0,14	57	9,0	0,22	2,07	0,10	0,19	(II) - III
2008	0,16	65	7,4	0,19	1,67	0,11	0,14	II - (III)
2009	0,56	66	7,0	0,21	1,95	0,10	0,22	II - (III)
2010	0,18	80	7,4	0,12	1,87	0,10	0,15	(II) - III
2011	0,15	84	8,3	0,09	1,88	0,09	0,12	(II) - III

Wulka: Schützen am Gebirge, Messstation

2007	1,07	-	11,4	0,17	2,35	0,19	0,27	II - (III)
2008	1,46	-	11,0	0,18	3,35	0,12	0,17	II - (III)
2009	1,79	-	9,6	0,18	4,42	0,10	0,20	II - (III)
2010	2,22	-	10,3	0,10	4,38	0,11	0,17	II - (III)
2011	1,29		10,6	0,11	3,80	0,11	0,23	II - (III)

Eisbach: Schützen am Gebirge, Pegel/Oslip

2007	0,21	80	12,8	0,32	2,95	0,27	0,39	III
2008	0,29	81	11,4	0,26	3,46	0,17	0,24	III
2009	0,47	91	11,9	0,38	3,39	0,17	0,30	III
2010	0,44	94	11,0	0,33	3,49	0,13	0,25	III
2011	0,23	94	11,8	0,27	2,72	0,13	0,18	II - (III)

Wulka: Wulkaprodersdorf, Pegel

2007	0,36	83	7,9	0,18	3,78	0,11	0,16	II
2008	0,54	83	6,9	0,14	4,69	0,09	0,11	II
2009	1,28	90	6,7	0,15	5,57	0,08	0,17	II
2010	0,94	96	8,2	0,13	5,55	0,09	0,13	II
2011	0,56	95	7,4	0,05	5,94	0,07	0,11	II

Hirnerbach: Wulkaprodersdorf

2007	-	81	10,4	0,18	3,84	0,10	0,15	II
2008	-	81	8,9	0,15	5,07	0,08	0,11	II
2009	-	88	8,6	0,17	5,86	0,07	0,16	II
2010	-	93	9,5	0,08	5,92	0,09	0,14	II
2011	-	93	9,3	0,07	5,89	0,07	0,11	II

Nodbach: Sankt Margarethen im Burgenland, Pegel

2007	0,06	75	13,8	0,17	3,72	0,14	0,20	II - (III)
2008	0,10	79	11,9	0,16	4,41	0,11	0,15	II - (III)
2009	0,16	84	11,6	0,16	5,34	0,09	0,19	II - (III)
2010	0,17	93	13,3	0,07	5,13	0,11	0,16	II - (III)
2011	0,13	92	11,2	0,06	5,45	0,09	0,13	II - III

Gewässergüte der Fließgewässer des Burgenlandes

Mittelwerte der Probeentnahmestellen

Jahr	Durchflussmenge in m ³ /sec.	O ₂ -Sätt. %	Jahresmittelwerte der chemisch-physikalischen Untersuchungen in mg/l					Güteklasse
			CSB gelöst	NH ₄ -N	NO ₃ -N	PO ₄ -P	Ges-P gelöst	

Tauscherbach: Schattendorf

2008	-	54	10,1	0,93	3,84	0,14	0,24	II - (III)
2009	-	81	9,5	0,46	3,51	0,14	0,24	II - (III)
2010	-	90	9,8	0,15	3,41	0,13	0,20	II - (III)
2011	-	75	9,8	0,36	2,59	0,15	0,20	II - (III)

Raidingbach: Strebersdorf

2007	-	84	9,4	0,16	2,49	0,14	0,18	II
2008	-	80	8,2	0,16	3,09	0,13	0,17	II - (III)
2009	-	93	8,0	0,23	3,14	0,12	0,18	II
2010	-	87	9,5	0,07	2,90	0,11	0,16	II
2011	-	95	8,7	0,04	2,68	0,12	0,14	II

Stoobarbach: Strebersdorf

2007	-	88	11,2	0,42	1,83	0,16	0,23	II - (III)
2008	-	86	9,1	0,17	1,91	0,11	0,14	II
2009	-	95	8,5	0,32	1,95	0,14	0,21	II - (III)
2010	-	99	9,5	0,25	1,92	0,10	0,15	(II) - III
2011	-	97	-	-	-	-	-	-

Stoobarbach: Unterpullendorf, Messstation

2007	-	-	13,8	0,19	2,11	0,14	0,19	II - (III)
2008	1,01	-	8,3	0,15	1,69	0,09	0,13	II
2009	0,93	-	8,0	0,19	1,81	0,09	0,16	II
2010	1,06	-	7,9	0,04	1,80	0,07	0,10	II
2011	0,44	-	5,8	0,03	1,71	0,06	0,08	I - (II)

Zöbernbach: Kirchschatz, Pegel

2007	-	93	6,6	0,17	1,63	0,08	0,11	II
2008	-	90	6,1	0,14	1,73	0,07	0,11	II
2009	-	97	5,4	0,16	1,75	0,06	0,11	II
2010	-	101	6,5	0,06	1,98	0,07	0,11	II
2011	-	95	6,8	0,04	1,40	0,06	0,08	II

Rabnitz: Mannersdorf an der Rabnitz, Pegel

2007	0,92	88	7,4	0,18	1,71	0,08	0,11	II
2008	1,18	87	6,4	0,14	1,94	0,06	0,10	II
2009	2,89	96	5,7	0,16	1,98	0,07	0,11	II
2010	1,38	98	7,6	0,10	2,30	0,07	0,12	II
2011	0,56	98	10,7	0,17	1,57	0,07	0,10	II

Gewässergüte der Fließgewässer des Burgenlandes

Mittelwerte der Probeentnahmestellen

Jahr	Durchflussmenge in m ³ /sec.	O ₂ -Sätt. %	Jahresmittelwerte der chemisch-physikalischen Untersuchungen in mg/l					Güteklasse
			CSB gelöst	NH ₄ -N	NO ₃ -N	PO ₄ -P	Ges-P gelöst	

Tauchen: Hannersdorf, Pegel (Neumarkt)

2007	0,41	86	8,0	0,19	0,97	0,09	0,12	II
2008	0,50	87	8,3	0,18	1,33	0,09	0,13	II
2009	0,87	95	6,7	0,20	1,57	0,06	0,12	II
2010	0,84	97	7,8	0,10	1,57	0,08	0,12	II
2011	0,40	96	6,8	0,08	1,26	0,07	0,09	II

Strem: Heiligenbrunn, Pegel

2007	0,78	89	12,9	0,15	1,79	0,03	0,16	II - (III)
2008	0,60	68	14,7	0,53	1,88	0,08	0,16	II - (III)
2009	2,15	83	13,1	0,19	1,46	0,11	0,21	II - (III)
2010	1,51	89	15,6	0,24	1,51	0,11	0,16	II - (III)
2011	0,81	85	15,0	0,31	1,18	0,10	0,12	II - III

Lafnitz: Dobersdorf, Pegel

2007	4,22	-	-	-	-	-	-	-
2008	4,46	86	9,1	0,16	1,74	0,10	0,16	II
2009	8,41	95	7,1	0,17	2,22	0,07	0,17	II
2010	7,63	96	8,0	0,09	2,04	0,08	0,13	II
2011	12,30	97	7,8	0,06	1,88	0,07	0,10	II

Quelle: Amt der Burgenländischen Landesregierung - Gewässeraufsicht

- kein Messwert verfügbar

Schutz besonderer Gebiete

Im Burgenländischen Naturschutz- und Landschaftspflegegesetz 1990, LGBl.Nr. 27/1991 i.d.g.F., ist der Schutz besonderer Gebiete vorgesehen, die sich durch völlige oder weitgehende Ursprünglichkeit auszeichnen, seltene oder gefährdete Tier- und Pflanzenarten beherbergen, seltene oder gefährdete Lebensgemeinschaften von Tieren und Pflanzen aufweisen oder in denen seltene oder wissenschaftlich interessante Mineralien und Fossilien vorkommen (Naturschutzgebiete).

Die Landesregierung hat weiters die im Anhang I der Richtlinie 92/43/EWG angeführten und im Burgenland gefährdeten, natürlichen Lebensraumtypen nach Maßgabe der finanziellen Mittel zu schützen und einen günstigen Erhaltungszustand zu wahren oder wiederherzustellen (Geschützte Lebensräume).

Gebiete, die sich durch besondere landschaftliche Schönheit oder Eigenart auszeichnen, die für die Erhaltung der Bevölkerung oder für den Tourismus besondere Bedeutung haben oder die historisch bedeutsame Landschaftsteile umfassen, können von der Landesregierung durch Verordnung zu Landschaftsschutzgebieten erklärt werden.

Neben diesen Schutzgebieten kennt das Burgenländische Naturschutz- und Landschaftspflegegesetz auch den Schutz von Landschaftsteilen. Solche können unter Schutz gestellt werden, wenn sie naturnah erhalten sind, das Landschafts- und Ortsbild besonders prägen, zur Belebung oder Gliederung des Landschafts- und Ortsbildes beitragen oder für die Erholung bedeutsam sind.

Die Bezeichnung „Naturpark“ ist für Landschaftsschutzgebiete oder Teile von solchen vorgesehen, die sich in hervorragendem Maße als Erholungsgebiete, zur Vermittlung von Wissen über die Natur eignen und in denen die Voraussetzungen für eine fachliche Information und Betreuung gegeben sind.

Für Schutzgebiete, die gemäß Flora-Fauna-Habitat-Richtlinie und Vogelschutz-Richtlinie Bestandteil des ökologischen Netzes „Natura 2000“ sind, sieht das Burgenländische Naturschutz- und Landschaftspflegegesetz die Ausweisung von Europaschutzgebieten vor. Bereits 1995 und 1999 wurden Gebiete des Burgenlandes mit Beschluss der Landesregierung an die Europäische Kommission nach Brüssel gemeldet.

Im Rahmen von internationalen naturschutzrelevanten Konventionen werden Gebiete von hervorragendem Wert ausgezeichnet. Da die Inhalte und Absichten dieser Konventionen völkerrechtlich verbindlich sind, haben diese Erklärungen nicht nur Diplomcharakter, sondern sind auch operativ zu verstehen.

Karten über die Schutzgebiete im Burgenland sind auf der Homepage unter www.gis.bgld.gv.at ersichtlich.

Nationalpark Neusiedler See - Seewinkel

Am 12.11.1992 wurde vom Burgenländischen Landtag das Gesetz des Nationalparkgesetzes Neusiedler See - Seewinkel beschlossen, das am 12.2.1993 in Kraft getreten ist. Am 15.7.1994 wurde durch eine Gesetzesänderung das Gebiet Lange Lacke und Umgebung miteinbezogen. Mit Beschluss vom 12. Juli 2001 wurde der Nationalpark um ca. 1.400 Hektar erweitert. Die Fläche des Nationalparkes beträgt rund 25.000 Hektar, wovon etwa 17.000 Hektar auf ungarischer Seite liegen. In der Naturzone (rund 4.000 Hektar im Burgenland) findet keinerlei Nutzung durch Landwirtschaft, Jagd, Fischerei oder Tourismus statt. In den Bewahrungszonen wird dem Besucher auf markierten Wegen Naturerlebnis als Erholung und Bildung ermöglicht.

Anfang 1994 wurde von der IUCN (Weltnaturschutzunion) der Nationalpark gemäß ihren Richtlinien in die Kategorie II eingestuft. Damit war der Nationalpark Neusiedler See - Seewinkel der erste international anerkannte Nationalpark Österreichs.

Natur- und Landschaftsschutz im Burgenland am 31.12.2011

Übersicht

Bezeichnung	Anzahl der Gebiete	Fläche in ha	Anteil in % an der Landesfläche
Nationalpark	1	9.063,9	2,3
Naturschutzgebiete	25	522,6	0,1
Landschaftsschutzgebiete	7	68.502,3	17,3
Natur- und Landschaftsschutzgebiete	4	50.632,5	12,8
Geschützter Landschaftsteil	1	24,8	0,0
Geschützte Lebensräume	6	55,2	0,0
Naturparks ¹⁾	6	53.942,4	13,6
Natura 2000-Gebiete ¹⁾	16	109.798,5	27,7
Schutzgebiete insgesamt²⁾	66	136.111,0	34,4
Landesfläche		396.180,0	

Quelle: Amt der Burgenländischen Landesregierung

¹⁾ Teil eines Landschaftsschutzgebietes

²⁾ Gesamtfläche stimmt wegen Überschneidungen einzelner Schutzgebiete nicht mit der Summe der Teilflächen überein

Natur- und Landschaftsschutz im Burgenland am 31.12.2011

Bezeichnung	Fläche in ha			betroffene Katastralgemeinde(n)	LGBl. Nr./Jahr
	insgesamt	Naturzone	Bewahrungszone		

Nationalpark Neusiedler See - Seewinkel

Sandeck-Neudegg	4.166,4	3.709,8	456,6	Illmitz, Apetlon	28/1993 32/2001 44/2001
Illmitz/Hölle	2.124,4	574,7	1.549,7	Illmitz	
Zitzmannsdorfer Wiesen	651,7		651,7	Neusiedl am See, Weiden am See	
Waasen/Hanság	137,4		137,4	Andau, Tadtén	
Lange Lacke	1.777,1		1.777,1	Apetlon	
Podersdorf-Karmazik	206,9	45,1	161,8	Podersdorf	
insgesamt	9.063,9	4.329,6	4.734,3		

Quelle: Amt der Burgenländischen Landesregierung

Naturschutzgebiete

1	Hackelsberg	9,3	Jois	35/1965
2	Junger-Berg	2,1	Jois	36/1965
3	Zurndorfer Eichenwald und Hutweide	150,8	Zurndorf	27/1969
4	Rohrbacher Kogel	5,3	Draßburg, Loipersbach, Rohrbach bei Mattersburg	32/1973
5	Goldberg (Schützens Kogl)	2,4	Schützens am Gebirge	49/1973
6	Frauenwiesen	13,3	Leithaprodersdorf	4/1976
7	Deutschkreutzer Waldteich	6,9	Deutschkreutz	28/1979
8	Haidel	12,3	Nickelsdorf	29/1979
9	Thenau	40,5	Breitenbrunn	4/2010
10	Goßbachgraben	9,3	Hammerteich	45/1979
11	Galgenberg	9,8	Rechnitz	24/1987
12	Friedhofswiesen	3,8	Jabing	25/1987
13	Fronwiesen/Kuhlacke	18,5	Sankt Georgen	40/1987
14	Pfarrwiesen	23,0	Illmitz	41/1987
15	Bubanj	2,2	Hornstein	42/1987
16	Hutweide	1,7	Mönchhof	11/1988
17	Zylinderteich	4,7	Hornstein	12/1988
18	Schachblumengebiet	46,9	Hagensdorf, Luising	21/1988
19	Lafnitz-Stögersbach-Auen	73,7	Wolfau	49/1990
20	Bachaue-Lug	5,1	Neuberg	13/1991
21	Trockenbiotop beim Friedhof	2,8	Rechnitz	16/1991
22	Luka	1,9	Großmürbisch	26/1991
23	Parndorfer Heide	7,5	Parndorf	22/1992
24	Auwiesen-Zickenbachtal	39,2	Eisenhüttel, Rohr im Burgenland, Heugraben	45/1993
25	Batthyanyfeld	30,0	Kaisersteinbruch	50/1998
insgesamt		522,6		

Natur- und Landschaftsschutz im Burgenland am 31.12.2011

Bezeichnung	Fläche in ha	betroffene Katastralgemeinde(n)	LGBI. Nr./ Jahr
-------------	--------------	---------------------------------	-----------------

Landschaftsschutzgebiete

1	Kellerviertel Heiligenbrunn	58,2	Heiligenbrunn	28/1969
2	Umgebung von Bernstein, Lockenhaus und Rechnitz	25.193,8	Glashütten bei Langeck, Hammerteich, Hochstraß, Langeck, Lockenhaus, Bubendorf, Deutsch Gerisdorf, Kogl, Lebenbrunn, Pilgersdorf, Salmannsdorf, Steinbach, Bernstein, Redtschlag, Rettenbach, Stuben, Bergwerk, Grodnau, Mariasdorf, Neustift bei Schlaining, Althodis, Neuhodis Markt, Rechnitz, Altschlaining, Goberling, Neumarkt im Tauchental, Stadtschlaining, Glashütten bei Schlaining, Günseck, Holzschlag, Oberkohlstätten, Unterkohlstätten, Allersdorf, Allersgraben, Mönchmeierhof, Podgoria, Rauhriegel, Rumpersdorf, Weiden bei Rechnitz	19/1972
3	Südburgenländisches Hügel- und Terrassenland	13.931,6	Gaas, Kroatisch Ehrendorf, Kulm, Winten, Glasing, Güssing, Urbersdorf, Heiligenbrunn, Deutsch Ehrendorf, Moschendorf, Steinfurt, Strem, Sumentendorf, Punitz, Deutsch Schützen, Edlitz, Eisenberg an der Pinka, Höll, Sankt Kathrein im Burgenland, Burg, Hannersdorf, Woppendorf, Badersdorf, Harmisch, Kirchfidisch, Kohfidisch, Schandorf	30/1974
4	Teile der KG Loipersbach, Rohrbach und Schattendorf	84,0	Loipersbach, Rohrbach bei Mattersburg, Schattendorf	58/1979
5	Landschaftsschutzgebiet Raab	14.767,6	Jennersdorf, Rax, Henndorf, Grieselstein, Minihof-Liebau, Windisch Minihof, Tauka, Mogersdorf, Deutsch Minihof, Wallendorf, Mühlgraben, Neuhaus am Klausenbach, Kalch, Krottendorf bei Neuhaus am Klausenbach, Bonisdorf, Sankt Martin an der Raab, Neumarkt an der Raab, Gritsch, Welten, Doiber, Oberdrosen, Weichselbaum, Krobotek, Rosendorf	68/1997
6	Landschaftsschutzgebiet Landseer Berge	5.647,3	Kobersdorf, Lindgraben, Oberpetersdorf, Markt Sankt Martin, Landsee, Neudorf bei Landsee, Kaisersdorf, Weingraben, Karl, Oberrabnitz	73/2000
7	Rosalia-Kogelberg	8.819,7	Bad Sauerbrunn, Baumgarten, Draßburg, Forchtenau, Neustift an der Rosalia, Loipersbach, Marz, Mattersburg, Pöttelsdorf, Pötttsching, Rohrbach bei Mattersburg, Schattendorf, Siegggraben, Sigleß, Stöttera, Wiesen, Zemendorf	54/2006

insgesamt 68.502,3

Natur- und Landschaftsschutzgebiete

1	Siegendorfer Pußta und Heide	27,9	Siegendorf	31/1970
2	Rohrbacher Teichwiesen	15,2	Loipersbach, Rohrbach bei Mattersburg, Schattendorf	58/1979
3	Neusiedler See und seine Umgebung	50.587,6	Rust, Breitenbrunn, Donnerskirchen, Mörbisch am See, Oggau am Neusiedler See, Oslip, Purbach am Neusiedler See, Sankt Margarethen im Burgenland, Schützen am Gebirge, Apetlon, Frauenkirchen, Gols, Illmitz, Jois, Neusiedl am See, Pamhagen, Podersdorf am See, Sankt Andrä, Weiden am See, Winden am See	22/1980
4	Beim Trunk/Dolnji Trink	1,8	Güttenbach	49/1989

insgesamt 50.632,5

Geschützter Landschaftsteil

1	Lahnbach	24,8	Deutsch Kaltenbrunn	43/1979
---	----------	------	---------------------	---------

insgesamt 24,8

Natur- und Landschaftsschutz im Burgenland am 31.12.2011

Bezeichnung	Fläche in ha	betroffene Katastralgemeinde(n)	LGBl. Nr./ Jahr
-------------	--------------	---------------------------------	-----------------

Geschützte Lebensräume

1	Kogelberg	0,9	Mattersburg	263/1997
2	Hölzstein	2,5	Oggau	289/1997
3	Rochuskapelle und Hetscherlberg	17,7	Sankt Georgen	81/2005
4	Stotzinger Heide	29,1	Stotzing	53/2006
5	Wehoferbachwiese	2,8	Oberwart	37/2010
6	Weißes Kreuz	2,3	Großhöflein	72/2010

insgesamt **55,2**

Naturparks

1	Naturpark in der Weindylle	7.373,6	Güssing, Urbersdorf, Punitz, Tobaj Strem, Deutsch Schützen-Eisenberg, Eberau, Heiligenbrunn, Moschendorf	18/1978 32/1999
2	Naturpark Geschriebenstein	8.726,5	Lockenhaus, Glashütten bei Langeck im Burgenland, Hammerteich, Hochstraß, Rechnitz Markt Neuhodis, Unterkohlstätten	58/1996 42/1999
3	Naturpark Raab	14.767,6	Jennersdorf, Rax, Henndorf, Grieselstein, Minihof-Liebau, Windisch Minihof, Tauka, Mogersdorf, Deutsch Minihof, Wallendorf, Mühlgraben, Neuhaus am Klausenbach, Kalch, Krottendorf bei Neuhaus, Bonisdorf, Sankt Martin an der Raab, Neumarkt an der Raab, Gritsch, Welten, Doiber, Oberdrosen, Weichselbaum, Krobotek, Rosendorf	68/1997
4	Naturpark Landseer Berge	5.647,3	Kobersdorf, Lindgraben, Oberpetersdorf, Markt Sankt Martin, Landsee, Neudorf bei Landsee, Kaisersdorf, Weingraben, Karl, Oberrabnitz	73/2000
5	Naturpark Neusiedler See - Leithagebirge	10.182,6	Jois, Winden, Breitenbrunn, Purbach am Neusiedler See, Donnerskirchen	4/2006
6	Naturpark Rosalia-Koglberg	7.244,8	Bad Sauerbrunn, Baumgarten, Draßburg, Forchtenau, Neustift an der Rosalia, Loipersbach, Marz, Pöttelsdorf, Pötttsching, Rohrbach bei Mattersburg, Schattendorf, Sieggraben, Sigleß, Stöttera, Zemendorf	54/2006

insgesamt **53.942,4**

Quelle: Amt der Burgenländischen Landesregierung

Kartenlegende

Nationalpark Neusiedler See - Seewinkel

- A Naturzone Sandeck-Neudegg
- B Bewahrungszone Sandeck-Neudegg
- C Natur- und Bewahrungszone Illmitz/Hölle
- D Bewahrungszone Zitzmannsdorfer Wiesen
- E Bewahrungszone Waasen/Hanság
- F Bewahrungszone Lange Lacke und Umgebung
- G Natur- und Bewahrungszone Podersdorf-Karmazik

Naturschutzgebiete

- 1 Hackelsberg (Jois)
- 2 Junger-Berg (Jois)
- 3 Zurndorfer Eichenwald und Hutweide
- 4 Haidel (Nickelsdorf)
- 5 Illmitzer Pfarrwiesen
- 6 Mönchhofer Hutweide
- 7 Parndorfer Heide
- 8 Goldberg (Schützen am Gebirge)
- 9 Frauenwiesen (Leithaprodersdorf)
- 10 Thenau (Breitenbrunn)
- 11 Fronwiesen/Kuhlacke (St. Georgen)
- 12 Buban (Hornstein)
- 13 Zylinderteich (Hornstein)
- 14 Rohrbacher Kogel
- 15 Deutschkreutzer Waldteich
- 16 Goßbachgraben (Hammerteich)
- 17 Galgenberg (Rechnitz)
- 18 Friedhofswiesen (Jabing)
- 19 Lafnitz-Stögersbach-Auen (Wolfau)
- 20 Trockenbiotop beim Friedhof (Rechnitz)
- 21 Schachblumengebiet (Luising und Hagensdorf)
- 22 Bachaue Lug (Neuberg)
- 23 Luka (Großmürbisch)
- 24 Auwiesen-Zickenbachtal (Eisenhüttel, Rohr und Heugraben)
- 25 Batthyanyfeld (Kaisersteinbruch)

Landschaftsschutzgebiete

- 40 Loipersbach, Rohrbach, Schattendorf
- 41 Bernstein, Lockenhaus, Rechnitz
- 42 Südburgenländisches Hügel- und Terrassenland
- 43 Kellerviertel Heiligenbrunn
- 44 Landschaftsschutzgebiet Raab (Bereiche des Bezirkes Jennersdorf)
- 45 Landschaftsschutzgebiet Landseer Berge
- 46 Rosalia-Kogelberg

Natur- und Landschaftsschutzgebiete

- 50 Neusiedler See und Umgebung
- 51 Siegendorfer Pußta und Heide
- 52 Beim Trunk/Dolnji Trink (Güttenbach)
- 53 Rohrbacher Teichwiesen (Loipersbach, Rohrbach, Schattendorf)

Geschützter Landschaftsteil

- 60 Lahnbach (Deutsch Kaltenbrunn)

Geschützte Lebensräume

- 70 Kogelberg (Mattersburg)
- 71 Hölzlstein (Oggau)
- 72 Rochuskapelle und Hetscherberg (St. Georgen)
- 73 Stotzinger Heide
- 74 Wehoferbachwiese (Oberwart)
- 75 Weißes Kreuz (Großhöflein)

Naturparks

- a Naturpark in der Weinidylle
- b Naturpark Geschriebenstein
- c Naturpark Raab
- d Naturpark Landseer Berge
- e Naturpark Neusiedler See-Leithagebirge
- f Naturpark Rosalia-Kogelberg

Natur- und Landschaftsschutzgebiete des Burgenlandes

Stand: Dezember 2011

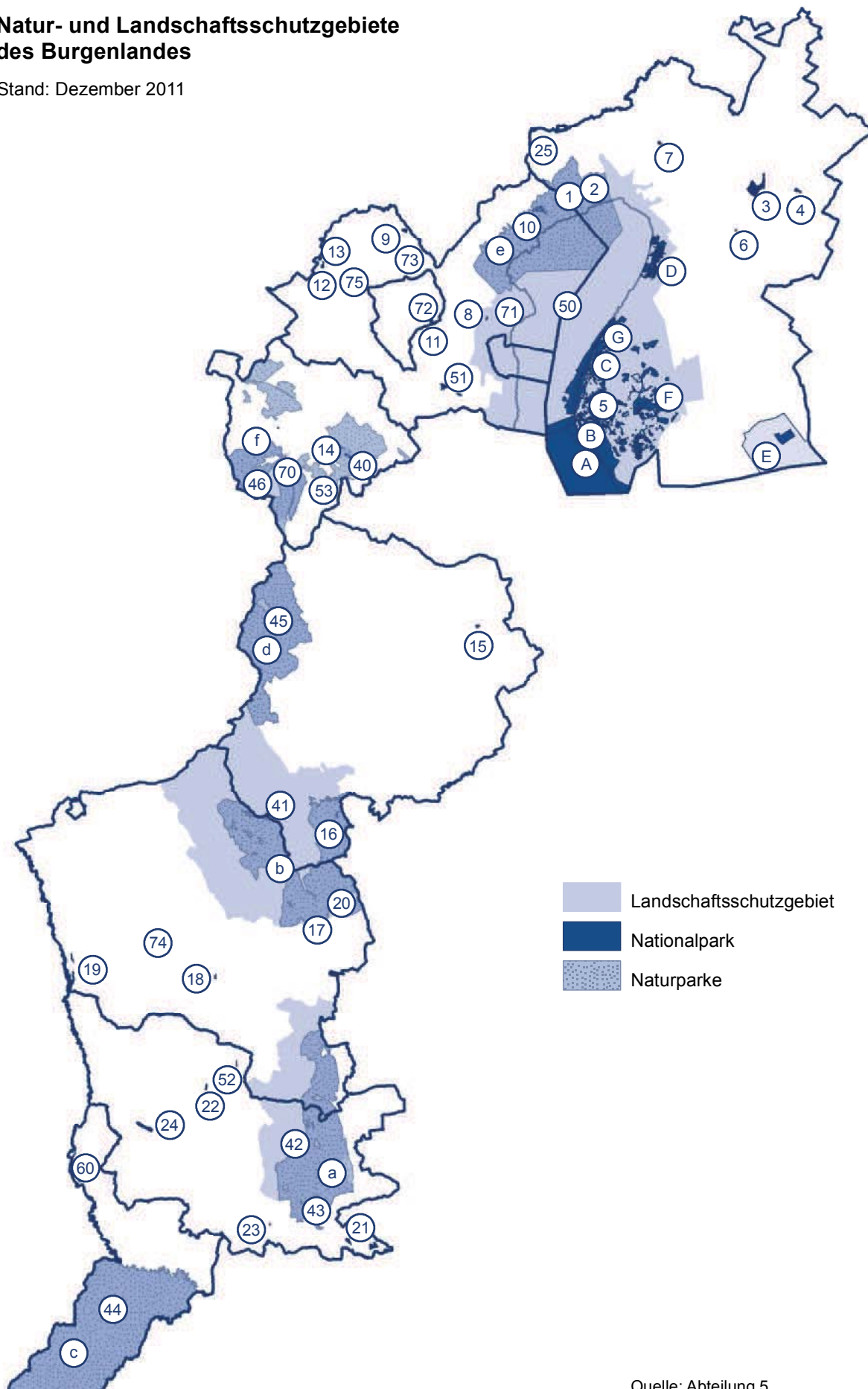

Quelle: Abteilung 5

Internationale Naturschutzkategorien (ausgenommen Natura 2000)

Konvention	Fläche in ha
------------	-----------------

Neusiedler See/Umgebung

Biosphären Reservat (UNESCO)	23.922,8
Weltkulturerbe (UNESCO) Kernzone	41.210,4
Weltkulturerbe (UNESCO) Pufferzone	9.755,5
Biogenetisches Reservat (Europarat)	*
Ramsar Gebiet	44.229,1

Lafnitztal

Ramsar Gebiet	935,0
---------------	-------

Quelle: Amt der Burgenländischen Landesregierung

* keine genaue Abgrenzung vorliegend

Im Rahmen von internationalen naturschutzrelevanten Konventionen werden Gebiete von hervorragendem Wert ausgezeichnet. Da die Inhalte und Absichten dieser Konventionen völkerrechtlich verbindlich sind, haben diese Erklärungen nicht nur Diplomcharakter, sondern sind auch operativ zu verstehen.

Natura 2000-Gebiete im Burgenland am 31.12.2011

Kategorie	Bezeichnung	Fläche in ha
1	SPA/pSCI NP, NSG, LSG Neusiedler See-Seewinkel, Hanság	50.980,0
2	pSCI LSG Bernstein-Lockenhaus-Rechnitz	24.623,4
3	pSCI LSG Südburgenländisches Hügel- und Terrassenland	13.998,5
4	pSCI Lafnitzauen	594,5
5	pSCI NSG Zurndorfer Eichenwald *	153,4
6	SPA NSG Auwiesen Zickenbachtal	40,9
7	pSCI NSG Siegendorfer Pußta und Heide	27,9
8	pSCI Naturwaldreservat Lange Leiten Neckenmarkt	29,0
9	pSCI LSG Hangwiesen Rohrbach-Schattendorf-Loipersbach *	104,5
10	pSCI NSG Frauenwiesen Leithaprodersdorf	45,4
11	pSCI NSG Haidel bei Nickelsdorf *	12,1
12	pSCI NSG Parndorfer Heide	7,4
13	SPA Vogelschutzgebiet Mattersburger Hügelland	3.000,6
14	SPA Vogelschutzgebiet Parndorfer Platte-Heideboden	7.095,5
15	SPA/pSCI Nordöstliches Leithagebirge	6.349,0
16	SPA Waasen-Hanság	3.006,5

Natura 2000-Gebiete insgesamt

109.798,5

Quelle: Amt der Burgenländischen Landesregierung

- SPA Gebiet ausgewiesen nach der Vogelschutzrichtlinie
- pSCI Gebiet nominiert nach der Flora-Fauna-Habitat Richtlinie
- NP Nationalpark
- NSG Naturschutzgebiet
- LSG Landschaftsschutzgebiet

* Fläche ist in größeren Natura 2000-Gebieten eingerechnet

Naturdenkmale

Naturdenkmale sind Naturgebilde, die wegen ihrer Eigenart, Schönheit, Seltenheit, wegen ihres besonderen Gepräges, das sie der Landschaft verleihen oder wegen ihrer besonderen wissenschaftlichen oder kulturellen Bedeutung erhaltenswürdig sind oder kleinräumige Gebiete, die für den Lebenshaushalt der Natur, das Kleinklima oder als Lebensraum bestimmter Tier- und Pflanzenarten besondere Bedeutung haben oder in denen seltene oder wissenschaftlich interessante Mineralien oder Fossilien vorkommen.

Die Erklärung eines Naturgebildes oder kleinräumiger Gebiete zum Naturdenkmal wird von der Bezirksverwaltungsbehörde vorgenommen. Die Bezirksverwaltungsbehörde trägt im Naturdenkmalbuch alle Naturdenkmale ihres Verwaltungsbezirkes ein. Das Naturdenkmalbuch ist in den jeweils zuständigen Bezirksverwaltungsbehörden öffentlich aufgelegt.

Die Zusammenstellung der Naturdenkmale wurde aufgrund der Eintragung in die Naturdenkmalbücher vorgenommen.

Besonderer Pflanzenarten- und Tierartenschutz

Zur Vorbereitung von Maßnahmen des Arten- und Lebensraumschutzes erstellt die Landesregierung eine „Rote Liste Burgenland“.

Die wildwachsenden Pflanzen der in der Roten Liste sowie die in den Anhängen II, IV und V der Richtlinie 92/43/EWG im Burgenland vorkommenden und nicht in der Roten Liste angeführten Pflanzenarten sind durch Verordnung geschützt. Ebenso sind jedenfalls die in der Roten Liste sowie die in den Anhängen I der Richtlinie 79/409/EWG, und den Anhängen II, IV und V der Richtlinie 92/43/EWG im Burgenland vorkommenden und nicht in der Roten Liste angeführten, wildlebenden, nicht als Wild geltenden oder dem Fischereirecht unterliegenden Tierarten durch Verordnung geschützt.

Eine Tabelle über gefährdete Brutvogelarten im Burgenland wurde von der Abt. 5 - Biologische Station Neusiedler See (Verfasser Dr. Alfred Ammerer-Grüll) zur Verfügung gestellt, ergänzt um die Angaben des Vogelkundlers Mag. Andreas Rahner (Weißstorch).

Naturhöhlen

Die seinerzeit im Sinne des Naturhöhlengesetzes 1928 ausgewiesenen Naturhöhlen (Ludlloch - Bärenhöhle bei Winden, Naturhöhle bei Kirchfidisch, Fledermauskluft bei St. Margarethen) sind als Naturdenkmale im Sinne des Burgenländischen Naturschutz- und Landschaftspflegegesetzes geschützt.

Generell sind unterirdische Hohlformen, die durch Naturvorgänge gebildet wurden und ganz oder überwiegend vom anstehenden Gestein oder Erdreich umschlossen sind, im Sinne des VII. Abschnittes des Burgenländischen Naturschutz- und Landschaftspflegegesetzes geschützt. Diese Höhlen wurden von der Bgld. Landesregierung in einer Publikation vorgestellt (KECK, E., 1998. Höhlen und Karst im Burgenland. Amt der Burgenländischen Landesregierung. WAB 99, Eisenstadt, Euro 11,--).

Von diesen können Naturhöhlen oder Teile von solchen, die wegen ihres besonderen Gepräges, ihrer wissenschaftlichen oder kulturellen Bedeutung, ihrer Seltenheit, ihres Inhaltes oder aus ökologischen Gründen erhaltungswürdig sind, durch Verordnung der Landesregierung zu besonders geschützten Naturhöhlen erklärt werden (derzeit keine Erklärung!).

Naturdenkmale im Burgenland am 31.12.2011

Bezirk Katastralgemeinde	Anzahl	Bezeichnung	Jahr der Erklärung
-----------------------------	--------	-------------	-----------------------

Eisenstadt-Stadt

Sankt Georgen	1	Sommerlinde	1935
Eisenstadt	2	Rotbuchen	2001
Sankt Georgen	1	Feldahorn	2001
Sankt Georgen	1	Alte Rebe	2011

Eisenstadt-Umgebung

Esterhazy'scher Tiergarten

Schützen am Gebirge	1	Zerreiche, Grottergrabenallee	1957
	1	Traubeneiche, Rieseneiche	1957
	1	Traubeneiche, Saugartenallee	1957
	1	Hainbuche, Hauptallee	1957
	1	Speierling	1994
1	Stieleiche	1994	
Sankt Margarethen im Burgenland	1	Traubeneiche	1958
Hornstein	ca 260	Winter- und Sommerlindenallee	1971
Steinbrunn	1	Schwarzkiefer	1971
Steinbrunn	1	Sandgrube	1980
Schützen am Gebirge Sankt Margarethen im Burgenland Oslip Siegendorf	ca 400	Maulbeerbaumallee	1985
Purbach am Neusiedler See	1	Winterlinde	1986
Stotzing	1	Feldahorn	1990
Donnerskirchen	1	Stieleiche	1997
Schützen am Gebirge	1	Sommerlinde	1999
Siegendorf	1	Zürgelbaum	2000
Zagersdorf	1	Speierling	2010
Sankt Margarethen im Burgenland	1	Speierling	2010
Sankt Margarethen im Burgenland	1	Elsbeere	2010

Güssing

Kulm	1	Rosskastanie	1933
Kulm	1	Winterlinde	1933
Neustift bei Güssing	1	Traubeneiche	1969
Heiligenbrunn	1	Stieleiche	1971

Schlosspark Güssing (Naturpark in der Weinidylle)

Güssing	13	Stieleichen	1972
	1	Winterlinde	
	1	Zerreiche	
Sankt Michael im Burgenland	19	Stieleichen	1973
Heiligenbrunn	1	Quelltümpel	1977
Unterbildein	1	Platane	1981
Deutsch Bieling	1	Sommerlinde	1982
Gerersdorf bei Güssing	1	Europäische Trollblume, Standort	1982

Naturdenkmale im Burgenland am 31.12.2011

Bezirk Katastralgemeinde	Anzahl	Bezeichnung	Jahr der Erklärung
Ollersdorf	1	Winterlinde	1983
Urbersdorf	1	Tümpel	1985
Heiligenbrunn	1	Stieleiche	1992
Neustift bei Güssing	1	Sandgrube, Bienenfresserkolonie	2000
Wörterberg	1	Winterlinde	2002
Gerersdorf bei Güssing	1	Stieleiche	2004

Jennersdorf

Neumarkt an der Raab	1	Winterlinde	1965
Neumarkt an der Raab	2	Winterlinden	1965
Heiligenkreuz	1	Stieleiche	1990
Neumarkt an der Raab	1	Rotbuche	1992
Rudersdorf	1	Winterlinde	1994
Rudersdorf	1	Tanne	1994
Rudersdorf	1	Platane	1994

Mattersburg

Neustift an der Rosalia	2	Winterlinden	1970
Marz	1	Traubeneiche	1970
Marz	5 2	Winterlinden Rosskastanien	1975
Sigleß	1	Winterlinde	1975
Sauerbrunn	1	Eibe	1975
Schattendorf	1	Traubeneiche	1976
Pötttsching	1	Sandgrube neben Römersee	1978
Baumgarten	1	Winterlinde	1987
Mattersburg	14	Edelkastanien	1988
Schattendorf	30	Rosskastanienbäume	1989
Draßburg	1	Winterlinde	1989
Krensdorf	67	Kopfweiden	1991
Loipersbach	1	Speierling	1993
Baumgarten	1	Speierling	1993
Neustift an der Rosalia	1	Speierling	1993
Mattersburg	1	Winterlinde	1993
Neustift an der Rosalia	1	Speierling	1993
Wiesen	1	Holzbirne	1994
Marz	1	Orchideenwiese	1994
Rohrbach	1	Elsbeere	1995
Sieggraben	1	Traubeneiche	1996
Sieggraben	1	Rotbuche	1997
Baumgarten	1	Speierling	1997
Pötttsching	1	Speierling	1997
Baumgarten	1	Speierling	1997

Naturdenkmale im Burgenland am 31.12.2011

Bezirk Katastralgemeinde	Anzahl	Bezeichnung	Jahr der Erklärung
Loipersbach	1	Speierling	1997
Neustift an der Rosalia	1	Speierling	1997
Loipersbach	1	Speierling	1997
Loipersbach	1	Speierling	1997
Loipersbach	1	Feldahorn	1999
Loipersbach	6	Rotbuchen	1999
Pöttelsdorf	1	Speierling	1999
Loipersbach-Kogl	1	Mehlbeere	1999
Loipersbach	1	Speierling	1999
Marz	1	Elsbeere	1999
Sigleß	1	Speierling	2000
Marz	1	Speierling	2003

Neusiedl a. See

Bruckneudorf	1	Platane	1949
Gattendorf	ca 150	Kopfweiden (Baumgruppe)	1987

Oberpullendorf

Kobersdorf	12	Winterlindenallee	1930
Mitterpullendorf	2	Roskastanien	1933
Oberpullendorf	1	Platane	1964
Unterpullendorf	1	Roskastanie	1982
Piringsdorf	1	Stieleiche	1989
Oberloisdorf	1	Stieleiche	1994
Tschurndorf	1	Stieleiche	1998
Lackenbach	1	Holzbirne	2000
Kroatisch Geresdorf	1	Elsbeere	2004
Mannersdorf	1	Speierling	2005

Oberwart

Jormannsdorf	1	Roskastanie	1929
Rotenturm	1	Schlosspark und unmittelbare Umgebung	1932
Rechnitz	1	Edelkastanie	1934
Großpetersdorf	8	Stieleichen	1934
Kohfidisch	1	Stieleiche	1954
Kirchfidisch	1	Rotbuche	1954
Kirchfidisch	1	Kiefer	1954
Kirchfidisch	2	Weißliche mit Kiefer	1954
Kirchfidisch	1	Weißdornbaum	1954
Harmisch	1	Stieleiche	1954
Harmisch	1	Stieleiche	1954
Kohfidisch	1	Stieleiche	1954
Harmisch	1	Stieleiche	1954

Naturdenkmale im Burgenland am 31.12.2011

Bezirk Katastralgemeinde	Anzahl	Bezeichnung	Jahr der Erklärung
Kohfidisch	1	Gruppe von Weiden und Eichen	1954
Kohfidisch	1	Weißkiefer	1954
Kohfidisch	1	Weißtanne	1954
Kohfidisch	ca 72	Eichenallee	1954
Rechnitz	1	Edelkastanie	1967
Rechnitz	1	Edelkastanie	1971
Loipersdorf	1	Traubeneiche	1971
Pinkafeld	1	Platane	1973
Pinkafeld	1	Platane	1976
Pinkafeld	1	Hohlweg	1992
Stuben	1	Felstrockenrasen am Hohenstein	1993

Naturhöhlen

Winden		Ludlloch (Bärenhöhle)	1929
Kirchfidisch		Naturhöhle	1959
Sankt Margarethen im Burgenland		Fledermauskluft	1963

Quelle: Amt der Burgenländischen Landesregierung

Art und Anzahl der Naturdenkmale im Burgenland am 31.12.2011

Bezeichnung	Anzahl	Bäume
Bäume	109	114
Edelkastanie	3	3
Eibe	1	1
Elsbeere	4	4
Feldahorn	3	3
Hainbuche	1	1
Holzbirne	2	2
Kiefer	1	2
Mehlbeere	1	1
Platane	6	6
Rotbuche	4	5
Roskastanie	4	5
Schwarzkiefer	1	1
Sommerlinde	3	3
Speierling	19	19
Stieleiche	27	27
Tanne	1	1
Traubeneiche	8	8
Weißdornbaum	1	1
Weißeiche	1	1
Weißkiefer	1	1
Weißtanne	1	1
Winterlinde	13	15
Zerreiche	2	2
Zürgelbaum	1	1
Baumgruppen	14	1.045
Edelkastanien	1	14
Eichen	3	ca 99
Linden	3	277
Maulbeerbäume	1	ca 400
Roskastanien	1	32
Rotbuchen	1	6
Schlosspark	1	.
Weiden	3	ca 217
Bäume und Baumgruppen insgesamt	123	1.159

Art und Anzahl der Naturdenkmale im Burgenland am 31.12.2011

Bezeichnung	Anzahl
Teiche	2
Quelltümpel	1
Tümpel	1
Felsbildungen	4
Sandgrube	3
Hohlweg	1
Standort seltener Pflanzen	4
Europäische Trollblume, Standort	1
Orchideenwiese	1
Felstrockenrasen	1
Alte Rebe	1
Naturhöhlen	3
Ludlloch (Bärenhöhle)	1
Naturhöhle	1
Fledermauskluft	1
Anzahl der Naturdenkmale im Burgenland	136

Quelle: Amt der Burgenländischen Landesregierung

Gefährdete Brutvogelarten im Burgenland

Vogelart	2005	2006	2007	2008	2009	2010	2011
Schwarzhalstaucher	-	-	-	4-5	8-9	3-6	12-13
Zwergscharbe	-	-	14	16	77	52	146
Graureiher	99	94	81	156	83	107	97
Purpureiher	35	99	110	89	138	159	142
Silberreiher	526	486	647	678	766	764	640
Nachtreiher	md 8	3	18
Weißstorch	118	119	113	128	120	111	111
Löffler	42	38	47	84	92	91	101
Brandgans	md 11	md 13	14-16	23-24	8-10	10-11	12
Schnatterente	27-39	68-90	45-68	55-72	63-85	68-90	67-101
Spießente	2-3	5-6	1	3-4	2-4	2	3-4
Knäkente	md 11	59-73	24-38	38-58	76-105	54-70	51-72
Löffelente	28-49	92-110	52-66	66-92	98-139	110-155	115-155
Seeadler	1	1	1	1	-	2	2
Wiesenweihe	4	7	5	md 5	2-3	2	5
Kaiseradler	3	3	3	3	3	4	5
Rotfußfalke	md 3	2-3	8-11	8-9	9-10	12-14	6
Sakerfalke	3-5	2-3	2-3	md 2	2	2	5
Großstrappe	md 40	57	66	78	59	105-119	94-125
Seeregenpfeifer	ca 34	30-47	33-37	40-45	md 46	38-42	35-40
Brachvogel	md 25	md 31	md 27	md 25	26-28	25	43-45
Uferschnepfe	md 138	146-148	95	129	103	83	ca 104
Rotschenkel	md 195	md 280	md 204	md 154	182	150	ca 203
Stelzenläufer	.	30	28	80	126	126	138
Säbelschnäbler	79	200-202	237-239	243	288	182	160-170
Schwarzkopfmöwe	.	10	5	1-2	2	21	md 70
Flussseseschwalbe	95-100	md 120	ca 120	127	153	ca 135	150-160
Zwergohreule	15	md 18	md 25	10	14	10	16
Uhu	md 25
Sumpfohreule	md 26	1	md 10	md 2	-	1	12-13
Steinkauz	.	.	md 15	.	.	md 9	md 14
Bienenfresser	md 202	234	323	344	391	438	488
Schwarzstirnwürger	-	-	-	-	-	-	-
Uferschwalbe
Brachpieper	md 22	13-16	18-27	md 22	md 28	24-26	md 7
Saatkrähe	1156-1186	.	.	1.332	.	1.986	.

Quelle: Biologische Station Neusiedler See

md mindestens

ca cirka

· unbekannt

- kein Brutpaar

Die Zahlenangaben beziehen sich auf Brutpaare, brütende Weibchen oder Reviere

Menschen und Gesellschaft

Bevölkerung

Demographie

Gesundheit und Soziales

Bildung

Arbeitsmarkt, Erwerbstätigkeit und Einkommen

Wohnen

Bevölkerung des Burgenlandes bei den Volkszählungen 1981, 1991 und 2001

Bezirk	Katasterfläche in ha	Bevölkerung 1981			Bevölkerung 1991			Bevölkerung 2001		
		insg.	männlich	weiblich	insg.	männlich	weiblich	insg.	männlich	weiblich
Burgenland	396.591	269.771	129.508	140.263	270.880	131.485	139.395	277.569	135.357	142.212
Eisenstadt-Stadt	4.290	10.102	4.667	5.435	10.349	4.758	5.591	11.334	5.337	5.997
Rust-Stadt	2.001	1.693	815	878	1.696	822	874	1.714	833	881
Eisenstadt-Umgebung	45.318	34.119	16.215	17.904	36.096	17.508	18.588	38.752	18.987	19.765
Güssing	48.588	28.960	14.085	14.875	27.977	13.712	14.265	27.199	13.440	13.759
Jennersdorf	25.335	18.937	9.172	9.765	18.045	8.882	9.163	17.933	8.855	9.078
Mattersburg	23.787	34.408	16.459	17.949	35.075	17.088	17.987	37.446	18.323	19.123
Neusiedl am See	103.866	48.458	23.455	25.003	49.397	24.183	25.214	51.730	25.266	26.464
Oberpullendorf	70.152	39.447	18.963	20.484	38.462	18.672	19.790	38.096	18.591	19.505
Oberwart	73.256	53.647	25.677	27.970	53.783	25.860	27.923	53.365	25.725	27.640

Quelle: Statistik Austria

Bevölkerungsstand nach Bundesländern

Bundesland	Volkszählung			Bevölkerung am 1.1.		
	1981	1991	2001	2010	2011	2012
Österreich	7.555.338	7.795.786	8.032.926	8.375.290	8.404.252	8.443.018
Burgenland	269.771	270.880	277.569	283.965	284.897	286.215
Kärnten	536.179	547.798	559.404	559.315	558.271	557.773
Niederösterreich	1.427.849	1.473.813	1.545.804	1.607.976	1.611.981	1.617.455
Oberösterreich	1.269.540	1.333.480	1.376.797	1.411.238	1.412.640	1.416.772
Salzburg	442.301	482.365	515.327	529.861	531.721	534.122
Steiermark	1.186.525	1.184.720	1.183.303	1.208.372	1.210.614	1.213.255
Tirol	586.663	631.410	673.504	706.873	710.048	714.449
Vorarlberg	305.164	331.472	351.095	368.868	369.938	371.741
Wien	1.531.346	1.539.848	1.550.123	1.698.822	1.714.142	1.731.236

Quelle: Statistik Austria

Bevölkerungsentwicklung nach Bezirken

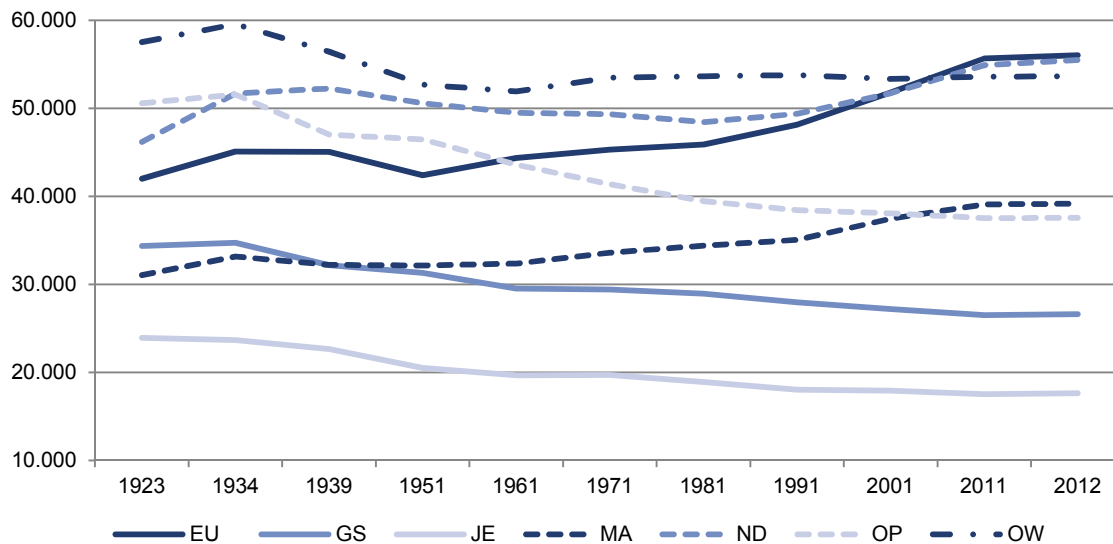

Bevölkerungsanteil der Bundesländer am 1.1.2012

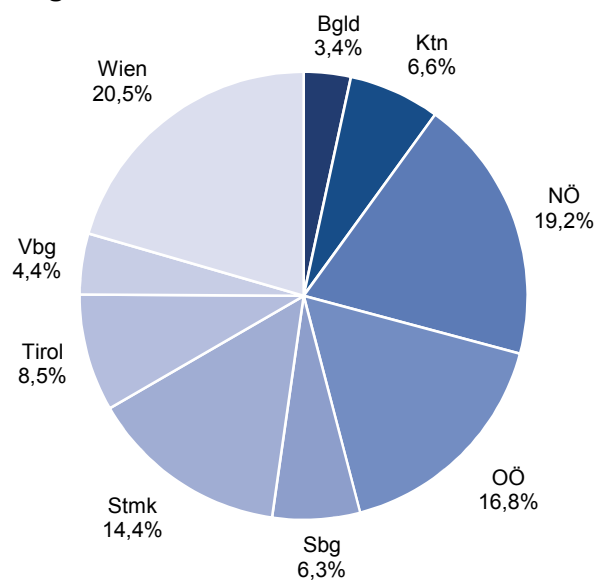

Bevölkerungsvorausschätzung bis 2050

Region	2015	2020	2025	2030	2035	2040	2045	2050
Österreich	8.559.728	8.723.754	8.864.392	8.993.464	9.103.983	9.203.690	9.291.337	9.360.344
Burgenland	289.106	294.052	299.159	304.368	309.079	313.063	316.105	318.263
Kärnten	558.222	558.454	558.413	558.319	557.049	554.869	551.719	547.310
Niederösterreich	1.653.600	1.699.760	1.743.872	1.785.794	1.823.370	1.857.959	1.889.723	1.917.345
Oberösterreich	1.435.139	1.458.103	1.477.533	1.494.671	1.508.528	1.519.720	1.527.650	1.531.256
Salzburg	540.241	548.290	554.142	558.842	562.085	564.589	566.564	567.726
Steiermark	1.219.810	1.230.206	1.239.165	1.247.194	1.253.071	1.257.432	1.259.781	1.259.027
Tirol	723.840	737.690	748.869	758.820	767.151	774.472	780.767	785.586
Vorarlberg	379.294	387.989	394.729	400.712	405.924	410.547	414.525	417.641
Wien	1.760.476	1.809.210	1.848.510	1.884.744	1.917.726	1.951.039	1.984.503	2.016.190
Eisenstadt-Umgebung ¹⁾	57.397	59.452	61.517	63.553	65.415	67.079	68.589	69.925
Güssing	26.388	26.360	26.364	26.438	26.522	26.587	26.567	26.493
Jennersdorf	17.519	17.457	17.445	17.473	17.494	17.467	17.367	17.197
Mattersburg	39.913	41.008	42.139	43.279	44.349	45.287	46.063	46.696
Neusiedl am See	56.029	57.856	59.728	61.591	63.405	65.044	66.459	67.635
Oberpullendorf	37.318	37.405	37.652	38.007	38.356	38.659	38.835	38.916
Oberwart	53.976	54.501	55.069	55.635	56.113	56.434	56.613	56.666

2011 = 100

Österreich	101,7	103,6	105,3	106,8	108,1	109,3	110,4	111,2
Burgenland	101,3	103,1	104,8	106,7	108,3	109,7	110,8	111,5
Kärnten	100,0	100,0	100,0	100,0	99,8	99,4	98,8	98,1
Niederösterreich	102,3	105,2	107,9	110,5	112,8	114,9	116,9	118,6
Oberösterreich	101,4	103,0	104,4	105,6	106,6	107,4	108,0	108,2
Salzburg	101,4	103,0	104,0	104,9	105,5	106,0	106,4	106,6
Steiermark	100,7	101,5	102,3	103,0	103,4	103,8	104,0	103,9
Tirol	101,7	103,7	105,3	106,7	107,8	108,9	109,7	110,4
Vorarlberg	102,3	104,6	106,4	108,0	109,4	110,7	111,8	112,6
Wien	102,4	105,3	107,6	109,7	111,6	113,5	115,5	117,3
Eisenstadt-Umgebung ¹⁾	103,6	107,3	111,0	114,7	118,0	121,0	123,8	126,2
Güssing	99,4	99,3	99,3	99,6	99,9	100,1	100,1	99,8
Jennersdorf	99,3	98,9	98,9	99,0	99,1	99,0	98,4	97,4
Mattersburg	102,6	105,4	108,3	111,2	114,0	116,4	118,4	120,0
Neusiedl am See	103,2	106,5	110,0	113,4	116,7	119,8	122,4	124,5
Oberpullendorf	99,7	99,9	100,5	101,5	102,4	103,2	103,7	103,9
Oberwart	100,8	101,7	102,8	103,9	104,8	105,4	105,7	105,8

Quelle: Statistik Austria für Bundesländer, ÖROK für Bezirke

¹⁾ inklusive Eisenstadt und Rust

Bevölkerung im Jahr 2030

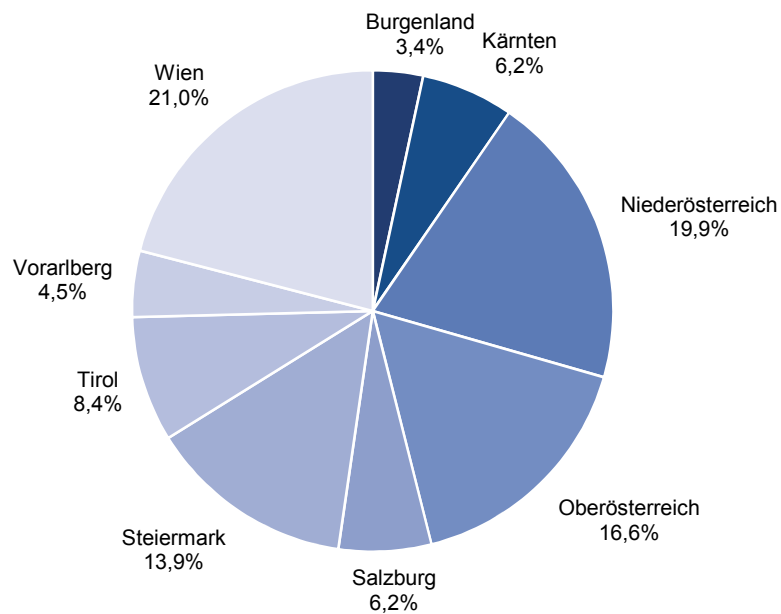

Bevölkerung im Jahr 2030, 2011=100

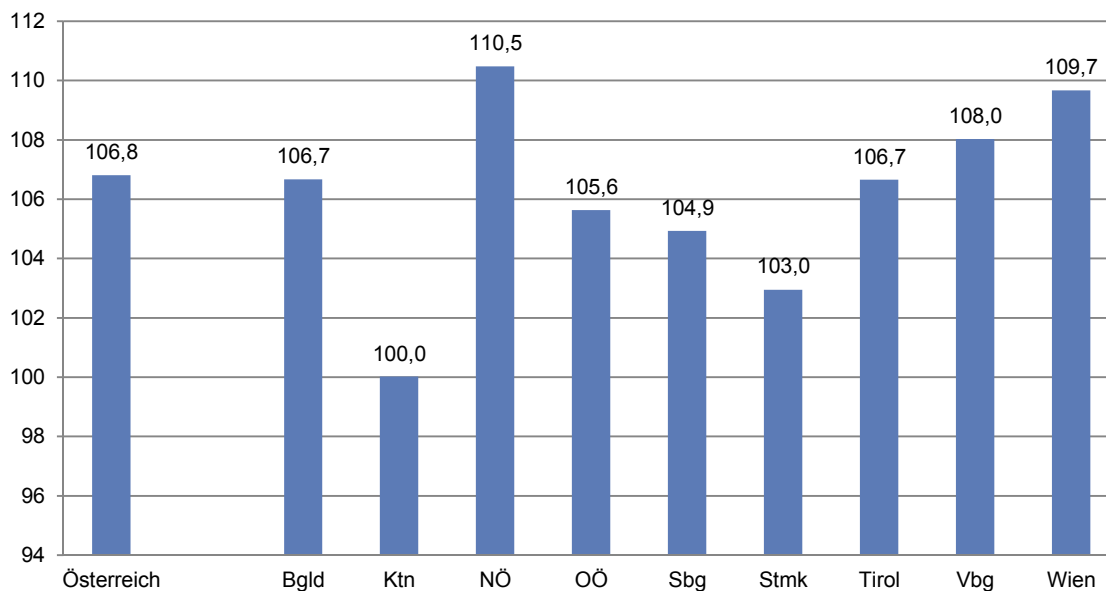

Bevölkerung am 1.1.2012 nach Alter, Geschlecht und Staatsangehörigkeit

Bezirk Gemeinde	insgesamt	Geschlecht		Frauen- anteil	Altersgruppen von ... bis unter ... Jahren			Anteil Älterer	Staatsangehörigkeit		Aus- länder- anteil
		männl.	weibl.		0-15	15-65	65 und mehr		Öster- reich	Ausland	
Burgenland	286.215	139.829	146.386	51,1	37.885	192.489	55.841	19,5	268.846	17.369	6,1
Eisenstadt-Stadt	13.165	6.284	6.881	52,3	1.814	8.962	2.389	18,1	11.867	1.298	9,9
Rust-Stadt	1.892	900	992	52,4	263	1.215	414	21,9	1.795	97	5,1
Eisenstadt-Umgebung	40.996	20.115	20.881	50,9	5.570	27.549	7.877	19,2	38.562	2.434	5,9
Güssing	26.636	13.029	13.607	51,1	3.168	17.754	5.714	21,5	25.022	1.614	6,1
Jennersdorf	17.643	8.720	8.923	50,6	2.068	11.970	3.605	20,4	16.812	831	4,7
Mattersburg	39.175	19.217	19.958	50,9	5.574	26.423	7.178	18,3	36.551	2.624	6,7
Neusiedl am See	55.491	27.149	28.342	51,1	7.373	37.687	10.431	18,8	51.560	3.931	7,1
Oberpullendorf	37.587	18.394	19.193	51,1	4.771	24.896	7.920	21,1	35.985	1.602	4,3
Oberwart	53.630	26.021	27.609	51,5	7.284	36.033	10.313	19,2	50.692	2.938	5,5
Eisenstadt-Umgebung	40.996	20.115	20.881	50,9	5.570	27.549	7.877	19,2	38.562	2.434	5,9
Breitenbrunn am Neusiedler See	1.907	934	973	51,0	236	1.248	423	22,2	1.802	105	5,5
Donnerskirchen	1.745	857	888	50,9	214	1.180	351	20,1	1.676	69	4,0
Großhöflein	1.940	958	982	50,6	246	1.365	329	17,0	1.877	63	3,2
Hornstein	2.769	1.313	1.456	52,6	362	1.839	568	20,5	2.519	250	9,0
Klingenbach	1.167	575	592	50,7	121	833	213	18,3	1.023	144	12,3
Leithaprodersdorf	1.159	576	583	50,3	184	795	180	15,5	1.139	20	1,7
Loretto	463	225	238	51,4	60	305	98	21,2	449	14	3,0
Mörbisch am See	2.322	1.145	1.177	50,7	335	1.469	518	22,3	2.214	108	4,7
Müllendorf	1.326	665	661	49,8	185	888	253	19,1	1.267	59	4,4
Neufeld an der Leitha	3.187	1.526	1.661	52,1	503	2.089	595	18,7	2.964	223	7,0
Oggau am Neusiedler See	1.807	890	917	50,7	221	1.230	356	19,7	1.750	57	3,2
Oslip	1.279	629	650	50,8	168	862	249	19,5	1.207	72	5,6
Purbach am Neusiedler See	2.701	1.337	1.364	50,5	331	1.822	548	20,3	2.586	115	4,3
Sankt Margarethen im Bgld.	2.711	1.360	1.351	49,8	320	1.887	504	18,6	2.629	82	3,0
Schützen am Gebirge	1.400	682	718	51,3	205	921	274	19,6	1.325	75	5,4
Siegersdorf	2.959	1.443	1.516	51,2	419	1.968	572	19,3	2.645	314	10,6
Steinbrunn	2.370	1.151	1.219	51,4	381	1.523	466	19,7	2.234	136	5,7
Stotzing	805	409	396	49,2	117	551	137	17,0	768	37	4,6
Trausdorf an der Wulka	1.908	947	961	50,4	247	1.259	402	21,1	1.804	104	5,5
Wimpassing an der Leitha	1.265	635	630	49,8	186	909	170	13,4	1.170	95	7,5
Wulkaprodersdorf	1.886	953	933	49,5	271	1.300	315	16,7	1.739	147	7,8
Zagersdorf	994	459	535	53,8	132	649	213	21,4	912	82	8,2
Zillingtal	926	446	480	51,8	126	657	143	15,4	863	63	6,8

Bevölkerung am 1.1.2012 nach Alter, Geschlecht und Staatsangehörigkeit

Bezirk Gemeinde	insgesamt	Geschlecht		Frauenanteil	Altersgruppen von ... bis unter ... Jahren			Anteil Älterer	Staatsangehörigkeit		Ausländeranteil
		männl.	weibl.		0-15	15-65	65 und mehr		Österreich	Ausland	
Güssing	26.636	13.029	13.607	51,1	3.168	17.754	5.714	21,5	25.022	1.614	6,1
Bildein	361	176	185	51,2	41	221	99	27,4	321	40	11,1
Bocksdorf	800	386	414	51,8	108	500	192	24,0	785	15	1,9
Burgauerg-Neudauberg	1.375	667	708	51,5	205	908	262	19,1	1.328	47	3,4
Eberau	1.004	508	496	49,4	116	638	250	24,9	906	98	9,8
Gerersdorf-Sulz	1.044	517	527	50,5	125	685	234	22,4	992	52	5,0
Großmürbisch	262	127	135	51,5	24	187	51	19,5	247	15	5,7
Güssing	3.798	1.794	2.004	52,8	456	2.505	837	22,0	3.498	300	7,9
Güttenbach	938	448	490	52,2	72	623	243	25,9	879	59	6,3
Hackerberg	363	190	173	47,7	45	245	73	20,1	351	12	3,3
Heiligenbrunn	837	421	416	49,7	83	592	162	19,4	796	41	4,9
Heugraben	222	118	104	46,8	24	144	54	24,3	215	7	3,2
Inzenhof	328	168	160	48,8	43	221	64	19,5	318	10	3,0
Kleinmürbisch	250	122	128	51,2	35	164	51	20,4	248	2	0,8
Kukmirn	2.011	997	1.014	50,4	251	1.338	422	21,0	1.920	91	4,5
Moschendorf	407	193	214	52,6	50	266	91	22,4	394	13	3,2
Neuberg im Burgenland	1.020	487	533	52,3	101	721	198	19,4	975	45	4,4
Neustift bei Güssing	507	241	266	52,5	42	332	133	26,2	486	21	4,1
Olbendorf	1.408	699	709	50,4	144	926	338	24,0	1.378	30	2,1
Ollersdorf im Burgenland	975	492	483	49,5	100	673	202	20,7	934	41	4,2
Rauchwart	458	224	234	51,1	57	312	89	19,4	438	20	4,4
Rohr im Burgenland	382	184	198	51,8	44	258	80	20,9	378	4	1,0
Sankt Michael im Burgenland	1.018	498	520	51,1	105	674	239	23,5	976	42	4,1
Stegersbach	2.558	1.229	1.329	52,0	354	1.686	518	20,3	2.396	162	6,3
Stinatz	1.412	728	684	48,4	206	968	238	16,9	1.165	247	17,5
Strem	928	443	485	52,3	88	596	244	26,3	885	43	4,6
Tobaj	1.393	697	696	50,0	160	998	235	16,9	1.254	139	10,0
Tschanigraben	72	30	42	58,3	8	45	19	26,4	66	6	8,3
Wörterberg	505	245	260	51,5	81	328	96	19,0	493	12	2,4
Jennersdorf	17.643	8.720	8.923	50,6	2.068	11.970	3.605	20,4	16.812	831	4,7
Deutsch Kaltenbrunn	1.765	882	883	50,0	201	1.199	365	20,7	1.705	60	3,4
Eltendorf	981	508	473	48,2	103	667	211	21,5	918	63	6,4
Heiligenkreuz im Lafnitztal	1.289	638	651	50,5	146	852	291	22,6	1.191	98	7,6
Jennersdorf	4.215	2.046	2.169	51,5	477	2.904	834	19,8	4.005	210	5,0
Königsdorf	727	366	361	49,7	86	490	151	20,8	703	24	3,3
Minihof-Liebau	1.128	561	567	50,3	131	760	237	21,0	1.079	49	4,3
Mogersdorf	1.184	593	591	49,9	144	794	246	20,8	1.089	95	8,0
Mühlgraben	415	220	195	47,0	45	299	71	17,1	406	9	2,2
Neuhaus am Klausenbach	957	478	479	50,1	114	638	205	21,4	912	45	4,7
Rudersdorf	2.191	1.044	1.147	52,4	287	1.493	411	18,8	2.122	69	3,1
Sankt Martin an der Raab	2.066	1.024	1.042	50,4	259	1.378	429	20,8	1.978	88	4,3
Weichselbaum	725	360	365	50,3	75	496	154	21,2	704	21	2,9

Bevölkerung am 1.1.2012 nach Alter, Geschlecht und Staatsangehörigkeit

Bezirk Gemeinde	insgesamt	Geschlecht		Frauen- anteil	Altersgruppen von ... bis unter ... Jahren			Anteil Älterer	Staatsangehörigkeit		Aus- länder- anteil
		männl.	weibl.		0-15	15-65	65 und mehr		Öster- reich	Ausland	
Mattersburg	39.175	19.217	19.958	50,9	5.574	26.423	7.178	18,3	36.551	2.624	6,7
Antau	771	382	389	50,5	105	531	135	17,5	714	57	7,4
Bad Sauerbrunn	2.148	1.014	1.134	52,8	333	1.390	425	19,8	1.989	159	7,4
Baumgarten	899	431	468	52,1	103	609	187	20,8	801	98	10,9
Draßburg	1.141	550	591	51,8	140	752	249	21,8	1.031	110	9,6
Forchtenstein	2.806	1.418	1.388	49,5	432	1.841	533	19,0	2.665	141	5,0
Hirm	953	464	489	51,3	122	664	167	17,5	871	82	8,6
Krendorf	592	294	298	50,3	98	404	90	15,2	577	15	2,5
Loipersbach im Burgenland	1.253	624	629	50,2	178	822	253	20,2	1.176	77	6,1
Marz	1.983	957	1.026	51,7	282	1.373	328	16,5	1.875	108	5,4
Mattersburg	7.106	3.467	3.639	51,2	1.052	4.918	1.136	16,0	6.536	570	8,0
Neudörf	4.295	2.098	2.197	51,2	661	2.895	739	17,2	3.853	442	10,3
Pöttelsdorf	693	334	359	51,8	96	464	133	19,2	672	21	3,0
Pötttsching	2.898	1.447	1.451	50,1	437	1.893	568	19,6	2.743	155	5,3
Rohrbach bei Mattersburg	2.712	1.339	1.373	50,6	383	1.828	501	18,5	2.534	178	6,6
Schattendorf	2.445	1.174	1.271	52,0	306	1.640	499	20,4	2.331	114	4,7
Sieggraben	1.293	674	619	47,9	152	909	232	17,9	1.216	77	6,0
Sigleß	1.124	544	580	51,6	141	746	237	21,1	1.085	39	3,5
Wiesen	2.787	1.384	1.403	50,3	375	1.880	532	19,1	2.688	99	3,6
Zemendorf-Stöttera	1.276	622	654	51,3	178	864	234	18,3	1.194	82	6,4
Neusiedl am See	55.491	27.149	28.342	51,1	7.373	37.687	10.431	18,8	51.560	3.931	7,1
Andau	2.366	1.136	1.230	52,0	229	1.607	530	22,4	2.261	105	4,4
Apetlon	1.804	898	906	50,2	182	1.195	427	23,7	1.763	41	2,3
Bruckneudorf	2.889	1.383	1.506	52,1	432	2.113	344	11,9	2.685	204	7,1
Deutsch Jahrndorf	597	313	284	47,6	80	382	135	22,6	532	65	10,9
Edelstal	632	313	319	50,5	86	426	120	19,0	576	56	8,9
Frauenkirchen	2.833	1.343	1.490	52,6	335	1.906	592	20,9	2.671	162	5,7
Gattendorf	1.213	617	596	49,1	182	838	193	15,9	1.113	100	8,2
Gols	3.744	1.847	1.897	50,7	517	2.537	690	18,4	3.517	227	6,1
Halbturn	1.885	922	963	51,1	248	1.207	430	22,8	1.849	36	1,9
Illmitz	2.416	1.193	1.223	50,6	241	1.629	546	22,6	2.326	90	3,7
Jois	1.438	698	740	51,5	212	967	259	18,0	1.354	84	5,8
Kittsee	2.310	1.126	1.184	51,3	341	1.499	470	20,3	1.749	561	24,3
Mönchhof	2.276	1.145	1.131	49,7	304	1.517	455	20,0	2.211	65	2,9
Neudorf	715	338	377	52,7	89	458	168	23,5	683	32	4,5
Neusiedl am See	7.127	3.392	3.735	52,4	1.103	5.031	993	13,9	6.480	647	9,1
Nickelsdorf	1.643	812	831	50,6	199	1.097	347	21,1	1.475	168	10,2
Pama	1.090	538	552	50,6	150	720	220	20,2	992	98	9,0
Pamhagen	1.661	812	849	51,1	197	1.120	344	20,7	1.625	36	2,2
Parndorf	4.214	2.057	2.157	51,2	718	2.971	525	12,5	3.692	522	12,4

Bevölkerung am 1.1.2012 nach Alter, Geschlecht und Staatsangehörigkeit

Bezirk Gemeinde	insge- samt	Geschlecht		Frauen- anteil	Altersgruppen von ... bis unter ... Jahren			Anteil Älterer	Staatsangehö- rigkeit		Aus- länder- anteil
		männl.	weibl.		0-15	15-65	65 und mehr		Öster- reich	Aus- land	
Podersdorf am See	2.098	1.022	1.076	51,3	248	1.394	456	21,7	1.974	124	5,9
Potzneusiedl	527	270	257	48,8	66	337	124	23,5	500	27	5,1
Sankt Andrä am Zicksee	1.372	669	703	51,2	154	916	302	22,0	1.333	39	2,8
Tadten	1.254	604	650	51,8	139	810	305	24,3	1.216	38	3,0
Wallern im Burgenland	1.789	908	881	49,2	187	1.208	394	22,0	1.730	59	3,3
Weiden am See	2.255	1.113	1.142	50,6	280	1.542	433	19,2	2.108	147	6,5
Winden am See	1.281	630	651	50,8	178	858	245	19,1	1.225	56	4,4
Zurndorf	2.062	1.050	1.012	49,1	276	1.402	384	18,6	1.920	142	6,9
Oberpullendorf	37.587	18.394	19.193	51,1	4.771	24.896	7.920	21,1	35.985	1.602	4,3
Deutschkreutz	3.126	1.524	1.602	51,2	372	2.058	696	22,3	3.024	102	3,3
Draßmarkt	1.376	691	685	49,8	181	907	288	20,9	1.331	45	3,3
Frankenau-Unterpullendorf	1.179	579	600	50,9	113	782	284	24,1	1.133	46	3,9
Großwarasdorf	1.452	707	745	51,3	152	909	391	26,9	1.356	96	6,6
Horitschon	1.881	921	960	51,0	222	1.335	324	17,2	1.753	128	6,8
Kaisersdorf	610	290	320	52,5	96	371	143	23,4	581	29	4,8
Kobersdorf	1.928	972	956	49,6	293	1.289	346	17,9	1.862	66	3,4
Lackenbach	1.112	527	585	52,6	152	740	220	19,8	1.058	54	4,9
Lackendorf	570	284	286	50,2	55	387	128	22,5	554	16	2,8
Lockenhaus	2.011	977	1.034	51,4	249	1.322	440	21,9	1.940	71	3,5
Lutzmannsburg	885	419	466	52,7	97	588	200	22,6	836	49	5,5
Mannersdorf an der Rabnitz	1.804	920	884	49,0	210	1.217	377	20,9	1.735	69	3,8
Markt Sankt Martin	1.175	576	599	51,0	156	772	247	21,0	1.128	47	4,0
Neckenmarkt	1.695	839	856	50,5	249	1.141	305	18,0	1.665	30	1,8
Neutal	1.055	521	534	50,6	139	699	217	20,6	1.010	45	4,3
Nikitsch	1.424	686	738	51,8	138	856	430	30,2	1.376	48	3,4
Oberloisdorf	780	380	400	51,3	89	535	156	20,0	766	14	1,8
Oberpullendorf	3.029	1.425	1.604	53,0	394	2.062	573	18,9	2.755	274	9,0
Pilgersdorf	1.661	831	830	50,0	214	1.106	341	20,5	1.624	37	2,2
Piringsdorf	863	416	447	51,8	108	584	171	19,8	849	14	1,6
Raiding	815	388	427	52,4	96	501	218	26,7	808	7	0,9
Ritzing	916	467	449	49,0	124	570	222	24,2	875	41	4,5
Steinberg-Dörfel	1.259	616	643	51,1	140	838	281	22,3	1.211	48	3,8
Stoob	1.466	720	746	50,9	207	999	260	17,7	1.376	90	6,1
Unterfrauenhaid	665	338	327	49,2	74	484	107	16,1	608	57	8,6
Unterrabnitz-Schwendgraben	650	333	317	48,8	110	438	102	15,7	636	14	2,2
Weingraben	362	168	194	53,6	36	241	85	23,5	345	17	4,7
Weppersdorf	1.838	879	959	52,2	305	1.165	368	20,0	1.790	48	2,6

Bevölkerung am 1.1.2012 nach Alter, Geschlecht und Staatsangehörigkeit

Bezirk Gemeinde	insge- samt	Geschlecht		Frauen- anteil	Altersgruppen von ... bis unter ... Jahren			Anteil Älterer	Staatsangehö- rigkeit		Aus- länder- anteil
		männl.	weibl.		0-15	15-65	65 und mehr		Öster- reich	Aus- land	
Oberwart	53.630	26.021	27.609	51,5	7.284	36.033	10.313	19,2	50.692	2.938	5,5
Bad Tatzmannsdorf	1.376	665	711	51,7	165	905	306	22,2	1.282	94	6,8
Badersdorf	291	144	147	50,5	38	192	61	21,0	290	1	0,3
Bernstein	2.231	1.057	1.174	52,6	250	1.473	508	22,8	2.120	111	5,0
Deutsch Schützen-Eisenberg	1.104	533	571	51,7	99	718	287	26,0	1.080	24	2,2
Grafenschachen	1.254	614	640	51,0	180	881	193	15,4	1.234	20	1,6
Großpetersdorf	3.537	1.700	1.837	51,9	449	2.407	681	19,3	3.336	201	5,7
Hannersdorf	785	374	411	52,4	81	496	208	26,5	746	39	5,0
Jabing	734	371	363	49,5	90	491	153	20,8	708	26	3,5
Kemetten	1.526	733	793	52,0	193	1.055	278	18,2	1.463	63	4,1
Kohfidisch	1.449	712	737	50,9	168	965	316	21,8	1.390	59	4,1
Litzelsdorf	1.129	555	574	50,8	152	762	215	19,0	1.081	48	4,3
Loipersdorf-Kitzladen	1.278	628	650	50,9	228	901	149	11,7	1.241	37	2,9
Mariasdorf	1.197	596	601	50,2	149	809	239	20,0	1.165	32	2,7
Markt Allhau	1.857	889	968	52,1	282	1.254	321	17,3	1.782	75	4,0
Markt Neuhodis	678	339	339	50,0	83	457	138	20,4	657	21	3,1
Mischendorf	1.691	849	842	49,8	187	1.138	366	21,6	1.653	38	2,2
Neustift an der Lafnitz	748	363	385	51,5	129	531	88	11,8	736	12	1,6
Oberdorf im Burgenland	1.036	516	520	50,2	137	705	194	18,7	1.016	20	1,9
Oberschützen	2.407	1.197	1.210	50,3	379	1.523	505	21,0	2.246	161	6,7
Oberwart	7.166	3.346	3.820	53,3	1.018	4.900	1.248	17,4	6.525	641	8,9
Pinkafeld	5.531	2.669	2.862	51,7	821	3.694	1.016	18,4	5.118	413	7,5
Rechnitz	3.115	1.518	1.597	51,3	423	2.010	682	21,9	2.908	207	6,6
Riedlingsdorf	1.679	820	859	51,2	253	1.127	299	17,8	1.585	94	5,6
Rotenturm an der Pinka	1.427	694	733	51,4	195	984	248	17,4	1.325	102	7,1
Schachendorf	777	380	397	51,1	104	496	177	22,8	686	91	11,7
Schandorf	290	134	156	53,8	26	184	80	27,6	270	20	6,9
Stadtschlaining	2.081	1.018	1.063	51,1	269	1.407	405	19,5	1.981	100	4,8
Unterkohlstätten	1.027	507	520	50,6	139	691	197	19,2	1.009	18	1,8
Untervart	909	460	449	49,4	126	624	159	17,5	820	89	9,8
Weiden bei Rechnitz	833	420	413	49,6	104	546	183	22,0	800	33	4,0
Wiesfleck	1.118	552	566	50,6	159	769	190	17,0	1.102	16	1,4
Wolfau	1.369	668	701	51,2	208	938	223	16,3	1.337	32	2,3

Quelle: Statistik Austria

Bevölkerung am 1.1.2012

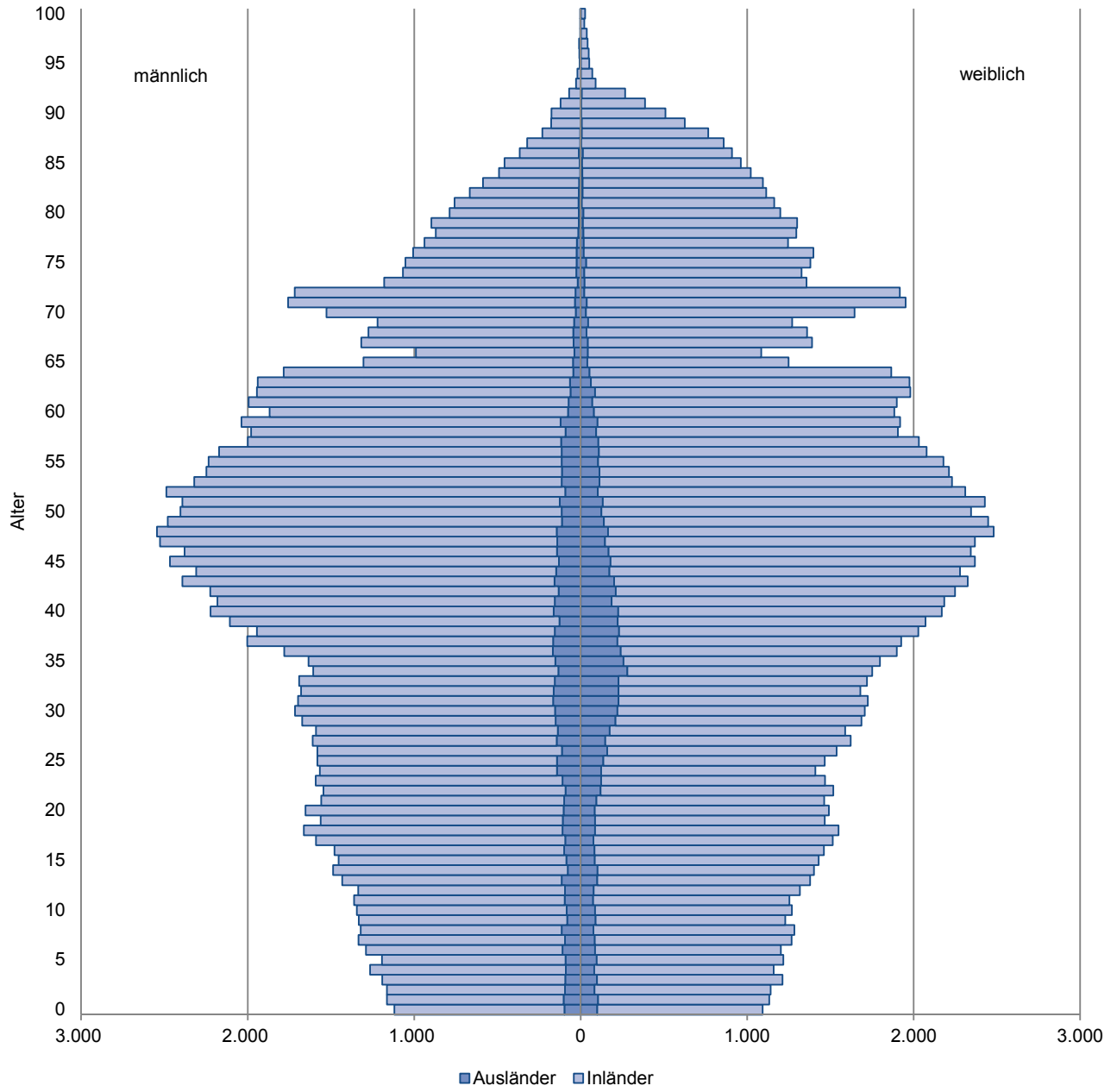

Bevölkerung am 1.1.2012 nach Staatsangehörigkeit

Bezirk	Gesamt	Staatsangehörigkeit				Staatsangehörigkeit				
		Öster- reich	Ausland	davon		Deutsch- land	Ungarn	Ehem. Jugosl.	Türkei	Sonstige
				EU-27	Nicht-EU					
Burgenland	286.215	268.846	17.369	11.013	6.356	2.796	3.649	3.195	832	6.897
Eisenstadt-Stadt	13.165	11.867	1.298	785	513	186	305	259	31	517
Rust-Stadt	1.892	1.795	97	75	22	26	24	6		41
Eisenstadt-Umgebung	40.996	38.562	2.434	1.386	1.048	453	433	637	207	704
Güssing	26.636	25.022	1.614	1.010	604	330	341	259	32	652
Jennersdorf	17.643	16.812	831	674	157	256	218	89	28	240
Mattersburg	39.175	36.551	2.624	1.195	1.429	225	421	819	256	903
Neusiedl am See	55.491	51.560	3.931	3.161	770	660	746	277	198	2.050
Oberpullendorf	37.587	35.985	1.602	908	694	215	406	353	25	603
Oberwart	53.630	50.692	2.938	1.819	1.119	445	755	496	55	1.187

Quelle: Statistik Austria

Bevölkerung am 1.1.2012 nach Geburtsstaat

Bezirk	Gesamt	Geburtsstaat				Geburtsstaat				
		Öster- reich	Ausland	davon		Deutsch- land	Ungarn	Ehem. Jugosl.	Türkei	Sonstige
				EU-27	Nicht-EU					
Burgenland	286.215	260.327	25.888	16.079	9.809	3.633	5.350	5.096	1.295	10.514
Eisenstadt-Stadt	13.165	11.195	1.970	1.168	802	252	464	449	53	752
Rust-Stadt	1.892	1.735	157	124	33	36	47	13		61
Eisenstadt-Umgebung	40.996	37.300	3.696	2.062	1.634	600	635	980	286	1.195
Güssing	26.636	24.434	2.202	1.360	842	376	430	353	37	1.006
Jennersdorf	17.643	16.433	1.210	891	319	310	273	163	29	435
Mattersburg	39.175	35.148	4.027	1.915	2.112	376	652	1.139	469	1.391
Neusiedl am See	55.491	49.872	5.619	4.250	1.369	746	1.197	546	312	2.818
Oberpullendorf	37.587	34.917	2.670	1.577	1.093	327	634	667	22	1.020
Oberwart	53.630	49.293	4.337	2.732	1.605	610	1.018	786	87	1.836

Quelle: Statistik Austria

Bevölkerung mit ausländischer Herkunft am 1.1.2012 im Burgenland

Staat	Personen mit ausländischer Herkunft			Ausländische Staatsangehörige			Österreichische Staatsangehörige im Ausland geboren		
	insg.	männlich	weiblich	insg.	männlich	weiblich	insg.	männlich	weiblich
insgesamt	27.898	12.575	15.323	17.369	8.086	9.283	10.529	4.489	6.040
Ungarn	5.530	2.223	3.307	3.649	1.532	2.117	1.881	691	1.190
Deutschland	4.177	1.899	2.278	2.796	1.384	1.412	1.381	515	866
Rumänien	2.806	1.163	1.643	1.593	586	1.007	1.213	577	636
Serbien und Montenegro	2.367	1.142	1.225	1.166	593	573	1.201	549	652
Slowakei	1.710	701	1.009	1.416	600	816	294	101	193
Bosnien und Herzegowina	1.709	870	839	910	482	428	799	388	411
Türkei	1.508	809	699	832	437	395	676	372	304
Kroatien	1.221	608	613	843	434	409	378	174	204
Polen	886	391	495	536	262	274	350	129	221
Tschechische Republik	557	197	360	128	39	89	429	158	271
Schweiz	455	183	272	260	99	161	195	84	111
Russische Föderation	380	150	230	332	134	198	48	16	32
USA	252	123	129	103	54	49	149	69	80
Italien	235	138	97	151	96	55	84	42	42
Slowenien	229	106	123	123	77	46	106	29	77
Afghanistan	228	178	50	211	165	46	17	13	4
Bulgarien	214	94	120	135	61	74	79	33	46
Mazedonien	201	104	97	153	84	69	48	20	28
Großbritannien und Nordirland	180	84	96	121	64	57	59	20	39
Thailand	170	26	144	124	14	110	46	12	34
Ukraine	165	41	124	117	33	84	48	8	40
Iran	155	101	54	100	66	34	55	35	20
China	131	55	76	100	41	59	31	14	17
Pakistan	124	72	52	82	47	35	42	25	17
Frankreich	121	64	57	79	44	35	42	20	22
Niederlande	105	59	46	81	50	31	24	9	15
Kanada	98	41	57	27	13	14	71	28	43
Dominikanische Republik	80	16	64	48	10	38	32	6	26
Indien	79	42	37	50	25	25	29	17	12
Armenien	75	42	33	75	42	33	0	0	0
Nigeria	71	52	19	49	38	11	22	14	8
Philippinen	71	13	58	27	6	21	44	7	37
Südafrika	62	33	29	24	11	13	38	22	16
Ägypten	62	43	19	27	19	8	35	24	11
Albanien	60	30	30	19	9	10	41	21	20
Georgien	58	24	34	55	22	33	3	2	1
Schweden	58	23	35	39	18	21	19	5	14
Vietnam	51	21	30	19	9	10	32	12	20
Ungeklärt	94	57	37	35	22	13	59	35	24
Sonstige	1.163	557	606	734	364	370	429	193	236

Quelle: Statistik Austria

Bevölkerung am 1.1.2012 nach Alter und Geschlecht

Bezirk	insgesamt	Altersgruppen von ... bis unter ... Jahren								
		0-5	5-10	10-15	15-20	20-25	25-30	30-35	35-40	40-45
insgesamt										
Burgenland	286.215	11.638	12.668	13.579	15.162	15.260	15.934	16.970	19.190	22.534
Eisenstadt-Stadt	13.165	601	598	615	666	776	918	904	905	1.058
Rust-Stadt	1.892	80	92	91	83	68	112	111	140	137
Eisenstadt-Umgebung	40.996	1.728	1.845	1.997	2.170	2.154	2.112	2.368	2.762	3.364
Güssing	26.636	997	1.017	1.154	1.296	1.345	1.448	1.574	1.696	1.982
Jennersdorf	17.643	614	701	753	985	870	979	1.023	1.136	1.413
Mattersburg	39.175	1.656	1.855	2.063	2.239	2.198	2.171	2.294	2.634	3.116
Neusiedl am See	55.491	2.324	2.535	2.514	2.855	3.006	3.122	3.441	3.866	4.503
Oberpullendorf	37.587	1.465	1.544	1.762	1.918	1.944	2.030	2.144	2.446	2.791
Oberwart	53.630	2.173	2.481	2.630	2.950	2.899	3.042	3.111	3.605	4.170
männlich										
Burgenland	139.829	5.902	6.470	6.961	7.743	7.914	8.035	8.389	9.470	11.331
Eisenstadt-Stadt	6.284	321	318	314	331	413	462	430	426	523
Rust-Stadt	900	44	46	46	31	39	52	55	73	71
Eisenstadt-Umgebung	20.115	874	928	987	1.127	1.140	1.062	1.157	1.338	1.712
Güssing	13.029	497	522	588	661	709	741	784	899	1.001
Jennersdorf	8.720	303	359	391	510	478	538	521	574	701
Mattersburg	19.217	851	928	1.065	1.148	1.134	1.101	1.160	1.250	1.579
Neusiedl am See	27.149	1.188	1.307	1.320	1.449	1.532	1.516	1.682	1.899	2.227
Oberpullendorf	18.394	724	797	890	981	986	1.012	1.082	1.241	1.412
Oberwart	26.021	1.100	1.265	1.360	1.505	1.483	1.551	1.518	1.770	2.105
weiblich										
Burgenland	146.386	5.736	6.198	6.618	7.419	7.346	7.899	8.581	9.720	11.203
Eisenstadt-Stadt	6.881	280	280	301	335	363	456	474	479	535
Rust-Stadt	992	36	46	45	52	29	60	56	67	66
Eisenstadt-Umgebung	20.881	854	917	1.010	1.043	1.014	1.050	1.211	1.424	1.652
Güssing	13.607	500	495	566	635	636	707	790	797	981
Jennersdorf	8.923	311	342	362	475	392	441	502	562	712
Mattersburg	19.958	805	927	998	1.091	1.064	1.070	1.134	1.384	1.537
Neusiedl am See	28.342	1.136	1.228	1.194	1.406	1.474	1.606	1.759	1.967	2.276
Oberpullendorf	19.193	741	747	872	937	958	1.018	1.062	1.205	1.379
Oberwart	27.609	1.073	1.216	1.270	1.445	1.416	1.491	1.593	1.835	2.065

Quelle: Statistik Austria

Altersgruppen von ... bis unter ... Jahren										
45-50	50-55	55-60	60-65	65-70	70-75	75-80	80-85	85-90	90-95	95 u. m.
24.402	23.375	20.530	19.132	12.461	15.449	11.385	8.880	5.674	1.734	258
1.047	1.053	895	740	539	646	441	365	281	94	23
138	162	124	140	76	109	92	75	50	11	1
3.577	3.310	2.838	2.894	1.993	2.183	1.554	1.185	714	211	37
2.297	2.163	2.021	1.932	1.245	1.554	1.233	941	564	149	28
1.587	1.599	1.265	1.113	774	1.045	728	554	371	115	18
3.340	3.129	2.772	2.530	1.641	2.019	1.390	1.106	735	244	43
4.854	4.674	3.916	3.450	2.200	2.902	2.257	1.662	1.035	327	48
3.128	3.059	2.839	2.597	1.583	2.207	1.636	1.344	857	272	21
4.434	4.226	3.860	3.736	2.410	2.784	2.054	1.648	1.067	311	39
12.396	11.854	10.421	9.531	6.107	7.252	4.766	3.288	1.554	413	32
501	481	447	359	251	286	193	129	67	29	3
71	82	58	72	32	51	34	27	13	3	0
1.790	1.695	1.409	1.460	1.016	1.059	671	458	181	46	5
1.134	1.096	1.020	961	631	733	512	333	174	30	3
811	826	663	565	372	497	288	197	95	29	2
1.685	1.582	1.439	1.233	816	967	584	426	200	65	4
2.515	2.424	1.994	1.767	1.025	1.343	957	614	306	79	5
1.638	1.571	1.456	1.287	784	1.044	673	515	232	63	6
2.251	2.097	1.935	1.827	1.180	1.272	854	589	286	69	4
12.006	11.521	10.109	9.601	6.354	8.197	6.619	5.592	4.120	1.321	226
546	572	448	381	288	360	248	236	214	65	20
67	80	66	68	44	58	58	48	37	8	1
1.787	1.615	1.429	1.434	977	1.124	883	727	533	165	32
1.163	1.067	1.001	971	614	821	721	608	390	119	25
776	773	602	548	402	548	440	357	276	86	16
1.655	1.547	1.333	1.297	825	1.052	806	680	535	179	39
2.339	2.250	1.922	1.683	1.175	1.559	1.300	1.048	729	248	43
1.490	1.488	1.383	1.310	799	1.163	963	829	625	209	15
2.183	2.129	1.925	1.909	1.230	1.512	1.200	1.059	781	242	35

Wanderungen Burgenland 2002 - 2011

Jahr	Wanderungen insgesamt			Ausland			Bundesländer		
	Zuzüge	Wegzüge	Saldo	Zuzüge	Wegzüge	Saldo	Zuzüge	Wegzüge	Saldo
2002	6.269	5.626	643	1.980	1.457	523	4.289	4.169	120
2003	6.229	5.204	1.025	1.967	1.244	723	4.262	3.960	302
2004	6.848	4.945	1.903	2.162	1.066	1.096	4.686	3.879	807
2005	7.106	5.292	1.814	2.068	1.182	886	5.038	4.110	928
2006	7.056	5.174	1.882	1.913	1.160	753	5.143	4.014	1.129
2007	7.593	5.630	1.963	2.141	1.307	834	5.452	4.323	1.129
2008	8.695	5.902	2.793	2.762	1.491	1.271	5.933	4.411	1.522
2009	8.119	6.462	1.657	2.837	1.842	995	5.282	4.620	662
2010	8.250	6.401	1.849	2.800	1.869	931	5.450	4.532	918
2011	9.114	6.969	2.145	3.385	2.194	1.191	5.729	4.775	954
2002 - 2011	75.279	57.605	17.674	24.015	14.812	9.203	51.264	42.793	8.471

Quelle: Statistik Austria

Wanderungen Bundesländer 2009 - 2011

Bundesländer	2011			2010			2009		
	Binnen-saldo	Außen-saldo	Gesamt-saldo	Binnen-saldo	Außen-saldo	Gesamt-saldo	Binnen-saldo	Außen-saldo	Gesamt-saldo
Österreich	0	35.604	35.604	0	27.695	27.695	0	20.596	20.596
Burgenland	954	1.191	2.145	918	931	1.849	662	995	1.657
Kärnten	-1.326	1.698	372	-1.496	1.269	-227	-1.344	998	-346
Niederösterreich	2.550	4.499	7.049	2.539	3.194	5.733	2.863	2.310	5.173
Oberösterreich	-2.561	5.307	2.746	-2.802	2.923	121	-2.916	2.612	-304
Salzburg	-661	2.276	1.615	-939	1.912	973	-929	830	-99
Steiermark	226	3.683	3.909	407	3.302	3.709	478	2.216	2.694
Tirol	-147	2.937	2.790	-480	2.230	1.750	-539	1.615	1.076
Vorarlberg	-496	1.059	563	-458	294	-164	-258	346	88
Wien	1.461	12.954	14.415	2.311	11.640	13.951	1.983	8.674	10.657

Quelle: Statistik Austria

Wanderungen Burgenland (Bundesländer)

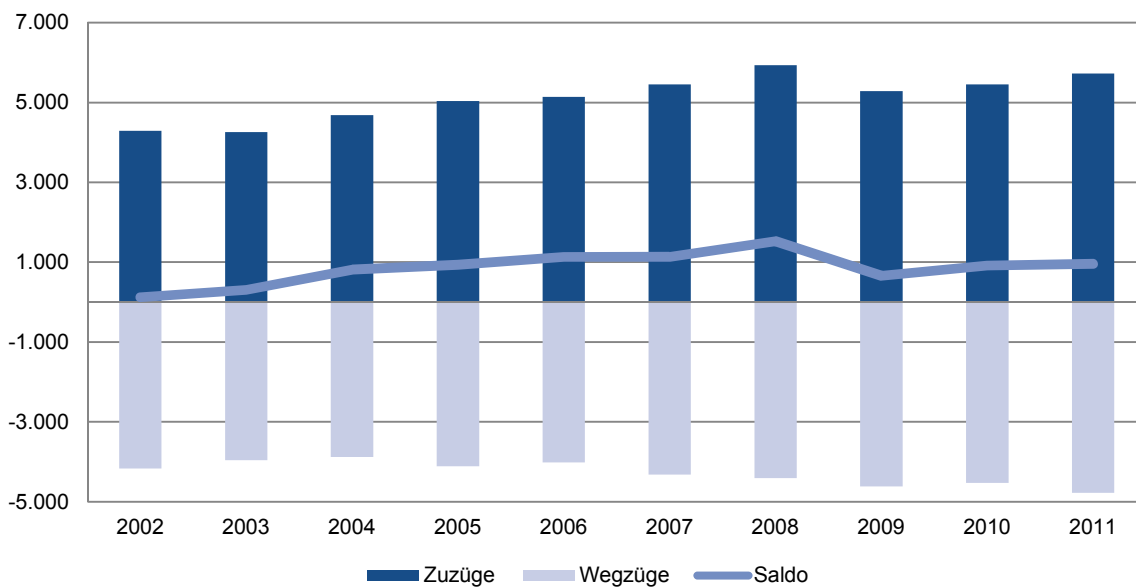

Wanderungen Burgenland (Ausland)

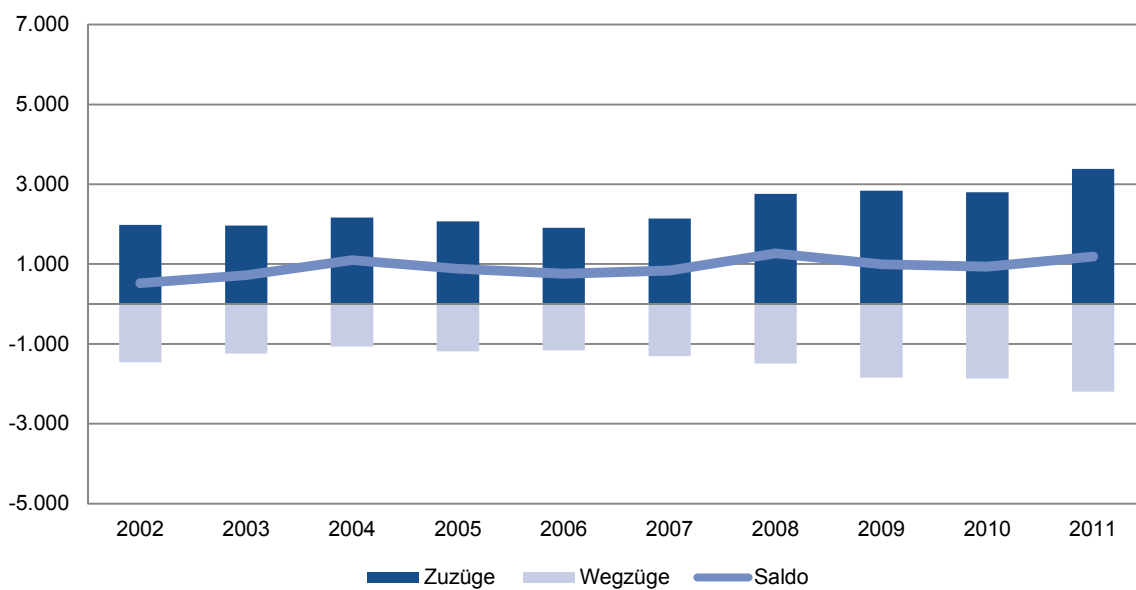

Natürliche Bevölkerungsbewegung 1961 - 2011

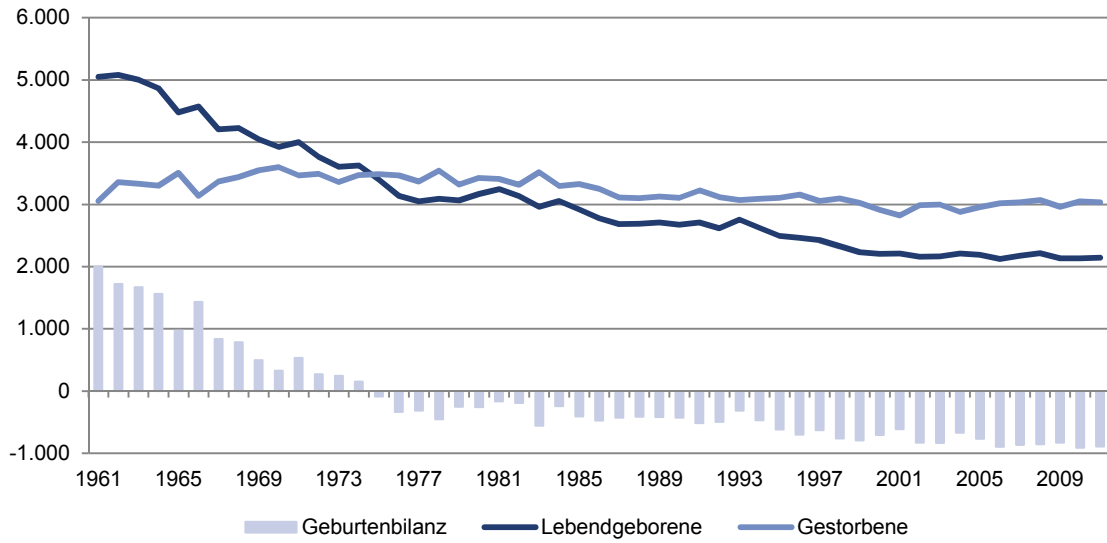

Eheschließungen und Ehescheidungen 1961 - 2011

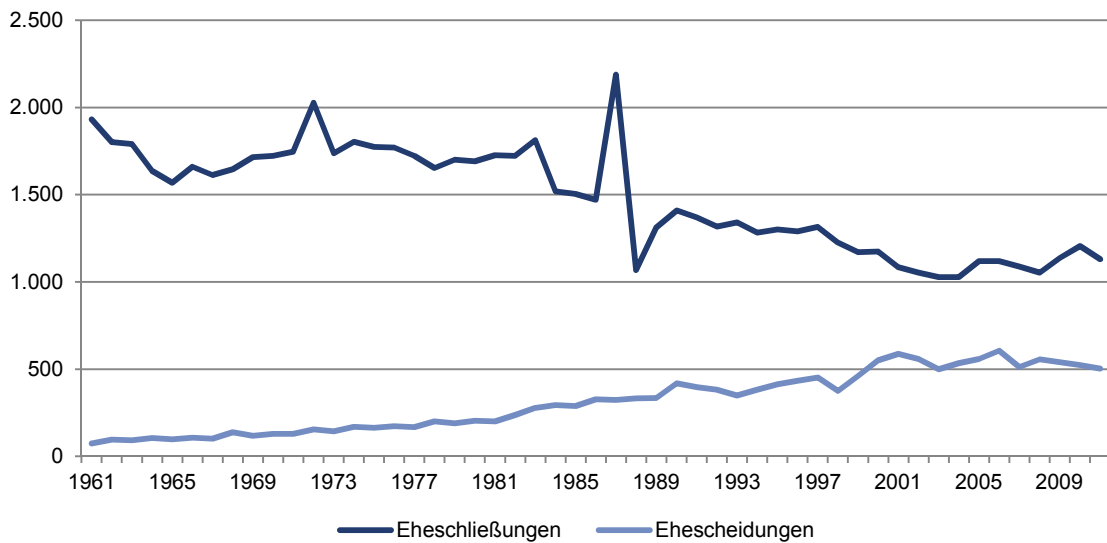

Hauptübersicht der natürlichen Bevölkerungsbewegung des Burgenlandes

Jahr	Eheschließungen	Ehescheidungen	Lebendgeborene	Gestorbene	Geburtenbilanz	im 1. Lebensjahr Gestorbene
1951	2.279	.	5.151	3.676	1.475	.
1961	1.931	75	5.051	3.053	1.998	194
1971	1.746	130	4.002	3.465	537	90
1972	2.027	155	3.763	3.489	274	92
1973	1.737	143	3.605	3.356	249	77
1974	1.803	169	3.627	3.472	155	84
1975	1.774	164	3.397	3.487	-90	60
1976	1.771	174	3.134	3.467	-333	53
1977	1.722	167	3.051	3.366	-315	50
1978	1.653	200	3.091	3.543	-452	51
1979	1.701	189	3.066	3.316	-250	47
1980	1.691	205	3.169	3.424	-255	41
1981	1.727	200	3.245	3.408	-163	40
1982	1.723	237	3.129	3.318	-189	30
1983	1.812	278	2.962	3.519	-557	40
1984	1.519	294	3.052	3.296	-244	26
1985	1.504	288	2.922	3.329	-407	32
1986	1.472	327	2.778	3.250	-472	31
1987	2.188	324	2.683	3.111	-428	29
1988	1.068	333	2.689	3.101	-412	25
1989	1.311	335	2.710	3.127	-417	17
1990	1.410	418	2.675	3.104	-429	13
1991	1.368	397	2.708	3.223	-515	22
1992	1.318	382	2.619	3.114	-495	20
1993	1.342	349	2.756	3.072	-316	14
1994	1.282	383	2.620	3.089	-469	14
1995	1.301	414	2.493	3.108	-615	12
1996	1.289	434	2.461	3.159	-698	15
1997	1.315	451	2.427	3.056	-629	11
1998	1.225	374	2.331	3.093	-762	7
1999	1.170	461	2.231	3.022	-791	7
2000	1.174	551	2.206	2.909	-703	11
2001	1.085	588	2.211	2.821	-610	12
2002	1.053	558	2.160	2.986	-826	5
2003	1.028	500	2.167	2.998	-831	13
2004	1.028	535	2.210	2.881	-671	5
2005	1.119	558	2.190	2.955	-765	8
2006	1.119	605	2.124	3.018	-894	8
2007	1.088	513	2.173	3.035	-862	9
2008	1.053	556	2.215	3.067	-852	7
2009	1.137	539	2.134	2.962	-828	2
2010	1.206	523	2.136	3.048	-912	5
2011	1.130	504	2.144	3.034	-890	8

Quelle: Statistik Austria

Bevölkerungsbewegung nach Gemeinden 2011

Bezirk Gemeinde	Lebend- geborene	Gestorbene	Geburten- bilanz	Zuzüge	Wegzüge	Wanderungs- bilanz
Burgenland	2.144	3.034	-890	11.148	9.003	2.145
Eisenstadt-Stadt	122	132	-10	1.034	851	183
Rust-Stadt	19	20	-1	72	69	3
Eisenstadt-Umgebung	282	409	-127	1.641	1.319	322
Güssing	162	328	-166	1.276	1.011	265
Jennersdorf	110	204	-94	721	518	203
Mattersburg	330	367	-37	1.419	1.299	120
Neusiedl am See	429	548	-119	2.133	1.479	654
Oberpullendorf	289	408	-119	1.128	949	179
Oberwart	401	618	-217	1.724	1.508	216
Eisenstadt-Umgebung	282	409	-127	1.641	1.319	322
Breitenbrunn am Neusiedler See	13	16	-3	99	81	18
Donnerskirchen	5	16	-11	84	49	35
Großhöflein	19	14	5	133	111	22
Hornstein	14	32	-18	180	157	23
Klingenbach	7	13	-6	47	64	-17
Leithaprodersdorf	8	10	-2	35	29	6
Loretto	5	6	-1	19	13	6
Mörbisch am See	14	24	-10	80	75	5
Müllendorf	11	13	-2	54	78	-24
Neufeld an der Leitha	33	25	8	214	144	70
Oggau am Neusiedler See	19	17	2	51	48	3
Oslip	5	15	-10	32	60	-28
Purbach am Neusiedler See	10	32	-22	86	93	-7
Sankt Margarethen im Burgenland	14	38	-24	75	73	2
Schützen am Gebirge	6	12	-6	44	67	-23
Siegersdorf	22	33	-11	225	162	63
Steinbrunn	18	25	-7	152	94	58
Stotzing	14	10	4	21	21	0
Trausdorf an der Wulka	8	21	-13	118	81	37
Wimpassing an der Leitha	9	9	0	89	58	31
Wulkaprodersdorf	11	13	-2	82	76	6
Zagersdorf	9	11	-2	62	33	29
Zillingtal	8	4	4	61	54	7

Bevölkerungsbewegung nach Gemeinden 2011

Bezirk Gemeinde	Lebend- geborene	Gestorbene	Geburten- bilanz	Zuzüge	Wegzüge	Wanderungs- bilanz
Güssing	162	328	-166	1.276	1.011	265
Bildein	4	5	-1	50	28	22
Bocksdorf	3	8	-5	28	32	-4
Burgauberg-Neudauberg	8	13	-5	76	46	30
Eberau	4	4	0	40	48	-8
Gerersdorf-Sulz	11	14	-3	45	48	-3
Großmürbisch	2	1	1	7	13	-6
Güssing	26	64	-38	301	227	74
Güttenbach	4	15	-11	47	42	5
Hackerberg	2	3	-1	17	17	0
Heiligenbrunn	5	4	1	47	42	5
Heugraben	1	1	0	9	16	-7
Inzenhof	0	3	-3	15	13	2
Kleinmürbisch	0	1	-1	3	7	-4
Kukmirn	13	28	-15	112	80	32
Moschendorf	2	6	-4	12	14	-2
Neuberg im Burgenland	4	17	-13	31	27	4
Neustift bei Güssing	3	6	-3	29	39	-10
Olbendorf	9	24	-15	75	70	5
Ollersdorf im Burgenland	7	8	-1	42	40	2
Rauchwart	3	1	2	30	22	8
Rohr im Burgenland	2	4	-2	9	22	-13
Sankt Michael im Burgenland	4	10	-6	35	37	-2
Stegersbach	15	35	-20	186	132	54
Stinatz	15	13	2	184	127	57
Strem	2	21	-19	64	62	2
Tobaj	8	15	-7	117	107	10
Tschanigraben	0	1	-1	8	3	5
Wörterberg	5	3	2	36	29	7

Jennersdorf	110	204	-94	721	518	203
Deutsch Kaltenbrunn	15	21	-6	86	70	16
Eltendorf	3	8	-5	51	33	18
Heiligenkreuz im Lafnitztal	10	18	-8	84	55	29
Jennersdorf	22	54	-32	145	148	-3
Königsdorf	7	5	2	45	31	14
Minihof-Liebau	13	9	4	50	42	8
Mogersdorf	5	15	-10	103	56	47
Mühlgraben	2	8	-6	17	27	-10
Neuhaus am Klausenbach	7	7	0	60	36	24
Rudersdorf	13	28	-15	116	81	35
Sankt Martin an der Raab	10	26	-16	98	69	29
Weichselbaum	3	5	-2	17	21	-4

Bevölkerungsbewegung nach Gemeinden 2011

Bezirk Gemeinde	Lebend- geborene	Gestorbene	Geburten- bilanz	Zuzüge	Wegzüge	Wanderungs- bilanz
Mattersburg	330	367	-37	1.419	1.299	120
Antau	14	9	5	48	30	18
Bad Sauerbrunn	22	11	11	170	124	46
Baumgarten	11	15	-4	52	38	14
Draßburg	7	19	-12	77	53	24
Forchtenstein	22	15	7	90	135	-45
Hirm	6	12	-6	44	42	2
Krensdorf	5	6	-1	27	54	-27
Loipersbach im Burgenland	7	12	-5	64	62	2
Marz	15	23	-8	67	54	13
Mattersburg	59	64	-5	363	291	72
Neudörfel	40	63	-23	291	288	3
Pöttelsdorf	4	8	-4	35	29	6
Pötttsching	18	21	-3	131	137	-6
Rohrbach bei Mattersburg	26	23	3	79	92	-13
Schattendorf	18	14	4	124	83	41
Sieggraben	13	7	6	91	81	10
Sigleß	9	9	0	49	60	-11
Wiesen	27	28	-1	111	120	-9
Zemendorf-Stöttera	7	8	-1	56	76	-20
Neusiedl am See	429	548	-119	2.133	1.479	654
Andau	13	34	-21	66	59	7
Apetlon	9	21	-12	38	41	-3
Bruckneudorf	32	14	18	310	210	100
Deutsch Jahrndorf	4	15	-11	42	42	0
Edelstal	3	7	-4	36	17	19
Frauenkirchen	25	41	-16	135	119	16
Gattendorf	15	9	6	46	37	9
Gols	23	39	-16	192	133	59
Halbtum	19	25	-6	23	52	-29
Illmitz	12	25	-13	62	104	-42
Jois	13	10	3	52	61	-9
Kittsee	13	32	-19	309	57	252
Mönchhof	17	22	-5	73	79	-6
Neudorf	6	6	0	33	31	2
Neusiedl am See	66	66	0	496	380	116
Nickelsdorf	9	10	-1	90	53	37
Pama	7	10	-3	65	44	21
Pamhagen	9	20	-11	48	42	6
Parndorf	41	31	10	258	224	34

Bevölkerungsbewegung nach Gemeinden 2011

Bezirk Gemeinde	Lebend- geborene	Gestorbene	Geburten- bilanz	Zuzüge	Wegzüge	Wanderungs- bilanz
Podersdorf am See	22	19	3	90	74	16
Potzneusiedl	4	2	2	31	12	19
Sankt Andrä am Zicksee	10	19	-9	44	31	13
Tadten	8	10	-2	41	39	2
Wallern im Burgenland	9	19	-10	88	105	-17
Weiden am See	16	20	-4	110	93	17
Winden am See	15	4	11	50	61	-11
Zurndorf	9	18	-9	83	57	26

Oberpullendorf	289	408	-119	1.128	949	179
Deutschkreutz	21	32	-11	76	76	0
Draßmarkt	3	9	-6	50	36	14
Frankenau-Unterpullendorf	8	15	-7	53	47	6
Großwarasdorf	12	18	-6	54	62	-8
Horitschon	15	16	-1	125	101	24
Kaisersdorf	4	6	-2	36	19	17
Kobersdorf	17	16	1	91	77	14
Lackenbach	11	15	-4	72	40	32
Lackendorf	3	5	-2	9	29	-20
Lockenhaus	18	16	2	85	62	23
Lutzmannsburg	9	6	3	48	50	-2
Mannersdorf an der Rabnitz	19	22	-3	77	74	3
Markt Sankt Martin	9	8	1	39	51	-12
Neckenmarkt	15	18	-3	46	40	6
Neutal	7	7	0	50	31	19
Nikitsch	8	30	-22	42	43	-1
Oberloisdorf	8	7	1	20	19	1
Oberpullendorf	29	43	-14	243	241	2
Pilgersdorf	11	7	4	41	33	8
Piringsdorf	7	6	1	29	23	6
Raiding	5	30	-25	44	43	1
Ritzing	6	10	-4	41	32	9
Steinberg-Dörfel	7	16	-9	56	49	7
Stoob	7	8	-1	98	62	36
Unterfrauenhaid	3	6	-3	68	64	4
Unterrabnitz-Schwendgraben	13	6	7	11	27	-16
Weingraben	0	5	-5	10	14	-4
Weppersdorf	14	25	-11	76	66	10

Bevölkerungsbewegung nach Gemeinden 2011

Bezirk Gemeinde	Lebend- geborene	Gestorbene	Geburten- bilanz	Zuzüge	Wegzüge	Wanderungs- bilanz
Oberwart	401	618	-217	1.724	1.508	216
Bad Tatzmannsdorf	7	13	-6	86	73	13
Badersdorf	1	2	-1	9	15	-6
Bernstein	9	19	-10	125	154	-29
Deutsch Schützen-Eisenberg	4	10	-6	31	32	-1
Grafenschachen	9	13	-4	43	42	1
Großpetersdorf	17	31	-14	192	191	1
Hannersdorf	4	7	-3	31	37	-6
Jabing	1	4	-3	18	38	-20
Kemetten	10	10	0	82	67	15
Kohfidisch	13	17	-4	74	66	8
Litzelsdorf	5	11	-6	55	64	-9
Loipersdorf-Kitzladen	11	13	-2	45	60	-15
Mariasdorf	7	13	-6	42	37	5
Markt Allhau	17	14	3	100	65	35
Markt Neuhodis	6	6	0	23	20	3
Mischendorf	13	17	-4	59	68	-9
Neustift an der Lafnitz	9	5	4	19	26	-7
Oberdorf im Burgenland	1	14	-13	37	28	9
Oberschützen	17	23	-6	193	137	56
Oberwart	78	72	6	459	456	3
Pinkafeld	42	95	-53	410	320	90
Rechnitz	24	97	-73	234	152	82
Riedlingsdorf	16	14	2	93	79	14
Rotenturm an der Pinka	10	13	-3	52	56	-4
Schachendorf	3	8	-5	55	40	15
Schandorf	0	4	-4	11	16	-5
Stadtschlaining	17	21	-4	109	87	22
Unterkohlstätten	10	8	2	18	25	-7
Untewart	5	9	-4	51	66	-15
Weiden bei Rechnitz	7	9	-2	35	47	-12
Wiesfleck	14	10	4	42	27	15
Wolfau	14	16	-2	35	61	-26

Quelle: Statistik Austria

Lebendgeborene nach der Lebendgeburtenfolge

Jahr	insgesamt	Lebendgeburtenfolge				
		1	2	3	4	5 und mehr
1994	2.620	1.185	996	334	75	30
1995	2.493	1.138	952	289	88	26
1996	2.461	1.139	939	281	72	30
1997	2.427	1.136	871	323	64	33
1998	2.331	1.105	875	268	55	28
1999	2.231	1.058	836	257	53	27
2000	2.206	1.010	856	234	76	30
2001	2.211	1.076	822	237	53	23
2002	2.160	1.003	806	266	58	27
2003	2.167	1.006	837	249	51	24
2004	2.210	1.032	823	241	82	32
2005	2.190	1.053	813	226	73	25
2006	2.124	1.004	816	212	63	29
2007	2.173	1.032	799	239	73	30
2008	2.215	1.078	829	234	50	24
2009	2.134	1.006	807	236	63	22
2010	2.136	1.046	809	215	47	19
2011	2.144	1.044	803	221	54	22

Quelle: Statistik Austria

Lebendgeborene nach Geburtsgewicht, Körperlänge und Geschlecht

Jahr	durchschnittliches Geburtsgewicht in kg			durchschnittliche Körperlänge in cm		
	insgesamt	männlich	weiblich	insgesamt	männlich	weiblich
1994	3,391	3,477	3,298	50,2	50,7	49,7
1995	3,411	3,478	3,346	50,3	50,7	49,9
1996	3,394	3,450	3,337	50,2	50,5	49,9
1997	3,394	3,459	3,322	50,3	50,7	50,0
1998	3,369	3,442	3,292	50,3	50,7	49,8
1999	3,355	3,425	3,284	50,1	50,4	49,8
2000	3,353	3,415	3,284	50,1	50,5	49,7
2001	3,357	3,420	3,290	50,1	50,5	49,8
2002	3,330	3,379	3,274	50,0	50,3	49,7
2003	3,314	3,366	3,263	49,9	50,2	49,6
2004	3,332	3,402	3,261	49,9	50,3	49,6
2005	3,306	3,357	3,253	49,8	50,1	49,4
2006	3,323	3,374	3,272	49,9	50,1	49,6
2007	3,331	3,384	3,274	49,9	50,2	49,6
2008	3,315	3,393	3,236	49,9	50,3	49,5
2009	3,301	3,360	3,241	49,7	50,0	49,3
2010	3,281	3,348	3,210	49,7	50,1	49,3
2011	3,289	3,378	3,198	49,8	50,1	49,4

Quelle: Statistik Austria

Fruchtbarkeit und Reproduktion seit 1961

Jahr	Lebendgeborene			Unehelichenquote ¹⁾		Gesamtfuchtbarkeitsrate ²⁾		Nettoreproduktionsrate ³⁾		Durchschnittliches Fruchtbarkeitsalter (in Jahren) ⁴⁾	
	insgesamt	ehelich	unehelich	Österr.	Bgl.	Österr.	Bgl.	Österr.	Bgl.	Österr.	Bgl.
										Österr.	Bgl.
1961	5.051	4.708	343	12,6	6,8	2,78	2,83	1,29	1,31	27,5	27,1
1965	4.476	4.201	275	11,2	6,1	2,70	2,79	1,26	1,30	27,3	26,4
1970	3.924	3.668	256	12,8	6,5	2,29	2,44	1,07	1,14	26,7	25,9
1975	3.397	3.168	229	13,5	6,7	1,83	1,91	0,86	0,90	26,3	25,1
1976	3.134	2.935	199	13,8	6,3	1,69	1,71	0,80	0,81	26,2	24,8
1977	3.051	2.841	210	14,2	6,9	1,63	1,65	0,77	0,79	26,3	24,9
1978	3.091	2.882	209	14,8	6,8	1,60	1,65	0,76	0,79	26,2	25,0
1979	3.066	2.848	218	16,5	7,1	1,60	1,60	0,76	0,76	26,3	24,9
1980	3.169	2.922	247	17,5	7,8	1,65	1,63	0,78	0,78	26,3	25,0
1981	3.245	2.989	256	19,4	7,9	1,67	1,65	0,80	0,79	26,3	25,3
1982	3.129	2.862	267	21,6	8,5	1,66	1,55	0,79	0,74	26,3	25,2
1983	2.962	2.681	281	22,4	9,5	1,56	1,45	0,74	0,69	26,5	25,4
1984	3.052	2.783	269	21,5	8,8	1,52	1,48	0,73	0,71	26,6	25,5
1985	2.922	2.622	300	22,4	10,3	1,47	1,41	0,70	0,68	26,7	25,6
1986	2.778	2.505	273	23,3	9,8	1,45	1,34	0,69	0,64	26,8	25,7
1987	2.683	2.422	261	23,4	9,7	1,43	1,30	0,68	0,62	26,9	25,9
1988	2.689	2.416	273	21,0	10,2	1,45	1,32	0,69	0,63	26,9	25,9
1989	2.710	2.405	305	22,6	11,3	1,45	1,34	0,69	0,64	27,1	26,3
1990	2.675	2.364	311	23,6	11,6	1,46	1,33	0,70	0,64	27,2	26,4
1991	2.708	2.340	368	24,8	13,6	1,51	1,35	0,72	0,65	27,2	26,8
1992	2.619	2.246	373	25,2	14,2	1,51	1,30	0,72	0,62	27,3	26,8
1993	2.756	2.340	416	26,3	15,1	1,50	1,37	0,72	0,66	27,3	26,9
1994	2.620	2.195	425	26,8	16,2	1,47	1,31	0,70	0,63	27,5	27,0
1995	2.493	2.085	408	27,4	16,4	1,42	1,25	0,68	0,60	27,7	27,2
1996	2.461	2.095	366	28,0	14,9	1,45	1,25	0,69	0,60	27,8	27,4
1997	2.427	1.990	437	28,8	18,0	1,39	1,25	0,67	0,60	27,9	27,7
1998	2.331	1.893	438	29,5	18,8	1,37	1,23	0,66	0,59	28,0	27,7
1999	2.231	1.810	421	30,5	18,9	1,34	1,20	0,64	0,58	28,2	28,0
2000	2.206	1.736	470	31,3	21,3	1,36	1,20	0,66	0,58	28,2	28,2
2001	2.211	1.685	526	33,1	23,8	1,33	1,22	0,64	0,59	28,4	28,3
2002	2.160	1.629	531	33,8	24,6	1,39	1,21	0,67	0,59	28,6	28,6
2003	2.167	1.570	597	35,3	27,5	1,38	1,24	0,66	0,60	28,8	28,6
2004	2.210	1.587	623	35,9	28,2	1,42	1,28	0,68	0,61	28,8	28,9
2005	2.190	1.512	678	36,5	31,0	1,41	1,27	0,68	0,61	29,0	29,1
2006	2.124	1.458	666	37,2	31,4	1,41	1,25	0,68	0,60	29,2	29,1
2007	2.173	1.467	706	38,2	32,5	1,38	1,29	0,66	0,62	29,4	29,3
2008	2.215	1.409	806	38,8	36,4	1,41	1,31	0,68	0,63	29,5	29,4
2009	2.134	1.336	798	39,3	37,4	1,39	1,27	0,67	0,61	29,7	29,6
2010	2.136	1.305	831	40,1	38,9	1,44	1,28	0,69	0,62	29,8	29,5
2011	2.144	1.306	838	40,4	39,1	1,43	1,28	0,69	0,62	30,0	29,9

Quelle: Statistik Austria

¹⁾ Prozentanteil der unehelich Lebendgeborenen insgesamt²⁾ Durchschnittliche Kinderzahl pro Frau³⁾ Zahl der lebendgeborenen Töchter pro Frau (Wert 1=Generationenersatz)⁴⁾ Mittel der Altersverteilung der einjährigen Fruchtbarkeitsziffern

Die fünfzehn häufigsten Vornamen der Neugeborenen im Burgenland 2011

Rang	Knabennamen	Häufigkeit	
		absolut	in %
1	Jonas	31	3,1
2	Julian	31	3,1
3	Leon	30	3,0
4	Lukas	30	3,0
5	Raphael	29	2,9
6	Maximilian	25	2,5
7	Nico	24	2,4
8	Alexander	22	2,2
9	David	22	2,2
10	Felix	20	2,0
11	Paul	20	2,0
12	Fabian	19	1,9
13	Jakob	19	1,9
14	Tobias	19	1,9
15	Luca	17	1,7

Rang	Mädchenamen	Häufigkeit	
		absolut	in %
1	Hannah	32	3,3
2	Sarah	29	3,0
3	Sophie	27	2,8
4	Lea	26	2,7
5	Lena	26	2,7
6	Anna	23	2,4
7	Leonie	22	2,3
8	Emma	20	2,1
9	Julia	19	2,0
10	Marie	19	2,0
11	Johanna	16	1,6
12	Lara	16	1,6
13	Katharina	14	1,4
14	Valentina	14	1,4
15	Jana	13	1,3

Quelle: Statistik Austria

Durchschnittliches Fruchtbarkeitsalter in Jahren 1961 - 2011

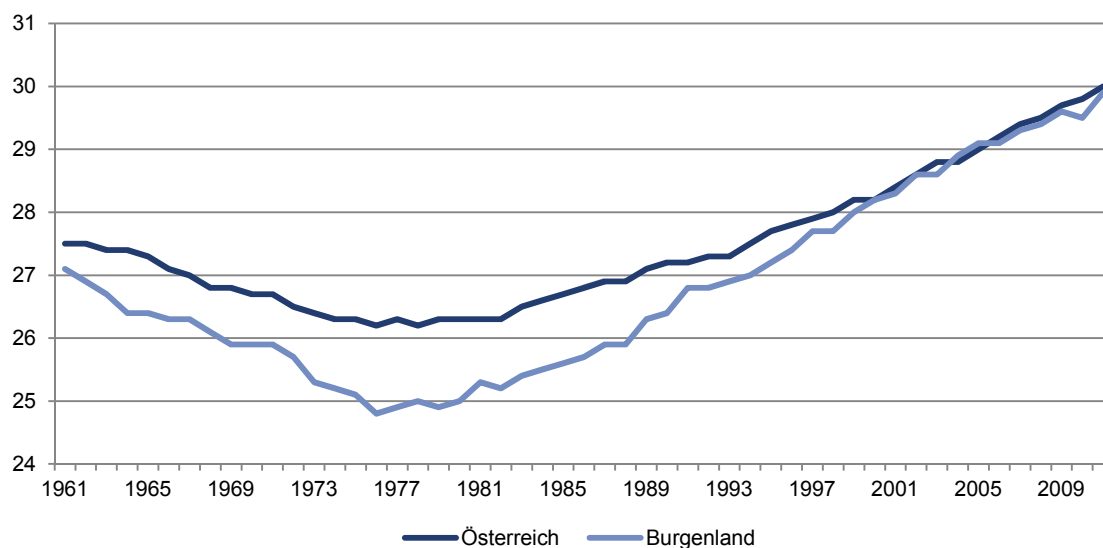

Eheschließungen ab 1992 nach dem Alter der Braut und des Bräutigams

Jahr	unter 20	20 bis 25	25 bis 30	30 bis 35	35 bis 40	40 bis 45	45 bis 50	50 bis 55	55 bis 60	60 bis 65	65 und mehr	insgesamt
------	----------	-----------	-----------	-----------	-----------	-----------	-----------	-----------	-----------	-----------	-------------	-----------

Alter der Braut

1992	259	594	241	106	56	31	18	9	2	2	0	1.318
1993	115	574	365	144	63	52	13	8	1	4	3	1.342
1994	128	545	359	114	67	25	24	9	3	2	6	1.282
1995	88	520	402	155	63	38	16	11	1	3	4	1.301
1996	90	506	394	165	66	33	17	12	4	0	2	1.289
1997	68	455	430	172	82	47	33	13	12	2	1	1.315
1998	63	418	398	172	75	42	30	13	9	1	4	1.225
1999	44	353	408	179	96	39	22	14	10	4	1	1.170
2000	63	344	359	193	86	58	36	16	14	4	1	1.174
2001	37	308	345	180	95	60	39	11	7	2	1	1.085
2002	48	274	350	172	96	54	29	12	10	5	3	1.053
2003	32	248	329	185	100	60	35	22	12	2	3	1.028
2004	31	214	363	186	96	69	33	14	15	4	3	1.028
2005	33	237	337	222	114	72	52	33	8	6	5	1.119
2006	18	189	360	268	129	69	40	25	12	6	3	1.119
2007	29	155	365	218	118	98	46	25	18	11	5	1.088
2008	21	169	327	214	120	90	57	30	13	8	4	1.053
2009	21	162	349	242	158	76	70	35	14	4	7	1.138
2010	16	180	347	277	132	106	74	40	22	8	4	1.206
2011	9	142	367	240	135	82	62	56	25	9	3	1.130

Alter des Bräutigams

1992	66	474	425	184	76	33	27	13	11	5	4	1.318
1993	25	351	522	223	95	53	27	25	9	4	8	1.342
1994	31	313	495	241	88	38	31	20	8	8	9	1.282
1995	16	297	524	213	111	54	44	15	16	3	8	1.301
1996	18	251	519	267	105	58	26	17	12	7	9	1.289
1997	18	231	520	250	128	68	34	24	22	9	11	1.315
1998	10	201	459	275	134	59	32	17	24	3	11	1.225
1999	17	179	413	277	119	71	41	14	25	9	5	1.170
2000	12	161	439	247	122	72	41	31	20	16	13	1.174
2001	10	131	344	252	138	89	58	34	15	6	8	1.085
2002	16	126	343	261	120	81	49	22	15	13	7	1.053
2003	11	93	308	258	134	103	50	28	21	15	7	1.028
2004	7	99	283	278	155	79	55	32	24	8	8	1.028
2005	6	96	269	314	177	94	68	42	22	17	14	1.119
2006	4	83	287	290	188	96	76	41	32	9	13	1.119
2007	3	83	248	286	176	122	66	32	41	13	18	1.088
2008	3	85	258	251	158	106	80	52	23	21	16	1.053
2009	5	76	249	281	204	120	86	57	25	13	22	1.138
2010	5	72	294	276	209	115	94	61	34	21	25	1.206
2011	3	75	260	283	181	104	98	51	38	24	13	1.130

Quelle: Statistik Austria

Eheschließungen nach Alter der Braut

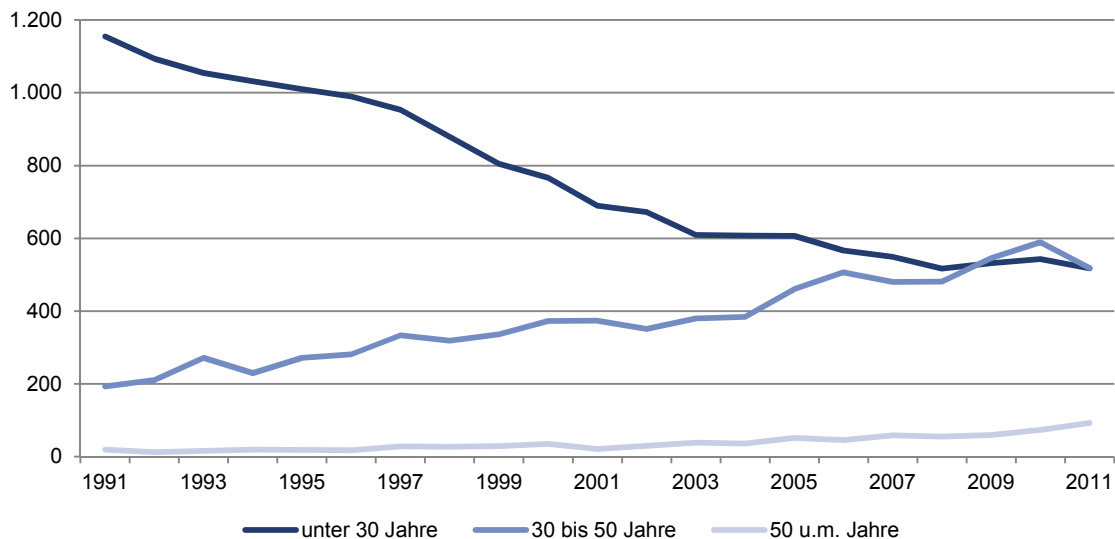

Eheschließungen nach Alter des Bräutigams

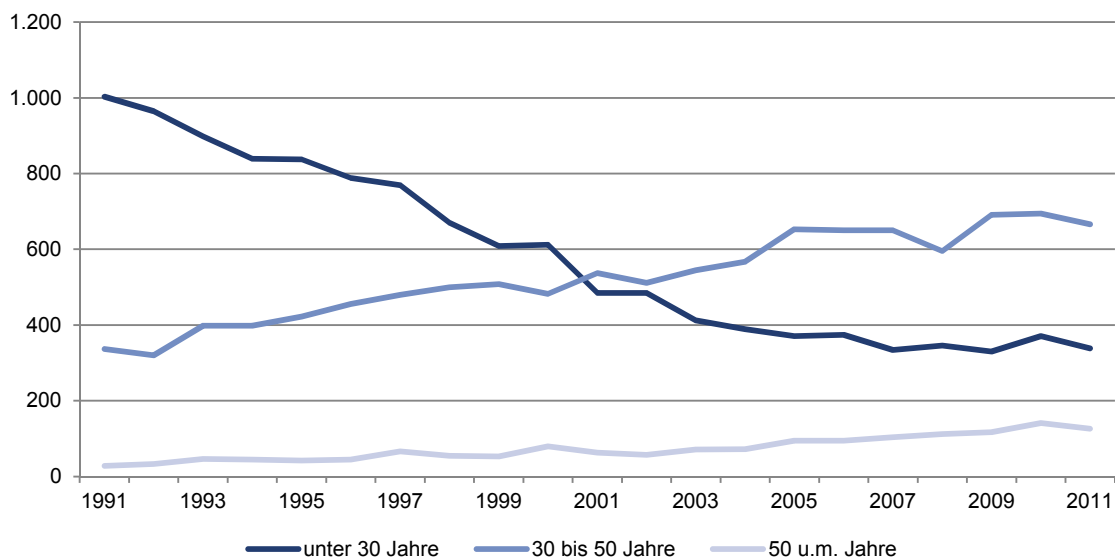

Ehescheidungen nach Ehedauer in Jahren

Jahr	unter 1 Jahr	1 bis unter 2	2 bis unter 3	3 bis unter 4	4 bis unter 5	5 bis unter 6	6 bis unter 7	7 bis unter 8	8 bis unter 9	9 bis unter 10	10 bis unter 15	15 bis unter 20	20 bis unter 25	25 und mehr	insgesamt
1992	2	28	24	24	32	16	17	19	24	11	66	51	40	28	382
1993	8	23	24	21	24	26	20	17	15	15	62	35	30	29	349
1994	14	17	26	21	29	20	23	16	16	30	58	53	31	29	383
1995	8	26	23	19	25	26	19	29	20	24	69	48	40	38	414
1996	6	22	26	31	18	27	20	19	31	17	88	62	32	35	434
1997	9	31	23	29	23	29	25	19	21	26	69	61	47	39	451
1998	12	20	24	23	18	19	30	26	11	15	74	42	29	31	374
1999	19	14	24	21	27	30	24	18	24	18	83	61	57	41	461
2000	12	21	32	34	34	29	20	24	29	29	89	86	48	64	551
2001	15	28	27	40	25	32	28	22	24	31	109	95	54	58	588
2002	10	18	28	35	27	28	20	25	22	20	103	93	65	64	558
2003	8	18	28	26	28	19	25	31	22	21	92	79	60	43	500
2004	12	23	28	27	24	27	31	26	12	15	102	82	64	62	535
2005	6	18	24	38	22	35	27	21	29	16	110	93	68	51	558
2006	8	16	26	26	46	34	34	24	23	21	106	103	61	77	605
2007	8	23	24	24	22	26	24	21	25	22	108	84	55	47	513
2008	9	14	30	41	22	27	21	20	23	23	95	83	62	86	556
2009	6	17	21	36	23	26	20	18	21	29	95	77	74	76	539
2010	16	23	26	32	24	22	21	20	17	21	96	67	69	69	523
2011	6	17	29	35	24	34	27	14	12	22	92	85	55	52	504

Quelle: Statistik Austria

Lebenserwartung im Burgenland bei der Geburt 1961 - 2011

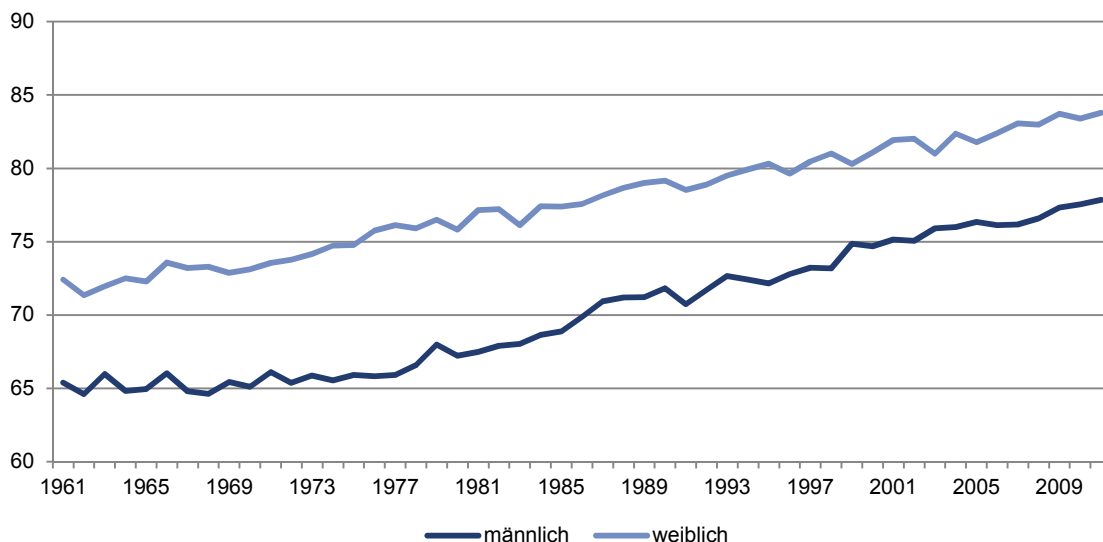

Lebenserwartung nach Alter und Geschlecht

Jahr	bei der Geburt		30 Jahre		60 Jahre	
	männlich	weiblich	männlich	weiblich	männlich	weiblich
1961	65,4	72,4	40,7	46,0	15,5	19,3
1965	65,0	72,3	38,8	45,4	14,0	18,5
1970	65,1	73,1	39,1	45,6	14,1	18,6
1971	66,1	73,6	39,6	46,3	14,5	18,9
1972	65,4	73,8	38,8	46,6	14,5	19,1
1973	65,9	74,2	40,0	46,3	15,3	19,4
1974	65,5	74,7	39,6	46,6	14,8	19,4
1975	65,9	74,8	39,4	47,2	14,9	19,5
1976	65,8	75,8	38,9	47,5	14,8	20,3
1977	65,9	76,1	39,6	47,5	15,3	19,9
1978	66,6	75,9	39,9	47,4	14,8	19,6
1979	68,0	76,5	40,7	48,0	15,6	20,2
1980	67,2	75,8	40,0	47,5	15,7	20,3
1981	67,5	77,2	40,3	48,3	15,5	20,5
1982	67,9	77,2	40,3	48,4	15,8	20,9
1983	68,0	76,1	40,3	47,8	15,6	20,3
1984	68,7	77,4	40,8	48,5	16,5	21,0
1985	68,9	77,4	40,9	48,7	16,1	20,9
1986	69,9	77,6	41,8	48,9	16,7	21,0
1987	70,9	78,2	42,5	49,5	16,7	21,5
1988	71,2	78,7	43,1	49,7	17,2	21,7
1989	71,2	79,0	42,8	50,1	17,0	21,8
1990	71,8	79,2	43,4	49,9	17,4	21,9
1991	70,8	78,5	42,6	49,8	17,4	21,8
1992	71,7	78,9	43,4	50,1	17,5	22,2
1993	72,7	79,5	44,2	50,7	17,8	22,5
1994	72,4	79,9	44,2	50,5	18,2	22,3
1995	72,2	80,3	43,9	51,1	17,8	22,6
1996	72,8	79,6	44,0	50,6	17,7	22,5
1997	73,2	80,5	44,7	51,0	18,2	22,7
1998	73,2	81,0	44,5	51,5	18,1	23,2
1999	74,9	80,3	45,6	51,1	18,6	22,9
2000	74,7	81,1	45,9	51,8	19,0	23,6
2001	75,1	81,9	46,6	52,5	19,6	24,1
2002	75,1	82,0	46,3	52,3	19,4	23,7
2003	75,9	81,0	47,0	51,9	19,7	23,5
2004	76,0	82,4	47,2	53,0	20,2	24,2
2005	76,4	81,8	47,1	52,9	20,0	24,4
2006	76,1	82,4	47,1	52,8	20,0	24,3
2007	76,2	83,1	47,3	53,7	20,1	25,0
2008	76,6	83,0	47,8	53,6	20,2	25,1
2009	77,3	83,7	48,1	54,0	20,8	25,2
2010	77,6	83,4	48,3	53,8	20,7	25,4
2011	77,9	83,8	48,8	54,0	21,3	25,5

Quelle: Statistik Austria

Gestorbene 2011

nach Alter und Geschlecht

Alter in Jahren	männlich		weiblich		insgesamt	
	absolut	%	absolut	%	absolut	%
0 bis unter 5	7	0,48	1	0,06	8	0,26
5 bis unter 10	0	0,00	0	0,00	0	0,00
10 bis unter 15	0	0,00	0	0,00	0	0,00
15 bis unter 20	4	0,28	1	0,06	5	0,16
20 bis unter 25	3	0,21	3	0,19	6	0,20
25 bis unter 30	6	0,41	0	0,00	6	0,20
30 bis unter 35	6	0,41	1	0,06	7	0,23
35 bis unter 40	8	0,55	3	0,19	11	0,36
40 bis unter 45	25	1,73	6	0,38	31	1,02
45 bis unter 50	31	2,14	23	1,45	54	1,78
50 bis unter 55	41	2,83	24	1,51	65	2,14
55 bis unter 60	76	5,24	39	2,46	115	3,79
60 bis unter 65	119	8,21	48	3,03	167	5,50
65 bis unter 70	103	7,11	45	2,84	148	4,88
70 bis unter 75	185	12,77	91	5,74	276	9,10
75 bis unter 80	206	14,22	165	10,41	371	12,23
80 bis unter 85	284	19,60	317	20,00	601	19,81
85 und älter	345	23,81	818	51,61	1.163	38,33
insgesamt	1.449	100,00	1.585	100,00	3.034	100,00

Quelle: Statistik Austria

Gestorbene 2011 nach Alter und Geschlecht

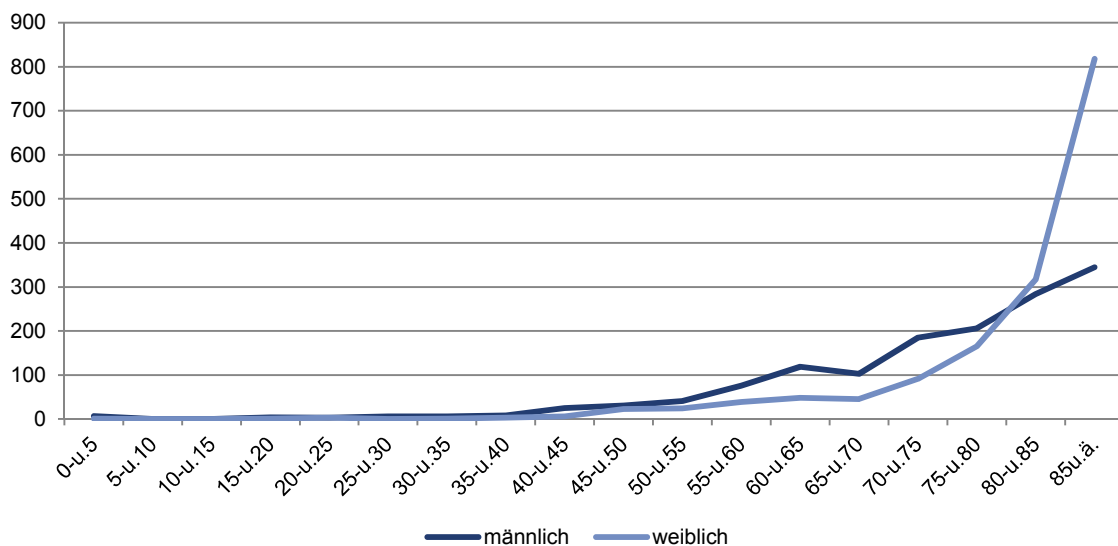

Gestorbene 2011 nach Todesursachen, Altersgruppen und Geschlecht

Todesursachen	Gestorbene insgesamt	davon im Alter von ... Jahren					
		unter 15	15 bis unter 35	35 bis unter 55	55 bis unter 65	65 bis unter 75	75 und mehr
insgesamt							
Bösartige Neubildungen = B.N.	755	0	10	97	140	202	306
Krankheiten des Herz-Kreislaufsystems	1.392	0	3	37	63	202	1.087
Krankheiten der Atmungsorgane	126	0	0	6	7	33	80
Krankheiten der Verdauungsorgane	92	0	0	19	17	21	35
Sonstige Krankheiten	538	8	5	37	53	104	331
Verletzungen und Vergiftungen	131	1	14	26	16	23	51
insgesamt	3.034	9	32	222	296	585	1.890
männlich							
Bösartige Neubildungen = B.N.	428	0	3	36	101	120	168
Krankheiten des Herz-Kreislaufsystems	576	0	2	32	44	108	390
Krankheiten der Atmungsorgane	71	0	0	3	4	23	41
Krankheiten der Verdauungsorgane	55	0	0	15	13	13	14
Sonstige Krankheiten	237	7	3	26	29	54	118
Verletzungen und Vergiftungen	82	0	14	21	12	11	24
insgesamt	1.449	0	22	133	203	329	755
weiblich							
Bösartige Neubildungen = B.N.	327	0	7	61	39	82	138
Krankheiten des Herz-Kreislaufsystems	816	0	1	5	19	94	697
Krankheiten der Atmungsorgane	55	0	0	3	3	10	39
Krankheiten der Verdauungsorgane	37	0	0	4	4	8	21
Sonstige Krankheiten	301	1	2	11	24	50	213
Verletzungen und Vergiftungen	49	1	0	5	4	12	27
insgesamt	1.585	2	10	89	93	256	1.135

Quelle: Statistik Austria

Krankenanstalten im Burgenland

Jahr	Krankenanstalten insgesamt			Allgemeine Krankenanstalten			Sonstige Heilanstalten		
	Anstalten	Betten		Anstalten	Betten		Anstalten	Betten	
		systemisiert	tatsächlich aufgestellt		systemisiert	tatsächlich aufgestellt		systemisiert	tatsächlich aufgestellt
2003	7	1.783	1.649	5	1.477	1.338	2	306	311
2004	7	1.772	1.559	5	1.466	1.248	2	306	311
2005	7	1.772	1.559	5	1.466	1.248	2	306	311
2006	8	1.784	1.575	5	1.466	1.246	3	318	329
2007	9	1.848	1.633	5	1.470	1.249	4	378	384
2008	9	1.856	1.655	5	1.478	1.271	4	378	384
2009	9	1.856	1.628	5	1.478	1.244	4	378	384
2010	9	1.852	1.609	5	1.474	1.225	4	378	384
2011	9	1.723	1.610	5	1.345	1.226	4	378	384

Quelle: Statistik Austria

Ärzte im Burgenland

Jahr	insgesamt	Praktische Ärzte	Fachärzte	Zahnärzte	Ärzte in Ausbildung	davon Amtsärzte
2003	861	335	327	84	115	10
2004	888	348	343	86	111	10
2005	899	337	364	91	107	9
2006	948	347	383	96	122	10
2007	871	355	395	97	120	10
2008	901	356	426	97	119	9
2009	926	350	450	99	126	9
2010	962	363	470	105	129	9
2011	1.001	376	493	108	130	10

Quelle: Statistik Austria, Amt der Burgenländischen Landesregierung

Apotheken im Burgenland

Jahr	Apotheken insgesamt	Öffentliche Apotheken	Krankenhaus-apotheken	Hausapotheken bei Ärzten	Filial-apotheken
2003	91	36	1	52	2
2004	91	36	1	52	2
2005	91	36	1	51	3
2006	93	37	1	53	2
2007	95	38	1	53	3
2008	95	38	1	53	3
2009	91	38	1	49	3
2010	93	38	1	50	4
2011	93	38	1	50	4

Quelle: Statistik Austria

Spitalsentlassungsstatistik der Krankenanstalten im Burgenland

Jahr	Stationäre Aufenthalte					
	entlassen			gestorben		
	insgesamt	männlich	weiblich	insgesamt	männlich	weiblich
1990	50.411	23.954	26.457	1.299	633	666
1991	51.780	24.828	26.952	1.324	680	644
1992	51.794	24.833	26.961	1.307	642	665
1993	52.203	24.762	27.441	1.295	634	661
1994	55.590	26.299	29.291	1.237	590	647
1995	55.833	26.562	29.271	1.227	622	605
1996	56.093	26.270	29.823	1.272	631	641
1997	56.840	26.655	30.185	1.131	586	545
1998	57.868	27.088	30.780	1.206	622	584
1999	60.130	28.342	31.788	1.160	561	599
2000	57.541	27.100	30.441	1.072	524	548
2001	59.614	28.026	31.588	1.096	576	520
2002	62.291	28.929	33.362	1.096	576	520
2003	64.154	29.856	34.298	1.163	557	606
2004	62.924	28.733	34.191	1.232	616	616
2005	63.491	29.580	33.911	1.219	615	604
2006	69.922	32.357	37.565	1.193	608	585
2007	74.322	34.612	39.710	1.194	608	586
2008	73.118	33.124	39.994	1.246	663	583
2009	74.851	34.134	40.717	1.204	616	588
2010	76.110	34.529	41.581	1.241	625	616

Quelle: Statistik Austria

Sozialhilfe im Burgenland, personenbezogener Aufwand (in Euro)

Leistungskatalog	2007	2008	2009	2010	2011
Allgemeine Sozialhilfe insgesamt	3.181.289	4.010.988	4.699.617	5.063.360	6.427.131
Dauerleistungen, Richtsätze	1.104.666	1.533.481	1.671.809	1.790.456	4.096.731
Mietbeihilfen	342.914	647.549	782.491	843.735	151.553
Geldaushilfen zur Sicherung des Lebensbedarfes	298.171	348.579	364.047	356.335	221.363
Krankenhilfe	869.438	856.466	1.076.782	947.977	729.372
SV-Beiträge	502.348	531.275	702.948	640.208	575.824
Unterbringung in psychiatrischen Krankenanstalten	5.690	10.292	8.470	3.928	199
Einrichtungen	3.515	663	6.601	16.986	0
Sonstige Krankenhilfe	357.885	314.236	358.762	286.855	153.349
Sonstige Leistungen	566.100	624.914	804.489	1.124.857	1.228.113
Behindertenhilfe	21.080.403	22.152.265	24.722.087	25.249.955	26.999.679
Unterbringung, Betreuung	1.601.020	1.830.668	1.751.418	1.087.870	1.155.871
Beschäftigungstherapie	17.462.128	18.169.384	20.397.348	21.483.506	22.762.772
Geschützte Arbeit	340.903	400.003	488.264	419.073	546.255
Andere Förderungsmaßnahmen zur Eingliederung in die Gesellschaft	1.676.352	1.752.210	2.085.056	2.259.506	2.534.782
Heilmittel, Heilbehandlung, orthopädische Behelfe und Hilfsmittel zur Eingliederung	269.196	348.589	492.842	488.268	386.279
Pflegeversicherung (Pflegegeld)	11.540.013	11.910.035	13.162.421	13.829.243	14.023.465
Stufe 1	705.793	472.038	498.656	523.849	585.802
Stufe 2	2.649.276	2.138.987	2.233.448	2.201.031	2.169.127
Stufe 3	2.179.165	2.026.908	2.208.019	2.415.336	2.372.740
Stufe 4	1.753.065	2.093.083	2.261.195	2.316.877	2.295.616
Stufe 5	1.340.194	1.253.412	1.465.128	1.872.702	2.152.377
Stufe 6	1.942.793	2.234.776	2.575.826	2.587.829	2.571.176
Stufe 7	969.726	1.690.832	1.920.148	1.911.619	1.876.626
Altenheime insgesamt	20.632.868	29.736.484	35.887.294	39.890.607	44.475.964
Soziale Dienste	114.188	158.680	177.602	215.142	272.989
Heimhilfe	14.066	13.026	23.003	2.794	1.890
Hauskrankenpflege	100.122	144.499	154.600	212.347	271.100
Sonstige Hilfe für Senioren	0	1.155	0	0	0
Flüchtlinge	0	0	1.054	0	177
Einnahmen der Sozialhilfe, Kostenbeiträge und Kostenersätze u. a.	17.087.539	22.271.237	25.189.666	26.145.876	29.281.167
Allgemeine Sozialhilfe	3.238.364	4.544.146	3.610.895	3.770.511	3.456.285
Maßnahmen der Behindertenhilfe	4.105.973	3.612.947	4.407.865	2.734.566	4.472.024
Altenheime insgesamt	9.713.561	14.085.719	17.147.438	19.613.092	21.269.222
Soziale Dienste	29.641	28.425	23.468	27.706	83.637

Quelle: Amt der Burgenländischen Landesregierung

Burgenländische PflegegeldbezieherInnen 2007 - 2011 nach Stufen

Stufe	LandespflegegeldbezieherInnen					BundespflegegeldbezieherInnen ¹⁾				
	2007	2008	2009	2010	2011	2007	2008	2009	2010	2011
Stufe 1	333	296	312	333	390	2.665	2.637	2.448	2.455	2.598
Stufe 2	793	769	781	774	744	5.175	5.218	5.236	5.538	5.247
Stufe 3	449	465	499	551	536	2.250	2.346	2.451	2.535	2.629
Stufe 4	283	338	365	376	352	2.380	2.329	2.475	2.468	2.537
Stufe 5	138	149	169	220	239	1.118	1.086	1.315	1.350	1.457
Stufe 6	152	179	191	190	193	280	296	341	339	361
Stufe 7	71	102	113	111	107	278	288	334	317	322
insgesamt	2.219	2.298	2.430	2.555	2.561	14.146	14.200	14.600	15.002	15.151

Quelle: Amt der Burgenländischen Landesregierung,

¹⁾ Hauptverband der österr. Sozialversicherungsträger, ohne LandeslehrerInnen und ohne Opferbefürsorgte

PflegegeldbezieherInnen 2011 nach Stufen

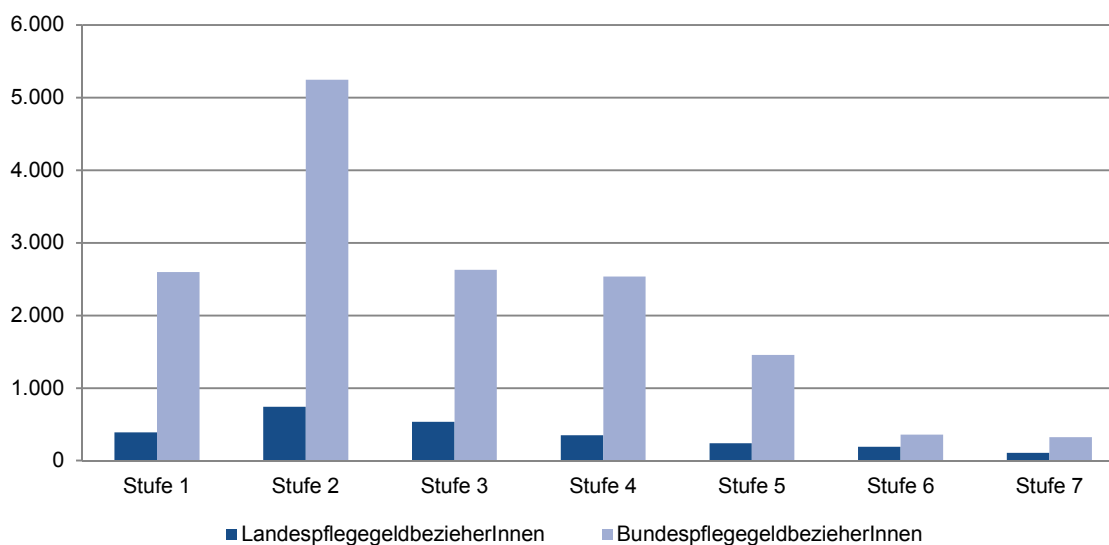

Bevölkerung ab 15 Jahren 2011 nach höchster abgeschlossener Schulbildung

Höchste abgeschlossene Schulbildung	Österreich	Burgenland	Kärnten	Niederösterreich	Oberösterreich	Salzburg	Steiermark	Tirol	Vorarlberg	Wien
	in 1.000									
insgesamt	7.062,3	244,1	473,7	1.353,0	1.172,5	442,2	1.030,5	593,8	304,3	1.448,2
Pflichtschule	1.804,6	74,4	104,1	342,1	347,9	100,4	256,4	164,3	90,0	325,0
Lehre	2.492,1	78,6	192,2	472,3	456,7	173,8	421,1	202,4	105,9	389,1
BMS	924,0	35,9	69,4	206,2	129,3	59,2	135,3	88,8	50,6	149,2
AHS	426,5	13,3	18,8	73,6	38,9	21,0	49,9	33,7	10,2	167,0
BHS	612,8	23,3	46,3	130,8	96,5	35,0	75,1	39,9	19,5	146,6
Hochschulv. Lehranstalt	150,3	4,3	10,9	26,1	29,4	11,7	18,2	12,7	7,1	29,8
Universität, Hochschule	652,0	14,4	32,0	101,9	73,7	41,0	74,5	52,1	20,9	241,5

Anteile in %

insgesamt	100,0	100,0	100,0	100,0	100,0	100,0	100,0	100,0	100,0	100,0
Pflichtschule	25,6	30,5	22,0	25,3	29,7	22,7	24,9	27,7	29,6	22,4
Lehre	35,3	32,2	40,6	34,9	39,0	39,3	40,9	34,1	34,8	26,9
BMS	13,1	14,7	14,7	15,2	11,0	13,4	13,1	15,0	16,6	10,3
AHS	6,0	5,4	4,0	5,4	3,3	4,7	4,8	5,7	3,4	11,5
BHS	8,7	9,5	9,8	9,7	8,2	7,9	7,3	6,7	6,4	10,1
Hochschulv. Lehranstalt	2,1	1,8	2,3	1,9	2,5	2,6	1,8	2,1	2,3	2,1
Universität, Hochschule	9,2	5,9	6,8	7,5	6,3	9,3	7,2	8,8	6,9	16,7

Quelle: Statistik Austria

Bevölkerung ab 15 Jahren im Jahresdurchschnitt 2011 nach höchster abgeschlossener Ausbildung

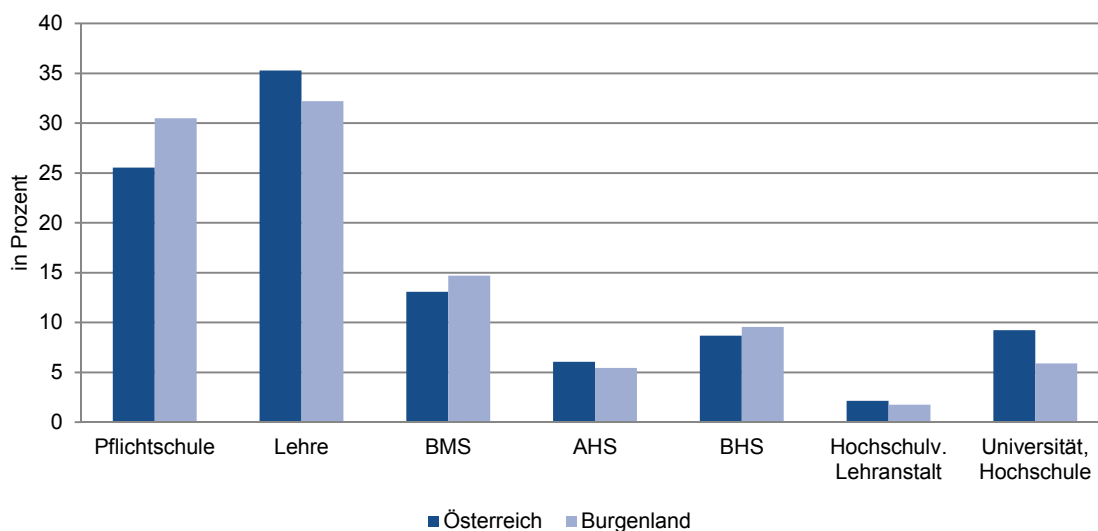

Bestandene Reifeprüfungen 2010¹⁾ nach dem Heimat- und Schulbundesland

Schulbundesland (Reifeprüfung abgelegt in ...)	insgesamt	Heimatbundesland der Maturantinnen und Maturanten									ausländischer Heimatort
		Burgenland	Kärnten	Niederösterreich	Oberösterreich	Salzburg	Steiermark	Tirol	Vorarlberg	Wien	
Österreich	40.905	1.413	3.306	8.730	6.904	2.469	6.155	3.087	1.684	6.859	298
Burgenland	1.506	1.150	7	166	2	1	152	2	1	8	17
Kärnten	3.304	-	3.163	3	3	2	89	18	-	1	25
Niederösterreich	7.234	152	9	6.729	72	7	49	9	1	177	29
Oberösterreich	6.875	-	-	251	6.491	67	28	6	-	5	27
Salzburg	2.862	2	22	10	258	2.349	60	82	3	2	74
Steiermark	5.976	34	41	24	53	21	5.760	8	6	10	19
Tirol	3.090	-	62	2	6	17	3	2.952	22	1	25
Vorarlberg	1.699	-	-	-	2	-	-	5	1.650	-	42
Wien	8.359	75	2	1.545	17	5	14	5	1	6.655	40

Quelle: Statistik Austria

¹⁾ Bestandene Reifeprüfungen, abgelegt im Zeitraum 1.10.2009 bis 30.9.2010, inkl. Aufbaulehrgänge und Schulen für Berufstätige.

Reifeprüfungsquoten nach Bundesländern

Jahr	Österreich	Burgenland	Kärnten	Steiermark	Niederösterreich	Salzburg	Oberösterreich	Vorarlberg	Wien	Tirol
2007	39,1	43,6	45,7	42,7	42,5	37,6	35,8	34,0	36,2	32,9
2008	39,3	46,0	43,9	41,2	42,5	37,9	37,5	35,7	35,6	35,3
2009	39,6	46,9	46,6	42,0	41,8	37,7	37,3	37,1	36,2	34,2
2010	39,9	44,7	48,1	43,5	37,5	37,0	41,9	34,3	34,7	36,5

Quelle: Statistik Austria

Reifeprüfungsquote in den Bundesländern

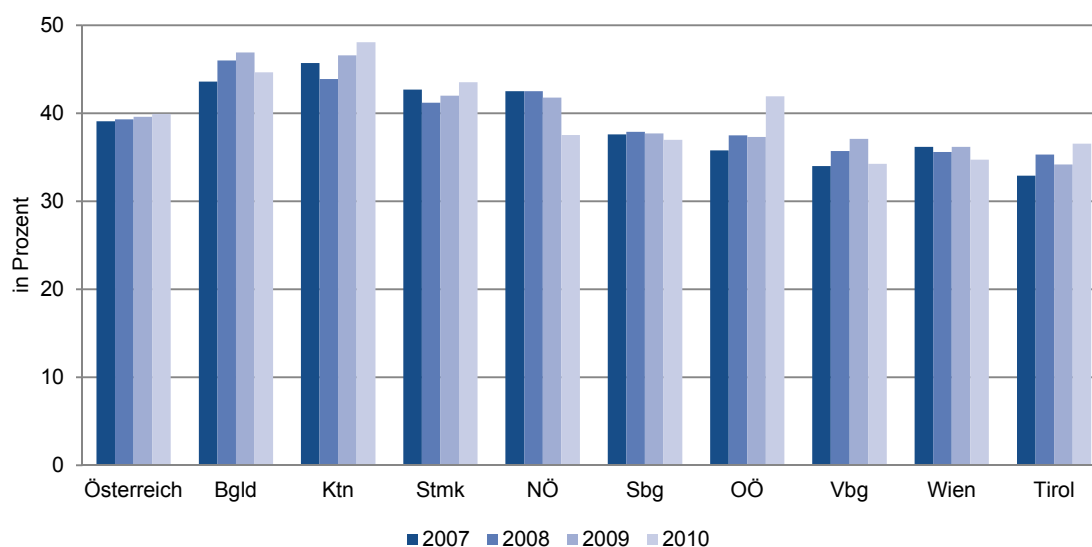

Kinderkrippen

Berichtsjahr	Kinderkrippen	eingeschriebene Kinder			Personal	
		insgesamt	männlich	weiblich	insgesamt	davon mit Befähigungszeugnis
1990/91	3	42	21	21	9	8
1991/92	3	29	13	16	11	7
1992/93	3	31	15	16	7	5
1993/94	3	28	13	15	9	6
1994/95	3	33	11	22	9	6
1995/96	3	33	15	18	9	7
1996/97	3	38	26	12	10	7
1997/98	3	40	21	19	10	7
1998/99	7	64	35	29	18	11
1999/00	13	159	90	69	42	22
2000/01	15	193	98	95	54	33
2001/02	20	264	123	141	72	41
2002/03	23	306	157	149	80	46
2003/04	24	328	175	153	89	53
2004/05	27	379	199	180	102	55
2005/06	31	472	263	209	124	66
2006/07	34	513	273	240	141	75
2007/08	40	595	315	280	167	85
2008/09	44	691	349	342	191	98
2009/10	49	772	385	387	228	114
2010/11	52	882	458	424	251	128
2011/12	54	909	454	455	262	127

Quelle: Amt der Burgenländischen Landesregierung, Statistik Austria

Kinder in Betreuungseinrichtungen nach Alter

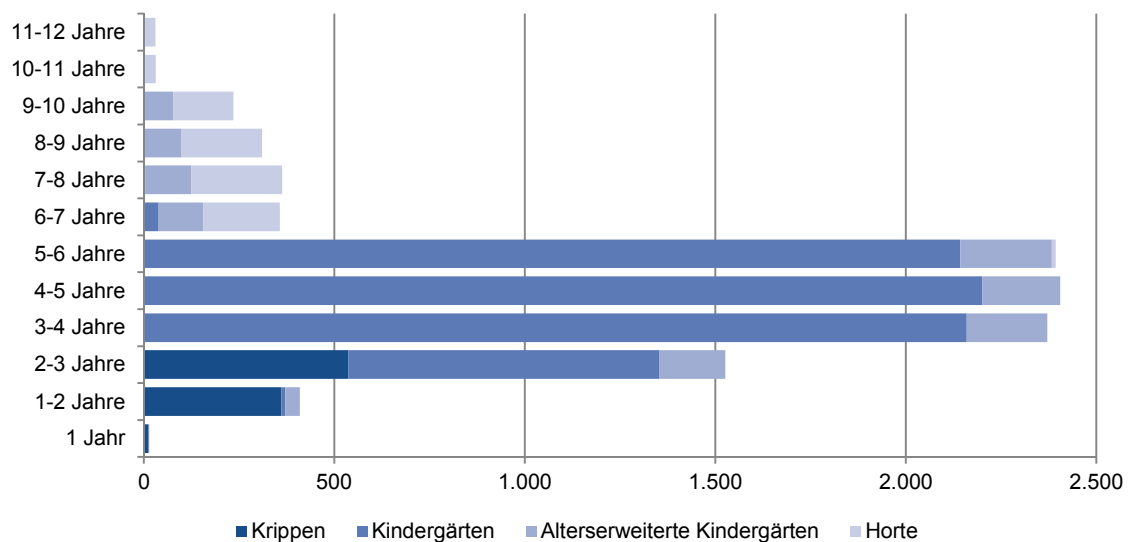

Kindergärten

Berichtsjahr	Kindergärten	eingeschriebene Kinder			Personal	
		insgesamt	männlich	weiblich	insgesamt	davon mit Befähigungszeugnis
1951/52	34	2.140	1.112	1.028	79	30
1956/57	72	4.379	2.237	2.142	159	64
1961/62	100	5.727	2.806	2.921	216	83
1966/67	109	6.172	3.057	3.115	229	90
1971/72	115	6.588	3.394	3.194	281	108
1976/77	152	7.737	3.963	3.774	421	210
1977/78	165	8.183	4.136	4.047	454	236
1978/79	170	8.175	4.107	4.068	459	261
1979/80	170	8.103	4.119	3.984	450	266
1980/81	170	7.831	3.943	3.888	469	269
1981/82	173	7.835	3.955	3.880	502	278
1982/83	174	7.840	3.972	3.868	503	286
1983/84	175	8.101	4.073	4.028	507	299
1984/85	172	8.286	4.159	4.127	516	309
1985/86	172	8.365	4.210	4.155	531	322
1986/87	172	8.598	4.324	4.274	555	342
1987/88	174	8.632	4.293	4.339	566	348
1988/89	173	8.603	4.366	4.237	575	358
1989/90	174	8.604	4.329	4.275	581	363
1990/91	179	8.156	4.148	4.008	614	386
1991/92	181	8.110	4.173	3.937	618	395
1992/93	181	8.158	4.200	3.958	624	405
1993/94	182	8.343	4.250	4.093	630	416
1994/95	184	8.429	4.303	4.126	647	428
1995/96	187	8.449	4.300	4.149	665	441
1996/97	189	8.459	4.347	4.112	681	456
1997/98	190	8.489	4.331	4.158	702	468
1998/99	194	8.299	4.197	4.102	717	476
1999/00	193	7.918	3.982	3.936	737	492
2000/01	194	7.776	3.915	3.861	785	510
2001/02	193	7.714	3.952	3.762	755	517
2002/03	191	7.600	3.855	3.745	761	526
2003/04	190	7.558	3.869	3.689	792	546
2004/05	187	7.293	3.730	3.563	798	546
2005/06	186	7.414	3.821	3.593	807	548
2006/07	185	7.382	3.775	3.607	829	561
2007/08	184	7.559	3.865	3.694	878	588
2008/09	185	7.642	3.899	3.743	948	627
2009/10	157	6.826	3.474	3.352	995	602
2010/11	149	6.791	3.495	3.296	1.016	605
2011/12	143	6.639	3.386	3.253	1.007	579

Quelle: Amt der Burgenländischen Landesregierung, Statistik Austria

Alterserweiterte Kindergärten¹⁾

Berichtsjahr	Alterserweiterte Kindergärten	eingeschriebene Kinder			Personal	
		insgesamt	männlich	weiblich	insgesamt	davon mit Befähigungszeugnis
2003/04	34	198	116	82	110	65
2004/05	40	267	150	117	125	74
2005/06	41	299	151	148	126	73
2006/07	45	343	172	171	143	83
2007/08	47	357	164	193	135	84
2008/09	49	357	181	176	154	96
2009/10	63	1.787	890	897	305	170
2010/11	52	1.738	891	847	261	147
2011/12	55	2.022	1.023	999	287	163

Quelle: Amt der Burgenländischen Landesregierung, Statistik Austria

¹⁾ bis 2008/09 Tagesheimstätten

Am Nachmittag betreute Schüler in Pflichtschulen

Schuljahr	Schüler			Nachmittagsbetreuung			Besuchsquote in %		
	Volksschule	Hauptschule	Neue Mittelschule	Volksschule	Hauptschule	Neue Mittelschule	Volksschule	Hauptschule	Neue Mittelschule
2008/09	10.208	7.720	.	1.282	1.270	.	12,6	16,5	.
2009/10	10.208	6.200	1.575	1.738	980	275	17,0	15,8	17,5
2010/11	10.172	4.911	2.704	2.058	1.024	932	20,2	20,9	34,5
2011/12	10.237	3.250	4.324	2.286	597	1.327	22,3	18,4	30,7

Quelle: Amt der Burgenländischen Landesregierung

Horte

Berichtsjahr	Horte	eingeschriebene Kinder			Personal	
		insgesamt	männlich	weiblich	insgesamt	davon mit Befähigungszeugnis
1972/73	1	40	20	20	1	0
1973/74	1	41	18	23	1	0
1974/75	1	65	29	36	2	2
1975/76	2	75	35	40	3	3
1976/77	2	71	30	41	4	3
1977/78	2	66	30	36	4	3
1978/79	2	71	37	34	3	3
1979/80	2	73	45	28	3	3
1980/81	3	87	53	34	6	5
1981/82	3	98	52	46	6	5
1982/83	3	104	55	49	5	4
1983/84	3	90	46	44	5	4
1984/85	2	31	15	16	2	2
1985/86	2	31	14	17	3	3
1986/87	2	45	22	23	4	3
1987/88	2	49	25	24	4	3
1988/89	2	53	27	26	5	4
1989/90	1	57	33	24	5	3
1990/91	2	57	31	26	6	3
1991/92	1	54	32	22	5	3
1992/93	1	59	35	24	5	3
1993/94	1	56	35	21	5	3
1994/95	2	75	42	33	6	4
1995/96	2	76	38	38	7	4
1996/97	2	78	36	42	8	4
1997/98	3	101	47	54	11	5
1998/99	3	118	64	54	10	4
1999/00	4	100	59	41	13	5
2000/01	5	128	71	57	17	7
2001/02	4	117	58	59	14	6
2002/03	4	118	65	53	16	6
2003/04	6	156	73	83	19	10
2004/05	10	233	117	116	36	16
2005/06	11	291	146	145	41	20
2006/07	14	309	159	150	45	22
2007/08	14	362	188	174	44	27
2008/09	19	476	250	226	57	34
2009/10	29	660	344	316	97	54
2010/11	34	826	424	402	137	75
2011/12	33	874	456	418	137	79

Quelle: Amt der Burgenländischen Landesregierung, Statistik Austria

Volksschulen

(inklusive Vorschule)

Schuljahr	Schulen	Klassen	Schüler		
			insgesamt	männlich	weiblich
1923/24	367	.	36.231	.	.
1927/28	364	752	37.467	18.584	18.883
1930/31	368	797	42.374	21.104	21.270
1937/38	365	910	46.272	.	.
1945/46	283	787	36.839	18.765	18.074
1950/51	311	981	30.293	15.314	14.979
1955/56	309	852	24.137	12.265	11.872
1960/61	307	880	27.099	13.803	13.296
1965/66	304	923	28.160	14.410	13.750
1970/71	265	865	24.784	12.789	11.995
1975/76	220	694	17.531	9.007	8.524
1980/81	214	695	14.916	7.668	7.248
1981/82	213	700	14.562	7.460	7.102
1982/83	213	703	13.891	7.104	6.787
1983/84	213	727	13.458	6.889	6.569
1984/85	211	722	12.874	6.548	6.326
1985/86	211	731	12.516	6.418	6.098
1986/87	211	737	12.414	6.309	6.105
1987/88	211	718	12.623	6.415	6.208
1988/89	209	720	12.683	6.409	6.274
1989/90	210	732	12.731	6.421	6.310
1990/91	210	728	12.725	6.377	6.348
1991/92	210	731	12.747	6.416	6.331
1992/93	208	724	12.762	6.450	6.312
1993/94	208	714	12.519	6.352	6.167
1994/95	208	710	12.387	6.360	6.027
1995/96	209	701	12.304	6.304	6.000
1996/97	210	691	12.227	6.233	5.994
1997/98	210	688	12.162	6.233	5.929
1998/99	210	687	12.095	6.181	5.914
1999/00	210	680	11.970	6.094	5.876
2000/01	210	667	11.946	6.122	5.824
2001/02	209	643	11.671	5.939	5.732
2002/03	209	630	11.360	5.739	5.621
2003/04	205	592	11.034	5.599	5.435
2004/05	202	597	10.829	5.512	5.317
2005/06	200	597	10.674	5.449	5.225
2006/07	194	579	10.515	5.439	5.076
2007/08	195	602	10.409	5.398	5.011
2008/09	194	599	10.208	5.273	4.935
2009/10	194	625	10.208	5.258	4.950
2010/11	188	630	10.172	5.241	4.931
2011/12	183	625	10.237	5.285	4.952

Quelle: Amt der Burgenländischen Landesregierung, Statistik Austria

Hauptschulen

Schuljahr	Schulen	Klassen	Schüler		
			insgesamt	männlich	weiblich
1923/24	7	.	533	.	.
1927/28	11	46	900	540	360
1930/31	14	58	1.344	811	533
1937/38	15	72	2.262	.	.
1945/46	21	88	2.560	1.239	1.321
1950/51	23	139	4.693	2.488	2.205
1955/56	26	139	4.003	2.018	1.985
1960/61	28	196	6.601	3.252	3.349
1965/66	34	220	7.044	3.316	3.728
1970/71	43	411	12.063	5.782	6.281
1975/76	43	523	14.960	7.415	7.545
1980/81	43	501	12.844	6.407	6.437
1985/86	44	512	11.210	5.673	5.537
1986/87	44	498	10.603	5.391	5.212
1987/88	44	457	10.099	5.114	4.985
1988/89	44	424	9.712	4.850	4.862
1989/90	44	421	9.448	4.768	4.680
1990/91	44	422	9.460	4.774	4.686
1991/92	43	429	9.760	4.934	4.826
1992/93	43	433	9.926	5.078	4.848
1993/94	43	435	9.907	5.071	4.836
1994/95	43	432	9.866	4.984	4.882
1995/96	43	425	9.678	4.948	4.730
1996/97	43	424	9.457	4.839	4.618
1997/98	43	414	9.189	4.747	4.442
1998/99	43	415	8.976	4.694	4.282
1999/00	43	422	8.876	4.612	4.264
2000/01	43	405	8.719	4.523	4.196
2001/02	43	404	8.713	4.561	4.152
2002/03	43	402	8.669	4.518	4.151
2003/04	43	391	8.479	4.431	4.048
2004/05	43	390	8.418	4.426	3.992
2005/06	43	385	8.183	4.297	3.886
2006/07	43	382	8.084	4.183	3.901
2007/08	41	371	7.875	4.069	3.806
2008/09 ¹⁾	42	376	7.720	3.992	3.728
2009/10	43	389	7.775	4.028	3.747
2010/11	41	390	7.615	3.941	3.674
2011/12	41	387	7.574	3.916	3.658

Quelle: Amt der Burgenländischen Landesregierung, Statistik Austria

¹⁾ ab 2008/09 inklusive Modellversuch „Neue Mittelschule“ (NMS) gem. § 7a SCHOG

Sonderschulen

Schuljahr	Schulen			Klassen	Schüler		
	insgesamt	selbständige	mit Sonder- schulklassen		insgesamt	männlich	weiblich
1950/51	1	1	.	2	18	13	5
1955/56	1	1	.	9	151	91	60
1960/61	1	1	.	22	347	212	135
1965/66	3	3	.	31	448	269	179
1970/71	5	5	.	50	727	442	285
1975/76	6	6	.	74	911	566	345
1976/77	6	6	.	73	895	556	339
1977/78	8	8	.	78	895	555	340
1978/79	8	8	.	79	876	536	340
1979/80	8	8	.	80	823	510	313
1980/81	8	8	.	79	797	501	296
1981/82	8	8	.	78	772	490	282
1982/83	8	8	.	76	714	462	252
1983/84	28	8	20	76	654	414	240
1984/85	28	8	20	73	575	374	201
1985/86	26	9	17	74	535	338	197
1986/87	27	9	18	75	496	307	189
1987/88	27	9	18	70	440	269	171
1988/89	27	9	18	70	423	265	158
1989/90	27	9	18	72	431	266	165
1990/91	26	9	17	72	404	251	153
1991/92	23	9	14	71	388	250	138
1992/93	20	8	12	63	362	225	137
1993/94	20	8	12	55	341	208	133
1994/95	20	8	12	55	312	195	117
1995/96	21	8	13	53	291	179	112
1996/97	20	8	12	47	269	162	107
1997/98	19	7	12	45	254	153	101
1998/99	18	7	11	43	240	147	93
1999/00	18	7	11	46	228	137	91
2000/01	17	7	10	44	223	136	87
2001/02	17	7	10	40	193	118	75
2002/03	16	7	9	39	186	114	72
2003/04	13	7	6	39	188	112	76
2004/05	13	7	6	39	192	116	76
2005/06	11	7	4	38	187	118	69
2006/07	12	7	5	40	207	129	78
2007/08	12	7	5	42	214	134	80
2008/09	12	7	5	47	231	145	86
2009/10	12	7	5	49	246	157	89
2010/11	11	8	3	50	233	139	94
2011/12	12	8	4	45	257	158	99

Quelle: Amt der Burgenländischen Landesregierung, Statistik Austria

. nicht verfügbar

Polytechnische Schulen

Schuljahr	Schulen			Klassen	Schüler		
	insgesamt	selbständige	mit polytechn. Klassen		insgesamt	männlich	weiblich
1966/67	5	5	.	67	2.042	1.091	951
1970/71	6	6	.	56	1.512	869	643
1971/72	8	8	.	59	1.679	976	703
1972/73	7	7	.	54	1.330	795	535
1973/74	6	6	.	57	1.479	925	554
1974/75	8	8	.	54	1.466	888	578
1975/76	8	8	.	48	1.302	787	515
1976/77	9	9	.	55	1.555	985	570
1977/78	9	9	.	57	1.579	965	614
1978/79	9	9	.	52	1.462	938	524
1979/80	9	9	.	55	1.407	877	530
1980/81	9	9	.	51	1.305	862	443
1981/82	10	10	.	48	1.174	793	381
1982/83	9	9	.	49	1.160	768	392
1983/84	18	9	9	51	1.046	746	300
1984/85	18	9	9	47	1.008	705	303
1985/86	19	9	10	45	886	613	273
1986/87	18	9	9	45	880	641	239
1987/88	18	9	9	42	864	635	229
1988/89	18	9	9	37	822	617	205
1989/90	18	9	9	39	783	564	219
1990/91	16	9	7	33	690	501	189
1991/92	17	9	8	32	636	472	164
1992/93	17	9	8	30	621	467	154
1993/94	17	9	8	32	650	503	147
1994/95	17	9	8	32	629	480	149
1995/96	17	8	9	30	568	434	134
1996/97	17	8	9	29	582	448	134
1997/98	17	8	9	30	606	461	145
1998/99	17	8	9	28	596	468	128
1999/00	17	8	9	29	600	442	158
2000/01	17	8	9	30	595	456	139
2001/02	16	8	8	28	528	383	145
2002/03	12	8	4	26	539	412	127
2003/04	12	8	4	25	548	411	137
2004/05	12	8	4	26	548	383	165
2005/06	12	8	4	28	543	394	149
2006/07	12	8	4	27	538	405	133
2007/08	12	8	4	29	565	402	163
2008/09	12	8	4	27	500	358	142
2009/10	12	8	4	26	485	331	154
2010/11	12	8	4	24	446	317	129
2011/12	12	8	4	23	429	305	124

Quelle: Amt der Burgenländischen Landesregierung, Statistik Austria

. nicht verfügbar

Allgemeinbildende höhere Schulen

Schuljahr	Schulen	Klassen	Schüler		
			insgesamt	männlich	weiblich
1923/24	2	·	511	449	62
1927/28	3	24	630	520	110
1930/31	3	24	628	502	126
1937/38	3	22	751	623	128
1946/47	3	20	610	428	182
1950/51	3	32	888	684	204
1955/56	3	40	1.165	863	302
1960/61	3	48	1.518	1.130	388
1965/66	9	72	2.368	1.545	823
1970/71	11	144	4.304	2.506	1.798
1975/76	11	197	5.407	2.973	2.434
1980/81	10	198	5.216	2.833	2.383
1981/82	10	199	5.198	2.807	2.391
1982/83	10	195	5.168	2.783	2.385
1983/84	10	191	5.087	2.681	2.406
1984/85	10	195	5.096	2.632	2.464
1985/86	10	206	5.193	2.716	2.477
1986/87	10	213	5.277	2.691	2.586
1987/88	10	212	5.277	2.659	2.618
1988/89	10	230	5.148	2.518	2.630
1989/90	10	202	4.891	2.337	2.554
1990/91	10	200	4.710	2.207	2.503
1991/92	10	201	4.778	2.241	2.537
1992/93	10	203	4.892	2.257	2.635
1993/94	11	209	5.142	2.370	2.772
1994/95	11	216	5.395	2.506	2.889
1995/96	11	243	5.580	2.552	3.028
1996/97	11	231	5.669	2.611	3.058
1997/98	11	233	5.640	2.559	3.081
1998/99	11	238	5.646	2.558	3.088
1999/00	11	237	5.503	2.509	2.994
2000/01	11	237	5.431	2.458	2.973
2001/02	11	238	5.498	2.485	3.013
2002/03	11	239	5.573	2.580	2.993
2003/04	11	240	5.719	2.643	3.076
2004/05	11	239	5.852	2.725	3.127
2005/06	11	243	5.957	2.804	3.153
2006/07	11	246	5.910	2.775	3.135
2007/08	11	247	5.865	2.830	3.035
2008/09	11	251	5.816	2.727	3.089
2009/10	11	250	5.600	2.569	3.031
2010/11	11	249	5.526	2.525	3.001
2011/12	11	249	5.477	2.492	2.985

Quelle: Amt der Burgenländischen Landesregierung, Statistik Austria

Sonstige Pflichtschulen¹⁾

Schuljahr	Schulen	Klassen	Schüler		
			insgesamt	männlich	weiblich
2010/11	7	14	141	77	64
2011/12	6	11	132	62	70

Quelle: Amt der Burgenländischen Landesregierung, Statistik Austria

¹⁾ z.B. Montessori, Waldorf

Schüler nach Schulstufen 2011/12

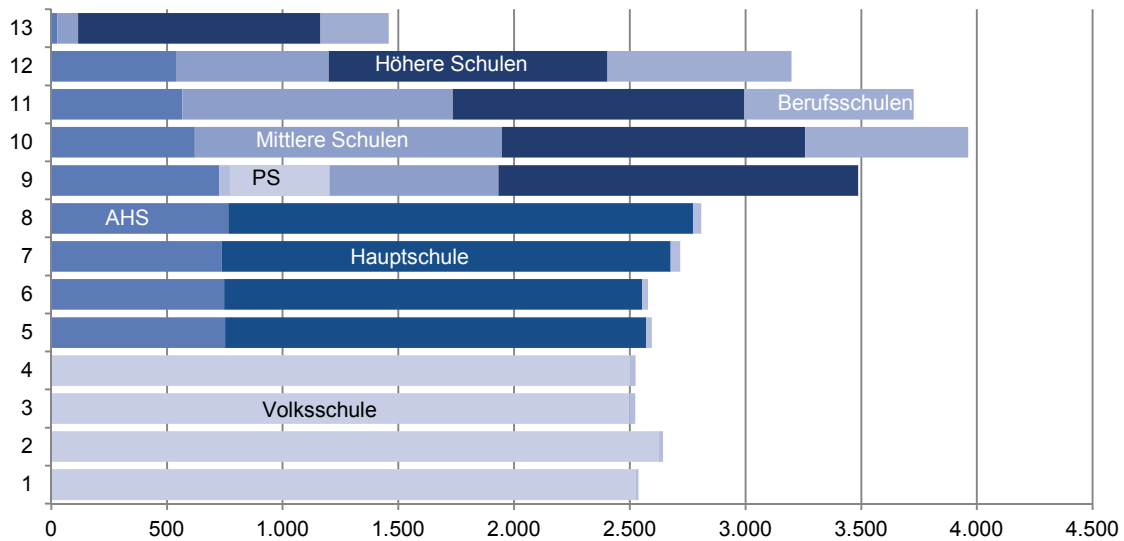

Berufsbildende Pflichtschulen

Schuljahr	Schulen	Klassen	Schüler		
			insgesamt	männlich	weiblich
1950/51	17	81	1.108	.	.
1955/56	12	99	2.776	2.383	393
1960/61	7	107	2.695	2.153	542
1965/66	6	145	3.910	2.985	925
1970/71	4	140	3.548	2.746	802
1975/76	4	148	4.359	3.467	892
1976/77	4	155	4.472	3.575	897
1977/78	4	162	4.689	3.770	919
1978/79	4	164	4.763	3.754	1.009
1979/80	4	168	4.834	3.780	1.054
1980/81	4	169	4.877	3.763	1.114
1981/82	4	163	4.645	3.530	1.115
1982/83	4	160	4.434	3.334	1.100
1983/84	4	151	4.067	3.064	1.003
1984/85	4	142	3.903	2.970	933
1985/86	4	146	3.895	2.978	917
1986/87	4	149	3.803	2.883	920
1987/88	4	150	3.763	2.813	950
1988/89	4	150	3.678	2.745	933
1989/90	4	143	3.567	2.682	885
1990/91	4	150	3.607	2.713	894
1991/92	4	142	3.426	2.573	853
1992/93	4	141	3.222	2.393	829
1993/94	4	133	3.038	2.341	697
1994/95	4	133	3.050	2.397	653
1995/96	4	120	2.809	2.237	572
1996/97	4	133	2.910	2.324	586
1997/98	4	128	2.828	2.300	528
1998/99	4	130	2.873	2.257	616
1999/00	4	131	2.904	2.256	648
2000/01	4	125	2.796	2.167	629
2001/02	4	115	2.561	2.042	519
2002/03	4	115	2.541	1.984	557
2003/04	4	118	2.505	1.940	565
2004/05	4	118	2.435	1.932	503
2005/06	4	117	2.580	2.062	518
2006/07	4	119	2.577	2.005	572
2007/08	4	120	2.541	1.936	605
2008/09	4	120	2.561	1.938	623
2009/10	4	124	2.682	1.985	697
2010/11	4	121	2.525	1.866	659

Quelle: Amt der Burgenländischen Landesregierung, Statistik Austria

Mittlere landwirtschaftliche Schulen

Schuljahr	Schulen	Klassen	Schüler		
			insgesamt	männlich	weiblich
1925/26	1	1	22	22	-
1930/31	2	3	76	62	14
1935/36	2	3	89	52	37
1946/47	3	4	88	47	41
1950/51	4	5	134	107	27
1955/56	5	10	267	179	88
1960/61	6	9	196	130	66
1965/66	5	9	247	198	49
1970/71	4	10	231	186	45
1975/76	4	8	237	162	75
1980/81	4	12	233	140	93
1981/82	4	11	238	148	90
1982/83	4	11	215	135	80
1983/84	4	10	227	137	90
1984/85	4	10	218	118	100
1985/86	4	11	243	117	126
1986/87	4	11	255	148	107
1987/88	4	10	210	119	91
1988/89	4	9	189	98	91
1989/90	4	9	185	95	90
1990/91	3	10	178	126	52
1991/92	3	11	204	139	65
1992/93	3	11	176	123	53
1993/94	3	11	193	137	56
1994/95	3	11	172	115	57
1995/96	3	12	180	118	62
1996/97	3	12	182	107	75
1997/98	3	12	195	111	84
1998/99	3	12	189	109	80
1999/00	3	13	231	143	88
2000/01	3	14	252	153	99
2001/02	3	13	277	162	115
2002/03	3	13	280	162	118
2003/04	3	14	317	170	147
2004/05	3	14	298	154	144
2005/06	3	15	315	158	157
2006/07	3	14	345	169	176
2007/08	3	14	314	147	167
2008/09	3	15	323	145	178
2009/10	3	15	328	149	179
2010/11	3	14	285	145	140
2011/12	3	14	256	133	123

Quelle: Amt der Burgenländischen Landesregierung, Statistik Austria

Handelsschulen

Schuljahr	Schulen	Klassen	Schüler		
			insgesamt	männlich	weiblich
1927/28	1	2	73	41	32
1930/31	2	4	90	45	45
1937/38	2	5	203	101	102
1945/46	1	2	75	24	51
1950/51	1	2	57	23	34
1955/56	2	5	196	71	125
1960/61	2	4	145	31	114
1965/66	2	6	232	67	165
1970/71	4	15	634	245	389
1975/76	7	45	1.290	489	801
1980/81	7	43	1.172	419	753
1981/82	7	43	1.197	400	797
1982/83	7	43	1.144	392	752
1983/84	7	43	1.086	348	738
1984/85	7	41	956	309	647
1985/86	7	40	969	327	642
1986/87	7	38	886	304	582
1987/88	7	39	877	279	598
1988/89	7	38	822	272	550
1989/90	7	37	802	259	543
1990/91	7	40	845	255	590
1991/92	8	39	885	291	594
1992/93	8	40	943	301	642
1993/94	8	40	915	305	610
1994/95	8	38	874	305	569
1995/96	8	38	845	285	560
1996/97	8	36	875	284	591
1997/98	8	38	887	300	587
1998/99	8	36	843	287	556
1999/00	8	32	797	291	506
2000/01	8	30	777	288	489
2001/02	8	30	774	310	464
2002/03	8	31	761	286	475
2003/04	8	30	751	285	466
2004/05	8	30	752	293	459
2005/06	8	29	704	293	411
2006/07	8	29	683	278	405
2007/08	8	27	659	284	375
2008/09	8	27	622	256	366
2009/10	8	28	636	269	367
2010/11	8	27	612	265	347
2011/12	8	26	571	267	304

Quelle: Amt der Burgenländischen Landesregierung, Statistik Austria

Mittlere technische und gewerbliche Schulen

Schuljahr	Schulen	Klassen	Schüler		
			insgesamt	männlich	weiblich
1950/51	1	2	46	-	46
1955/56	1	3	71	-	71
1960/61	3	9	157	10	147
1965/66	3	10	134	19	115
1966/67	3	12	178	23	155
1967/68	4	13	231	56	175
1968/69	4	13	228	36	192
1969/70	4	13	236	34	202
1970/71	4	13	245	40	205
1975/76	3	12	308	55	253
1980/81	6	20	518	225	293
1981/82	6	24	586	282	304
1982/83	6	28	681	379	302
1983/84	6	31	787	428	359
1984/85	6	33	808	460	348
1985/86	6	32	807	453	354
1986/87	6	32	767	418	349
1987/88	6	32	775	416	359
1988/89	6	32	799	420	379
1989/90	6	33	821	452	369
1990/91	6	33	757	416	341
1991/92	6	30	678	394	284
1992/93	7	29	659	388	271
1993/94	7	28	604	372	232
1994/95	7	25	577	346	231
1995/96	6	25	592	370	222
1996/97	6	22	560	340	220
1997/98	6	22	597	380	217
1998/99	6	23	607	354	253
1999/00	6	24	563	323	240
2000/01	6	23	512	314	198
2001/02	6	21	496	316	180
2002/03	6	21	482	292	190
2003/04	5	20	471	295	176
2004/05	5	20	470	294	176
2005/06	5	20	490	297	193
2006/07	5	21	509	324	185
2007/08	5	22	494	339	155
2008/09	5	23	488	330	158
2009/10	5	24	517	358	159
2010/11	5	24	495	346	149
2011/12	5	24	477	336	141

Quelle: Amt der Burgenländischen Landesregierung, Statistik Austria

Mittlere Schulen für wirtschaftliche Berufe

(früher: Frauenberufliche mittlere Schulen)

Schuljahr	Schulen	Klassen	Schüler		
			insgesamt	männlich	weiblich
1948/49	2	3	89	-	89
1950/51	2	3	63	-	63
1955/56	2	5	161	-	161
1960/61	2	5	146	-	146
1965/66	3	7	188	-	188
1970/71	7	12	384	-	384
1975/76	8	22	704	-	704
1976/77	8	23	692	-	692
1977/78	7	24	712	-	712
1978/79	8	27	763	-	763
1979/80	8	28	813	-	813
1980/81	8	29	781	-	781
1981/82	8	29	822	-	822
1982/83	8	29	847	-	847
1983/84	8	32	857	-	857
1984/85	8	32	818	-	818
1985/86	8	31	743	-	743
1986/87	8	31	721	-	721
1987/88	8	28	615	1	614
1988/89	7	25	603	7	596
1989/90	7	24	551	8	543
1990/91	7	24	480	3	477
1991/92	7	24	488	7	481
1992/93	7	24	492	1	491
1993/94	7	23	513	4	509
1994/95	7	22	525	11	514
1995/96	7	22	510	9	501
1996/97	7	22	515	13	502
1997/98	7	20	506	9	497
1998/99	7	20	538	15	523
1999/00	7	19	477	18	459
2000/01	7	17	453	30	423
2001/02	7	18	415	54	361
2002/03	7	20	516	93	423
2003/04	7	22	567	108	459
2004/05	7	25	597	100	497
2005/06	7	25	598	92	506
2006/07	7	24	543	84	459
2007/08	7	21	500	77	423
2008/09	7	18	441	64	377
2009/10	7	17	398	45	353
2010/11	7	16	379	53	326
2011/12	7	16	364	65	299

Quelle: Amt der Burgenländischen Landesregierung, Statistik Austria

Sozialberufliche mittlere Schule

Schuljahr	Schulen	Klassen	Schüler		
			insgesamt	männlich	weiblich
1990/91	1	1	30	6	24
1991/92	1	2	58	10	48
1992/93	1	2	51	6	45
1993/94	1	2	55	7	48
1994/95	1	2	61	8	53
1995/96	1	2	59	6	53
1996/97	1	2	62	8	54
1997/98	1	2	71	11	60
1998/99	1	2	67	9	58
1999/00	1	2	61	7	54
2000/01	1	2	67	3	64
2001/02	1	3	95	6	89
2002/03	1	4	111	13	98
2003/04	1	4	107	17	90
2004/05	1	4	101	15	86
2005/06	1	5	138	27	111
2006/07	1	6	170	33	137
2007/08	1	7	192	42	150
2008/09	1	5	136	26	110
2009/10	1	5	150	33	117
2010/11	1	5	147	37	110
2011/12	1	5	143	34	109

Quelle: Amt der Burgenländischen Landesregierung, Statistik Austria

Handelsakademien

(früher: Höhere kaufmännische Schulen)

Schuljahr	Schulen	Klassen	Schüler		
			insgesamt	männlich	weiblich
1957/58	2	2	82	38	44
1960/61	2	8	237	114	123
1965/66	2	9	291	144	147
1970/71	2	10	330	158	172
1975/76	5	29	809	365	444
1976/77	5	36	982	426	556
1977/78	5	40	1.068	449	619
1978/79	5	44	1.144	490	654
1979/80	6	48	1.221	505	716
1980/81	6	54	1.385	569	816
1981/82	6	55	1.446	573	873
1982/83	6	56	1.459	581	878
1983/84	6	56	1.465	581	884
1984/85	6	61	1.504	593	911
1985/86	6	67	1.544	613	931
1986/87	6	71	1.635	643	992
1987/88	6	69	1.669	671	998
1988/89	6	69	1.738	681	1.057
1989/90	6	72	1.702	644	1.058
1990/91	6	73	1.658	602	1.056
1991/92	7	74	1.616	573	1.043
1992/93	7	72	1.585	539	1.046
1993/94	7	74	1.597	523	1.074
1994/95	7	76	1.624	541	1.083
1995/96	7	76	1.777	630	1.147
1996/97	7	79	1.869	664	1.205
1997/98	7	79	1.976	689	1.287
1998/99	7	82	1.981	699	1.282
1999/00	7	85	2.092	810	1.282
2000/01	7	92	2.174	821	1.353
2001/02	7	93	2.217	886	1.331
2002/03	7	94	2.234	872	1.362
2003/04	7	95	2.276	937	1.339
2004/05	7	96	2.318	931	1.387
2005/06	7	93	2.255	924	1.331
2006/07	7	91	2.231	957	1.274
2007/08	7	93	2.224	926	1.298
2008/09	7	95	2.216	930	1.286
2009/10	7	96	2.224	999	1.225
2010/11	7	101	2.270	961	1.309
2011/12	7	99	2.176	949	1.227

Quelle: Amt der Burgenländischen Landesregierung, Statistik Austria

Höhere technische, gewerbliche und kunstgewerbliche Schulen

Schuljahr	Schulen	Klassen	Schüler		
			insgesamt	männlich	weiblich
1967/68	1	4	116	116	-
1970/71	1	14	347	345	2
1971/72	1	17	460	457	3
1972/73	2	18	529	526	3
1973/74	2	22	615	611	4
1974/75	2	24	667	662	5
1975/76	2	27	777	770	7
1976/77	2	30	894	887	7
1977/78	2	33	990	982	8
1978/79	2	36	1.064	1.050	14
1979/80	2	38	1.123	1.103	20
1980/81	2	41	1.170	1.142	28
1981/82	2	40	1.217	1.189	28
1982/83	2	44	1.288	1.267	21
1983/84	2	46	1.383	1.358	25
1984/85	2	54	1.432	1.415	17
1985/86	2	55	1.464	1.442	22
1986/87	2	54	1.487	1.468	19
1987/88	2	57	1.519	1.490	29
1988/89	2	53	1.501	1.472	29
1989/90	2	56	1.551	1.504	47
1990/91	3	61	1.619	1.535	84
1991/92	4	69	1.727	1.565	162
1992/93	4	75	1.828	1.607	221
1993/94	4	80	1.870	1.610	260
1994/95	5	83	1.941	1.606	335
1995/96	5	83	2.080	1.720	360
1996/97	5	85	2.219	1.803	416
1997/98	5	89	2.290	1.823	467
1998/99	5	99	2.437	1.883	554
1999/00	5	100	2.535	1.953	582
2000/01	5	102	2.642	1.994	648
2001/02	5	104	2.616	1.953	663
2002/03	5	104	2.605	1.950	655
2003/04	5	105	2.633	1.981	652
2004/05	5	106	2.630	1.998	632
2005/06	5	105	2.570	1.965	605
2006/07	5	102	2.604	1.986	618
2007/08	5	102	2.579	1.977	602
2008/09	5	103	2.623	2.000	623
2009/10	5	102	2.648	2.025	623
2010/11	5	105	2.684	2.080	604
2011/12	5	105	2.673	2.063	610

Quelle: Amt der Burgenländischen Landesregierung, Statistik Austria

Höhere Lehranstalten für wirtschaftliche Berufe

(früher: Frauenberufliche höhere Schulen)

Schuljahr	Schulen	Klassen	Schüler		
			insgesamt	männlich	weiblich
1970/71	1	1	38	-	38
1971/72	2	3	102	-	102
1972/73	2	5	161	-	161
1973/74	2	8	225	-	225
1974/75	3	12	331	-	331
1975/76	3	15	434	-	434
1976/77	3	18	535	-	535
1977/78	3	22	629	-	629
1978/79	3	24	669	-	669
1979/80	3	26	708	-	708
1980/81	4	29	797	-	797
1981/82	4	31	833	-	833
1982/83	4	33	896	-	896
1983/84	4	35	901	-	901
1984/85	4	37	945	-	945
1985/86	4	38	911	-	911
1986/87	4	39	899	-	899
1987/88	4	37	828	-	828
1988/89	4	37	850	13	837
1989/90	4	38	877	23	854
1990/91	4	38	843	24	819
1991/92	4	36	755	23	732
1992/93	4	36	743	30	713
1993/94	4	34	725	28	697
1994/95	4	35	756	24	732
1995/96	4	35	808	20	788
1996/97	4	36	862	16	846
1997/98	4	37	910	14	896
1998/99	4	38	954	13	941
1999/00	4	39	1.000	16	984
2000/01	4	39	991	20	971
2001/02	4	41	997	28	969
2002/03	4	42	1.024	38	986
2003/04	4	44	1.096	36	1.060
2004/05	4	43	1.104	41	1.063
2005/06	4	45	1.148	53	1.095
2006/07	4	46	1.209	59	1.150
2007/08	4	48	1.263	82	1.181
2008/09	4	49	1.306	87	1.219
2009/10	4	51	1.322	92	1.230
2010/11	4	50	1.325	95	1.230
2011/12	4	53	1.377	108	1.269

Quelle: Amt der Burgenländischen Landesregierung, Statistik Austria

Bildungsanstalt für Kindergartenpädagogik

Schuljahr	Schulen	Klassen	Schüler		
			insgesamt	männlich	weiblich
1972/73	1	3	94	-	94
1973/74	1	5	134	-	134
1974/75	1	7	184	-	184
1975/76	1	8	212	-	212
1976/77	1	8	219	-	219
1977/78	1	8	227	-	227
1978/79	1	8	220	-	220
1979/80	1	8	193	-	193
1980/81	1	7	174	-	174
1981/82	1	7	168	-	168
1982/83	1	7	168	-	168
1983/84	1	8	171	-	171
1984/85	1	8	175	-	175
1985/86	1	8	168	-	168
1986/87	1	8	157	-	157
1987/88	1	8	174	-	174
1988/89	1	8	181	-	181
1989/90	1	11	245	1	244
1990/91	1	11	254	-	254
1991/92	1	11	273	-	273
1992/93	1	11	265	-	265
1993/94	1	12	291	1	290
1994/95	1	13	311	2	309
1995/96	1	12	319	1	318
1996/97	1	13	335	1	334
1997/98	1	13	356	4	352
1998/99	1	14	355	2	353
1999/00	1	15	365	4	361
2000/01	1	15	360	7	353
2001/02	1	15	339	4	335
2002/03	1	14	338	5	333
2003/04	1	14	333	6	327
2004/05	1	15	357	6	351
2005/06	1	14	368	6	362
2006/07	1	15	385	13	372
2007/08	1	15	393	11	382
2008/09	1	15	401	13	388
2009/10	1	15	400	16	384
2010/11	1	15	404	14	390
2011/12	1	15	408	12	396

Quelle: Amt der Burgenländischen Landesregierung, Statistik Austria

Maturanten an höheren Schulen

Reife- prüfungs- jahrgang	Höhere Schulen insgesamt			Allgemeinbildende höhere Schulen			Handelsakademien		
	insgesamt	männlich	weiblich	insgesamt	männlich	weiblich	insgesamt	männlich	weiblich
1955	54	.	.	54	.	.	-	-	-
1960	98	.	.	98	.	.	-	-	-
1965	140	73	67	103	63	40	37	10	27
1970	445	311	134	407	293	114	38	18	20
1975	712	383	329	531	285	246	60	25	35
1976	700	392	308	508	276	232	55	29	26
1977	746	418	328	495	275	220	95	43	52
1978	861	437	424	526	266	260	157	63	94
1979	879	456	423	540	289	251	151	72	79
1980	1.006	531	475	578	296	282	170	77	93
1981	1.088	540	548	618	318	300	198	77	121
1982	1.048	495	553	532	267	265	189	73	116
1983	992	497	495	487	248	239	235	105	130
1984	947	470	477	480	251	229	198	74	124
1985	1.113	524	589	511	242	269	265	103	162
1986	1.089	514	575	504	231	273	219	81	138
1987	1.084	516	568	504	241	263	218	77	141
1988	1.157	585	572	498	239	259	241	95	146
1989	1.114	553	561	502	248	254	259	96	163
1990	1.255	596	659	529	237	292	274	96	178
1991	1.173	504	669	444	176	268	296	125	171
1992	1.137	481	656	445	164	281	288	102	186
1993	1.115	498	617	420	180	240	256	90	166
1994	1.127	528	599	447	190	257	251	83	168
1995	1.110	453	657	395	149	246	236	62	174
1996	1.181	514	667	453	172	281	274	98	176
1997	1.221	548	673	474	205	269	220	66	154
1998	1.325	572	753	546	218	328	276	92	184
1999	1.349	534	815	565	222	343	279	80	199
2000	1.378	564	814	505	192	313	322	115	207
2001	1.412	606	806	509	218	291	328	112	216
2002	1.425	557	868	496	171	325	346	128	218
2003	1.459	632	827	469	176	293	339	140	199
2004	1.482	645	837	487	190	297	332	138	194
2005	1.422	608	814	420	157	263	360	122	238
2006	1.499	620	879	504	183	321	355	113	242
2007	1.520	638	882	481	201	280	365	144	221
2008	1.522	638	884	503	210	293	374	155	219
2009	1.655	691	964	571	250	321	348	113	235
2010	1.517	665	852	532	261	271	347	128	219

Quelle: Landesschulrat für Burgenland, Bundesministerium für Bildung, Wissenschaft und Kultur, Statistik Austria

Höhere technische und gewerbliche Lehranstalten			Höhere Lehranstalten für wirtschaftliche Berufe			Bildungsanstalt für Kindergartenpädagogik		
insgesamt	männlich	weiblich	insgesamt	männlich	weiblich	insgesamt	männlich	weiblich
-	-	-	-	-	-	-	-	-
-	-	-	-	-	-	-	-	-
-	-	-	-	-	-	-	-	-
-	-	-	-	-	-	-	-	-
74	73	1	47	-	47	-	-	-
89	87	2	48	-	48	-	-	-
100	100	0	56	-	56	-	-	-
109	108	1	69	-	69	-	-	-
95	95	0	93	-	93	-	-	-
158	158	0	100	-	100	-	-	-
145	145	0	127	-	127	-	-	-
159	155	4	168	-	168	-	-	-
146	144	2	124	-	124	-	-	-
152	145	7	117	-	117	-	-	-
181	179	2	156	-	156	-	-	-
204	202	2	162	-	162	-	-	-
200	198	2	162	-	162	-	-	-
254	251	3	164	-	164	-	-	-
209	209	0	144	-	144	-	-	-
287	263	24	128	0	128	37	0	37
232	203	29	164	0	164	37	0	37
248	215	33	106	0	106	50	0	50
248	224	24	148	4	144	43	0	43
261	252	9	121	3	118	47	0	47
291	242	49	123	0	123	65	0	65
314	244	70	89	0	89	51	0	51
349	269	80	131	8	123	47	0	47
314	261	53	125	0	125	64	1	63
293	232	61	142	0	142	70	0	70
326	256	70	159	1	158	66	0	66
361	274	87	152	2	150	62	0	62
352	254	98	168	3	165	63	1	62
407	313	94	180	3	177	64	0	64
423	315	108	174	2	172	66	0	66
448	325	123	137	3	134	57	1	56
422	314	108	159	10	149	59	0	59
421	287	134	196	5	191	57	1	56
353	268	85	227	5	222	65	0	65
427	318	109	225	8	217	84	2	82
384	261	123	195	14	181	59	1	58

Pädagogische Hochschule Burgenland

(LBA bzw. PÄDAK)

Schuljahr	Anstalten	Klassen, Jahrgänge	Studenten		
			insgesamt	männlich	weiblich
1923/24	1	4	57	57	-
1927/28	2	8	170	97	73
1930/31	2	-	183	114	69
1937/38	3	-	245	166	79
1945/46	1	-	57	-	57
1950/51	1	-	64	-	64
1955/56	1	3	63	-	63
1960/61	3	11	313	198	115
1965/66	3	7	208	122	86
1970/71	1	-	191	92	99
1975/76	1	-	209	85	124
1980/81	1	-	139	39	100
1981/82	1	-	146	35	111
1982/83	1	-	157	46	111
1983/84	1	-	193	53	140
1984/85	1	-	187	51	136
1985/86	1	-	164	34	130
1986/87	1	-	151	34	117
1987/88	1	-	170	29	141
1988/89	1	-	179	27	152
1989/90	1	-	156	23	133
1990/91	1	-	172	24	148
1991/92	1	-	209	32	177
1992/93	1	-	249	36	213
1993/94	1	-	259	34	225
1994/95	1	-	229	32	197
1995/96	1	-	201	34	167
1996/97	1	-	173	31	142
1997/98	1	-	228	45	183
1998/99	1	-	218	34	184
1999/00	1	-	244	40	204
2000/01	1	-	229	38	191
2001/02	1	-	129	18	111
2002/03	1	-	126	23	103
2003/04	1	-	115	20	95
2004/05	1	-	110	15	95
2005/06	1	-	101	16	85
2006/07	1	-	101	15	86
2007/08	1	-	157	15	142
2008/09	1	-	240	11	229
2009/10	1	-	316	24	292
2010/11	1	-	320	18	302
2011/12	1	-	405	53	352

Quelle: Amt der Burgenländischen Landesregierung, Statistik Austria

Fachhochschul-Studiengänge

Studienjahr	Studiengänge	Studenten		
		insgesamt	männlich	weiblich
1994/95	2	135	83	52
1995/96	2	236	134	102
1996/97	2	345	189	156
1997/98	3	472	256	216
1998/99	3	585	307	278
1999/00	3	675	333	342
2000/01	3	763	363	400
2001/02	4	846	399	447
2002/03	6	968	471	497
2003/04	6	1.032	483	549
2004/05	11	1.121	537	584
2005/06	13	1.244	602	642
2006/07	17	1.349	641	708
2007/08	21	1.378	636	742
2008/09	19	1.451	683	768
2009/10	19	1.453	720	733
2010/11	17	1.510	744	766
2011/12	17	1.584	783	801

Quelle: Amt der Burgenländischen Landesregierung, Statistik Austria

Burgenländische Studenten an den Universitäten Österreichs

Wintersemester	Studenten		
	insgesamt	männlich	weiblich
1955/56	284	244	40
1960/61	499	413	86
1965/66	617	510	107
1970/71	860	658	202
1975/76	2.096	1.381	715
1976/77	2.358	1.535	823
1977/78	2.552	1.630	922
1978/79	2.702	1.693	1.009
1979/80	2.912	1.747	1.165
1980/81	3.055	1.813	1.242
1981/82	3.360	1.956	1.404
1982/83	3.608	2.076	1.532
1983/84	3.739	2.145	1.594
1984/85	3.834	2.181	1.653
1985/86	4.011	2.261	1.750
1986/87	4.144	2.313	1.831
1987/88	4.327	2.403	1.924
1988/89	4.353	2.411	1.942
1989/90	4.465	2.470	1.995
1990/91	4.522	2.499	2.023
1991/92	4.715	2.581	2.134
1992/93	4.808	2.569	2.239
1993/94	4.895	2.559	2.336
1994/95	5.066	2.616	2.450
1995/96	5.168	2.650	2.518
1996/97	5.165	2.620	2.545
1997/98	5.080	2.500	2.580
1998/99	5.193	2.501	2.692
1999/00	5.248	2.426	2.822
2000/01	5.201	2.361	2.840
2001/02	4.317	1.870	2.447
2002/03	4.444	1.916	2.528
2003/04	4.662	1.986	2.676
2004/05	4.570	1.966	2.604
2005/06	4.652	2.038	2.614
2006/07	4.856	2.141	2.715
2007/08	4.883	2.169	2.714
2008/09	4.957	2.211	2.746
2009/10	5.562	2.482	3.080
2010/11	5.636	2.555	3.081

Quelle: Statistik Austria

davon studieren in						
Wien	Graz	Innsbruck	Leoben	Salzburg	Linz	Klagenfurt
257	22	1	4	-	-	-
457	38	-	4	-	-	-
544	69	3	1	-	-	-
732	110	9	2	4	3	-
1.829	299	12	5	3	1	1
2.058	335	12	5	4	1	2
2.217	367	12	6	3	1	2
2.366	368	15	4	4	2	1
2.551	421	15	3	5	4	-
2.715	433	10	4	8	3	-
2.982	484	14	6	6	4	-
3.171	517	14	11	5	9	1
3.327	502	8	10	7	10	-
3.499	463	9	13	9	17	1
3.626	521	8	20	6	20	5
3.753	524	8	23	7	7	3
3.918	539	7	32	8	12	5
3.972	514	10	39	8	9	3
4.079	529	8	42	9	9	3
4.203	474	10	49	14	12	3
4.388	508	11	55	15	22	3
4.439	499	13	63	28	31	4
4.534	508	17	62	30	37	4
4.705	533	21	65	25	40	4
4.811	540	26	64	19	48	-
4.785	537	22	66	19	73	-
4.665	516	20	63	11	40	2
4.728	564	21	59	12	24	1
4.773	545	18	59	13	29	2
4.761	530	12	49	17	24	3
4.087	415	12	41	15	52	3
4.151	408	11	41	10	33	4
4.146	398	8	45	5	55	5
4.258	424	7	45	7	61	3
4.332	456	8	42	6	76	3
4.433	478	10	51	5	73	3
4.513	493	11	55	7	88	7
4.568	509	12	64	9	94	7
5.136	546	13	66	10	109	13
5.174	560	21	76	8	118	10

Bevölkerung nach dem Erwerbsstatus (ILO-Konzept) im Jahr 2011

nach Bundesland und Geschlecht

Bundesland	Bevölkerung in Privathaushalten ohne Präsenz- und Zivildienst										
	insgesamt	15+ Jahre	15-64 Jahre	Erwerbspersonen							
				insgesamt			Erwerbstätige			Arbeitslose	
				15+ Jahre	15-64 Jahre	in % ¹⁾	15+ Jahre	15-64 Jahre	in % ²⁾	15+ Jahre	in % ³⁾
in 1.000	in 1.000	in 1.000	in 1.000	in 1.000	in % ¹⁾	in 1.000	in 1.000	in % ²⁾	in 1.000	in % ³⁾	

insgesamt

Burgenland	281,7	244,1	189,8	140,8	139,9	73,7	135,7	134,8	71,0	5,1	3,6
Kärnten	551,2	473,7	369,5	274,0	269,6	73,0	264,4	259,9	70,4	9,7	3,5
Niederösterreich	1.590,2	1.353,0	1.062,7	825,0	810,5	76,3	790,2	775,7	73,0	34,9	4,2
Oberösterreich	1.389,2	1.172,5	945,8	740,5	728,0	77,0	716,8	704,3	74,5	23,7	3,2
Salzburg	523,0	442,2	359,4	284,6	277,6	77,2	277,4	270,4	75,2	7,2	2,5
Steiermark	1.195,2	1.030,5	811,4	622,3	611,0	75,3	602,0	590,7	72,8	20,2	3,3
Tirol	701,5	593,8	483,3	371,6	363,0	75,1	362,3	353,8	73,2	9,4	2,5
Vorarlberg	366,1	304,3	249,4	195,2	192,1	77,0	188,1	185,1	74,2	7,1	3,6
Wien	1.692,5	1.448,2	1.172,3	868,7	856,7	73,1	807,0	795,0	67,8	61,7	7,1
Österreich	8.290,6	7.062,3	5.643,6	4.322,9	4.248,4	75,3	4.143,9	4.069,7	72,1	179,0	4,2

männlich

Burgenland	137,2	118,0	95,2	76,9	76,2	80,1	74,3	73,6	77,3	2,6	3,4
Kärnten	267,2	227,6	183,7	147,4	145,0	78,9	142,5	140,0	76,3	4,9	3,4
Niederösterreich	777,7	655,8	529,4	443,3	433,8	81,9	424,8	415,4	78,5	18,5	4,2
Oberösterreich	684,3	573,3	475,3	404,1	396,8	83,5	392,9	385,7	81,1	11,2	2,8
Salzburg	254,6	213,2	176,8	151,7	147,1	83,2	148,2	143,7	81,3	3,4	2,3
Steiermark	584,5	500,3	407,8	334,6	328,0	80,4	323,7	317,1	77,7	10,9	3,3
Tirol	343,7	288,5	240,0	200,2	195,3	81,4	195,5	190,7	79,5	4,7	2,3
Vorarlberg	180,2	148,7	124,7	106,9	104,7	84,0	103,9	101,7	81,6	3,0	2,8
Wien	812,0	686,6	573,8	455,8	448,5	78,2	422,0	414,7	72,3	33,8	7,4
Österreich	4.041,5	3.412,1	2.806,7	2.320,8	2.275,4	81,1	2.227,9	2.182,6	77,8	92,9	4,0

weiblich

Burgenland	144,5	126,1	94,6	63,9	63,7	67,3	61,5	61,2	64,7	2,5	3,9
Kärnten	284,0	246,0	185,8	126,6	124,6	67,1	121,8	119,9	64,5	4,7	3,8
Niederösterreich	812,5	697,2	533,4	381,8	376,8	70,6	365,3	360,3	67,6	16,4	4,3
Oberösterreich	704,8	599,1	470,5	336,4	331,2	70,4	323,9	318,7	67,7	12,6	3,8
Salzburg	268,4	229,0	182,5	133,0	130,5	71,5	129,2	126,7	69,4	3,8	2,9
Steiermark	610,7	530,2	403,6	287,6	283,0	70,1	278,3	273,7	67,8	9,3	3,3
Tirol	357,8	305,3	243,3	171,5	167,7	68,9	166,8	163,0	67,0	4,7	2,7
Vorarlberg	185,9	155,6	124,7	88,3	87,4	70,1	84,2	83,3	66,8	4,1	4,6
Wien	880,5	761,6	598,5	413,0	408,2	68,2	385,0	380,3	63,5	28,0	6,8
Österreich	4.249,1	3.650,2	2.836,9	2.002,1	1.973,0	69,5	1.916,0	1.887,1	66,5	86,1	4,3

Quelle: Statistik Austria, Arbeitskräfteerhebung

¹⁾ Erwerbsquote: bezogen auf die Bevölkerung der jeweiligen Altersgruppe²⁾ Erwerbstätigenquote: bezogen auf die Bevölkerung der jeweiligen Altersgruppe³⁾ Arbeitslosenquote (internationale Berechnung): bezogen auf die Erwerbspersonen der jeweiligen Altersgruppe

Erwerbsquote 2011 nach Bundesländern und Geschlecht

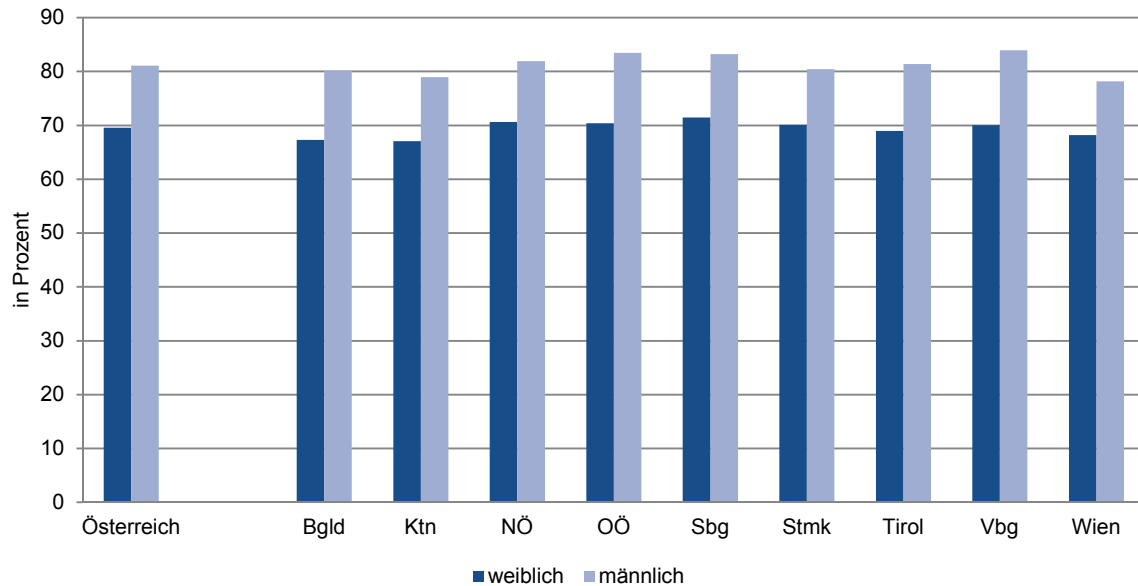

Arbeitslosenquote 2011 nach Bundesländern und Geschlecht

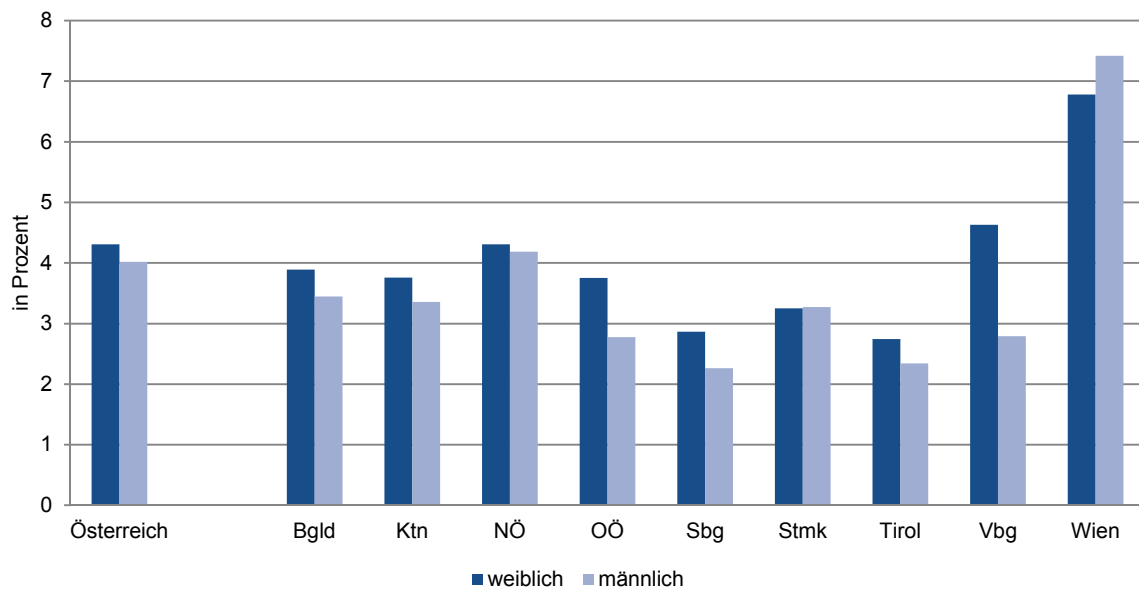

Arbeitsmarkt im Burgenland im Jahresdurchschnitt

Jahr	unselbständig Beschäftigte			vorgemerkte Arbeitslose			Arbeitslosenquote in % ¹⁾		
	insgesamt	männlich	weiblich	insgesamt	männlich	weiblich	insgesamt	männlich	weiblich
1970	44.194	27.689	16.505	3.730	2.463	1.267	7,8	8,2	7,1
1971	46.168	28.888	17.280	3.045	1.785	1.260	6,2	5,8	6,8
1972	47.713	29.056	18.657	2.548	1.377	1.171	5,1	4,5	5,9
1973	50.137	29.965	20.172	2.215	1.114	1.101	4,2	3,6	5,2
1974	51.837	30.532	21.305	1.896	1.081	815	3,5	3,4	3,7
1975	52.350	30.545	21.805	2.526	1.606	920	4,6	5,0	4,0
1976	53.109	30.852	22.257	2.395	1.578	817	4,3	4,9	3,5
1977	59.258	34.488	24.770	1.893	1.185	708	3,1	3,3	2,8
1978	60.352	35.982	24.370	1.975	1.289	686	3,2	3,5	2,7
1979	61.530	36.475	25.055	1.928	1.314	614	3,0	3,5	2,4
1980	62.642	36.802	25.840	2.213	1.530	683	3,4	4,0	2,6
1981	63.576	37.276	26.300	2.797	1.965	832	4,2	5,0	3,1
1982	62.458	36.435	26.023	4.734	3.505	1.229	7,0	8,8	4,5
1983	62.120	36.257	25.863	5.464	3.974	1.490	8,1	9,9	5,4
1984	62.526	36.663	25.863	5.412	3.927	1.485	8,0	9,7	5,4
1985	62.714	36.310	26.404	6.155	4.419	1.736	8,9	10,8	6,2
1986	63.010	36.380	26.630	5.982	4.095	1.887	8,7	10,1	6,6
1987	63.424	36.374	27.050	6.067	4.070	1.997	8,7	10,1	6,9
1988	64.459	36.979	27.480	5.555	3.605	1.950	7,9	8,9	6,6
1989	66.340	37.932	28.408	5.100	3.171	1.929	7,1	7,7	6,4
1990	68.720	39.365	29.354	5.640	3.276	2.364	7,6	7,7	7,5
1991	70.727	40.268	30.460	5.967	3.311	2.656	7,8	7,6	8,0
1992	73.126	41.274	31.852	5.895	3.291	2.604	7,5	7,4	7,6
1993	73.836	41.631	32.205	6.518	3.738	2.781	8,1	8,2	7,9
1994	75.342	42.755	32.588	6.244	3.342	2.902	7,7	7,2	8,2
1995	75.753	43.000	32.753	6.451	3.518	2.934	7,8	7,6	8,2
1996	76.072	43.215	32.858	7.201	3.987	3.215	8,6	8,4	8,9
1997	77.099	43.934	33.166	7.596	4.094	3.502	9,0	8,5	9,6
1998	77.724	44.035	33.690	7.720	4.118	3.602	9,0	8,6	9,7
1999	79.028	44.583	34.445	7.296	3.905	3.391	8,5	8,1	9,0
2000	80.263	44.708	35.555	6.840	3.692	3.148	7,9	7,6	8,1
2001	80.994	44.822	36.173	7.236	4.073	3.164	8,2	8,3	8,0
2002	82.816	45.266	37.550	7.802	4.501	3.301	8,6	9,0	8,1
2003	84.304	45.593	38.711	7.946	4.533	3.413	8,6	9,0	8,1
2004	84.215	45.159	39.057	7.978	4.507	3.471	8,7	9,1	8,2
2005	85.110	45.470	39.640	8.412	4.739	3.672	9,0	9,4	8,5
2006	86.248	46.010	40.239	7.997	4.481	3.516	8,5	8,9	8,0
2007	88.011	46.973	41.038	7.277	4.106	3.171	7,6	8,0	7,2
2008	91.304	49.062	42.242	7.213	4.009	3.203	7,3	7,6	7,0
2009	91.146	48.393	42.753	8.297	4.752	3.545	8,3	8,9	7,7
2010	92.341	48.756	43.585	7.810	4.515	3.295	7,8	8,5	7,0
2011	94.276	49.775	44.501	7.663	4.297	3.366	7,5	7,9	7,0

Quelle: Hauptverband der Sozialversicherungsträger, Arbeitsmarktservice Burgenland

¹⁾ nationale Berechnung

Vorgemerkte Arbeitslose im Burgenland im Jahresdurchschnitt

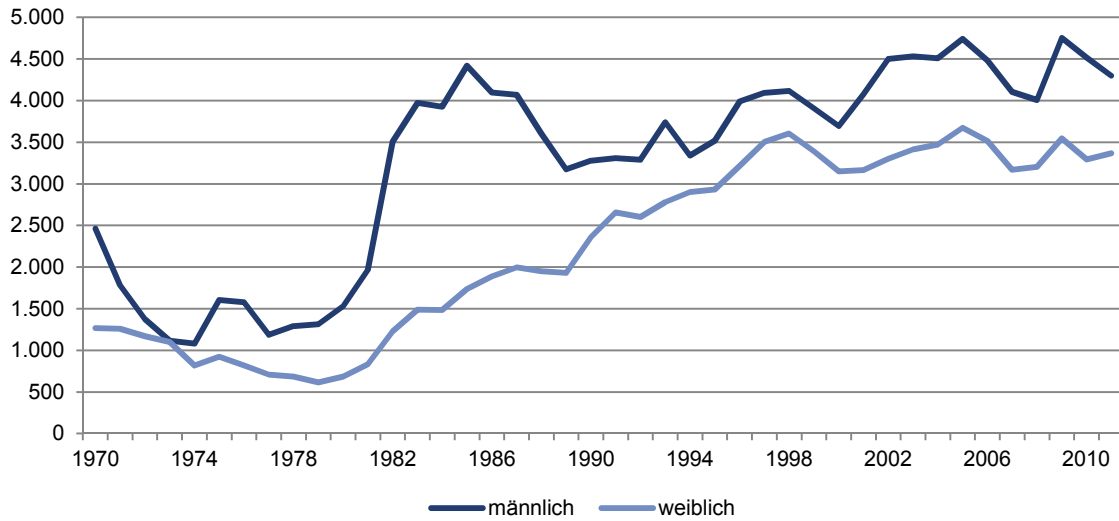

Vorgemerkte Arbeitslose im Burgenland nach Monaten

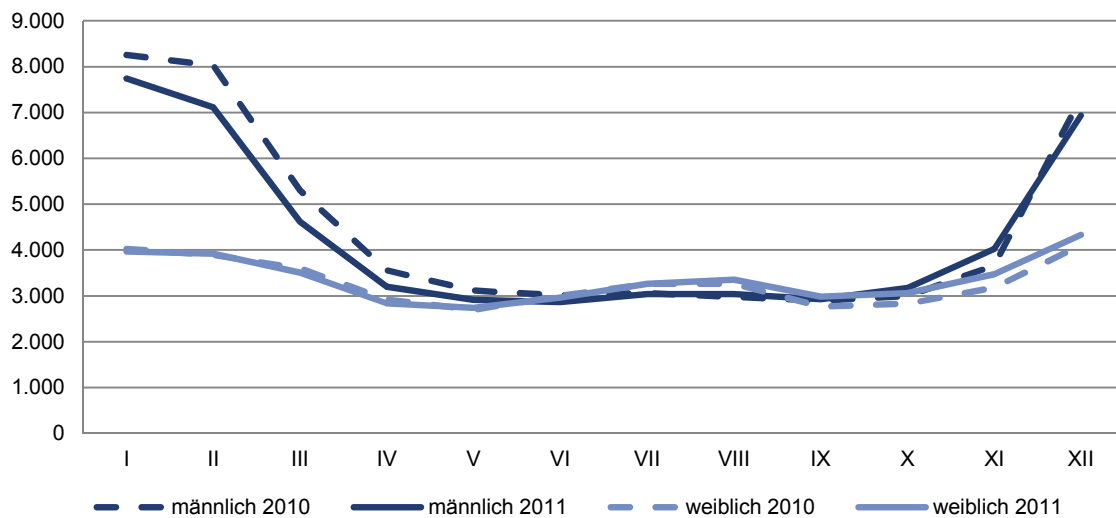

Arbeitsmarkt im Burgenland nach Monaten

Jahr	unselbständig Beschäftigte			vorgemerkte Arbeitslose			Arbeitslosenquote in % ¹⁾		
	insgesamt	männlich	weiblich	insgesamt	männlich	weiblich	insgesamt	männlich	weiblich
2010									
I	85.525	43.712	41.813	12.277	8.252	4.025	12,6	15,9	8,8
II	85.944	44.093	41.851	11.914	8.024	3.890	12,2	15,4	8,5
III	89.789	47.431	42.358	8.900	5.302	3.598	9,0	10,1	7,8
IV	92.527	49.242	43.285	6.475	3.557	2.918	6,5	6,7	6,3
V	93.855	50.128	43.727	5.815	3.117	2.698	5,8	5,9	5,8
VI	95.183	50.797	44.386	6.005	3.010	2.995	5,9	5,6	6,3
VII	96.779	51.603	45.176	6.327	3.064	3.263	6,1	5,6	6,7
VIII	96.357	51.397	44.960	6.235	2.974	3.261	6,1	5,5	6,8
IX	96.618	51.595	45.023	5.660	2.890	2.770	5,5	5,3	5,8
X	95.385	50.846	44.539	5.832	2.999	2.833	5,8	5,6	6,0
XI	92.520	49.275	43.245	6.841	3.662	3.179	6,9	6,9	6,8
XII	87.604	44.949	42.655	11.436	7.329	4.107	11,5	14,0	8,8
Ø	92.341	48.756	43.585	7.810	4.515	3.295	7,8	8,5	7,0

2011

I	87.362	44.778	42.584	11.704	7.735	3.969	11,8	14,7	8,5
II	88.492	45.729	42.763	11.028	7.107	3.921	11,1	13,5	8,4
III	91.642	48.331	43.311	8.124	4.617	3.507	8,1	8,7	7,5
IV	93.662	49.691	43.971	6.031	3.197	2.834	6,0	6,0	6,1
V	95.875	51.069	44.806	5.648	2.911	2.737	5,6	5,4	5,8
VI	96.988	51.727	45.261	5.823	2.862	2.961	5,7	5,2	6,1
VII	98.358	52.367	45.991	6.298	3.037	3.261	6,0	5,5	6,6
VIII	98.215	52.319	45.896	6.392	3.038	3.354	6,1	5,5	6,8
IX	97.725	52.167	45.558	5.912	2.927	2.985	5,7	5,3	6,1
X	96.720	51.566	45.154	6.234	3.175	3.059	6,1	5,8	6,3
XI	95.460	50.801	44.659	7.493	4.022	3.471	7,3	7,3	7,2
XII	90.813	46.756	44.057	11.268	6.937	4.331	11,0	12,9	9,0
Ø	94.276	49.775	44.501	7.663	4.297	3.366	7,5	7,9	7,0

Quelle: Hauptverband der Sozialversicherungsträger, Arbeitsmarktservice Burgenland

¹⁾ nationale Berechnung

Unselbständig Beschäftigte im Burgenland im Jahresdurchschnitt

nach Geschlecht

Jahr	insgesamt			Inländer			Ausländer			Anteil insg.
	insg.	männl.	weibl.	insg.	männl.	weibl.	insg.	männl.	weibl.	
1995	75.753	43.000	32.753	68.707	37.854	30.853	7.046	5.146	1.900	9,3
1996	76.072	43.215	32.858	68.877	38.044	30.834	7.195	5.171	2.024	9,5
1997	77.099	43.934	33.166	69.885	38.757	31.135	7.214	5.227	1.986	9,4
1998	77.724	44.035	33.690	70.503	38.830	31.653	7.221	5.276	1.940	9,3
1999	79.028	44.583	34.445	71.412	39.347	32.406	7.617	5.551	2.061	9,6
2000	80.263	44.708	35.555	72.189	39.458	33.515	8.074	5.803	2.272	10,1
2001	80.994	44.822	36.173	72.520	39.569	34.140	8.475	6.070	2.405	10,5
2002	82.816	45.266	37.550	73.813	40.014	35.521	9.003	6.416	2.587	10,9
2003	84.304	45.593	38.711	74.689	40.349	36.690	9.615	6.754	2.860	11,4
2004	84.215	45.159	39.057	74.244	39.918	37.039	9.971	6.942	3.029	11,8
2005	85.110	45.470	39.640	74.916	40.230	37.626	10.194	7.019	3.175	12,0
2006	86.248	46.010	40.239	75.544	40.763	38.230	10.704	7.335	3.369	12,4
2007	88.012	46.973	41.038	76.395	41.733	39.041	11.617	7.883	3.734	13,2
2008	91.304	49.062	42.242	78.511	43.835	40.255	12.793	8.634	4.159	14,0
2009	91.146	48.393	42.753	77.983	43.162	40.777	13.163	8.706	4.457	14,4
2010	92.341	48.756	43.585	78.188	43.126	40.854	14.153	9.248	4.904	15,3
2011	94.276	49.775	44.501	78.435	39.397	39.038	15.841	10.378	5.463	16,8

Quelle: Hauptverband der Sozialversicherungsträger

Ausländische unselbständig Beschäftigte im Burgenland im Jahresdurchschnitt

nach Staatsangehörigkeit

Jahr	insgesamt	ehemaliges Jugoslawien	Türkei	Deutschland	Polen	Ungarn	Rumänien	ehemaliges Tschechien	sonstige Staaten
1995	7.046	1.723	389	154	249	3.167	435	396	532
1996	7.195	1.793	394	170	247	3.200	438	408	546
1997	7.214	1.814	402	194	245	3.236	421	377	525
1998	7.221	1.849	400	223	242	3.314	387	373	434
1999	7.617	1.956	399	237	246	3.594	380	391	414
2000	8.074	2.017	408	277	242	3.884	392	417	437
2001	8.475	2.076	403	322	245	4.223	366	418	422
2002	9.003	2.154	390	378	244	4.595	367	450	426
2003	9.615	2.194	390	416	262	4.900	384	471	598
2004	9.971	2.125	390	441	275	5.185	417	512	627
2005	10.194	2.100	421	498	289	5.281	408	539	658
2006	10.704	2.112	466	565	302	5.543	411	561	744
2007	11.617	2.162	441	639	287	6.215	429	612	833
2008	12.793	2.115	454	762	299	7.065	526	650	923
2009	13.163	2.086	403	778	321	7.497	564	676	838
2010	14.153	2.124	414	849	365	8.174	658	691	879
2011	15.841	2.133	419	886	393	9.525	710	760	1.015

Quelle: Hauptverband der Sozialversicherungsträger

Unselbständig Beschäftigte im Burgenland im Jahresdurchschnitt 2008 - 2011

nach ÖNACE

Wirtschaftsklasse		2008	2009	2010	2011
insgesamt		91.304	91.146	92.341	94.276
A	Land- und Forstwirtschaft, Fischerei	1.675	1.603	1.581	1.922
B	Bergbau und Gewinnung von Steinen und Erden	222	214	219	202
C	Verarbeitendes Gewerbe/Herstellung von Waren	14.920	14.190	14.023	14.417
D	Energieversorgung	930	923	893	884
E	Wasserversorgung; Abwasser- und Abfallentsorgung und Beseitigung von Umweltverschmutzung	800	796	781	798
F	Baugewerbe/Bau	8.312	8.282	8.254	8.592
G	Handel; Instandhaltung und Reparatur von KFZ	13.134	13.312	13.579	14.097
H	Verkehr und Lagerei	4.887	4.604	4.486	4.476
I	Gastgewerbe/Beherbergung und Gastronomie	5.180	5.342	5.491	5.593
J	Information und Kommunikation	938	980	987	1.046
K	Erbringung von Finanz- und Versicherungsdienstleistungen	2.658	2.679	2.616	2.603
L	Grundstücks- und Wohnungswesen	664	658	713	784
M	Erbringung von freiberuflichen, wissenschaftlichen und technischen Dienstleistungen	2.078	2.124	2.171	2.256
N	Erbringung von sonstigen wirtschaftlichen Dienstleistungen	2.246	2.164	2.430	2.645
O	Öffentliche Verwaltung, Verteidigung; Sozialversicherung	16.966	17.177	17.426	17.456
P	Erziehung und Unterricht	1.270	1.370	1.493	1.509
Q	Gesundheits- und Sozialwesen	7.437	7.655	7.938	8.204
R	Kunst, Unterhaltung und Erholung	866	857	868	945
S	Erbringung von sonstigen Dienstleistungen	2.400	2.417	2.584	2.646
T	Private Haushalte mit Hauspersonal; Herstellung von Waren und Erbringung von Dienstleistungen	99	82	68	63
U	Exterritoriale Organisation und Körperschaften	0	1	1	3
	Wirtschaftsklassen unbekannt	324	441	631	94
	Präsenzdienner	207	163	194	205
	Kinderbetreuungsgeld- bzw. Karenzgeld-BezieherInnen	3.093	3.113	2.914	2.834

Quelle: Hauptverband der Sozialversicherungsträger

Rundungsdifferenzen nicht ausgeglichen

Unselbständig Beschäftigte im Burgenland im Jahresdurchschnitt 2011

nach ÖNACE und Geschlecht

Wirtschaftsklasse		Ø 2011		
		insgesamt	männlich	weiblich
insgesamt		94.276	49.775	44.501
A	Land- und Forstwirtschaft, Fischerei	1.922	1.187	736
B	Bergbau und Gewinnung von Steinen und Erden	202	165	37
C	Verarbeitendes Gewerbe/Herstellung von Waren	14.417	9.864	4.553
D	Energieversorgung	884	692	192
E	Wasserversorgung; Abwasser- und Abfallentsorgung und Beseitigung von Umweltverschmutzung	798	665	133
F	Baugewerbe/Bau	8.592	7.650	942
G	Handel; Instandhaltung und Reparatur von Kfz	14.097	5.845	8.252
H	Verkehr und Lagerei	4.476	3.790	686
I	Gastgewerbe/Beherbergung und Gastronomie	5.593	2.149	3.444
J	Information und Kommunikation	1.046	648	398
K	Erbringung von Finanz- und Versicherungsdienstleistungen	2.603	1.466	1.137
L	Grundstücks- und Wohnungswesen	784	332	451
M	Erbringung von freiberuflichen, wissenschaftlichen und technischen Dienstleistungen	2.256	1.001	1.256
N	Erbringung von sonstigen wirtschaftlichen Dienstleistungen	2.645	1.382	1.262
O	Öffentliche Verwaltung, Verteidigung; Sozialversicherung	17.456	8.839	8.617
P	Erziehung und Unterricht	1.509	747	763
Q	Gesundheits- und Sozialwesen	8.204	1.753	6.452
R	Kunst, Unterhaltung und Erholung	945	457	489
S	Erbringung von sonstigen Dienstleistungen	2.646	805	1.841
T	Private Haushalte mit Hauspersonal; Herstellung von Waren und Erbringung von Dienstleistungen	63	14	50
U	Exterritoriale Organisation und Körperschaften	3	1	2
	Wirtschaftsklassen unbekannt	94	56	38
	Präsenzdiener	205	205	0
	Kinderbetreuungsgeld- bzw. Karenzgeld-BezieherInnen	2.834	62	2.772

Quelle: Hauptverband der Sozialversicherungsträger

Rundungsdifferenzen nicht ausgeglichen

Besetzte Planstellen in VBÄ¹⁾ - aktive Landesbedienstete (ohne Karenzen)

	2002	2003	2004	2005	2006	2007	2008 ³⁾	2009	2010	2011
Amt ²⁾	1.984,8	1.957,8	1.965,8	1.985,0	1.925,2	1.895,1	1.972,3	1.969,9	1.929,2	1.891,0
KRAGES	1.654,3	1.700,7	1.734,8	1.757,2	1.759,3	1.761,3	1.772,5	1.760,8	1.751,1	1.690,1
Lehrer	2.294,6	2.118,6	2.061,3	2.055,3	2.040,0	2.036,6	2.074,5	2.135,4	2.178,9	2.240,9
Gemeinden	2.693,3	2.798,2	2.721,1	2.802,0	2.836,3	2.936,2	3.105,3	3.134,6	3.160,2	3.118,2

Quelle: Amt der Burgenländischen Landesregierung

¹⁾ Vollbeschäftigungsäquivalenten (VBÄ)

²⁾ Zum Amt zählen auch LehrerInnen an Landwirtschaftlichen Schulen, Kollektivvertragsbedienstete sind nicht enthalten.

³⁾ Ab 2008 erfolgte die Übernahme von ca. 120 Kollektivvertragsbediensteten in den Landesdienst.

Anmerkungen und Erläuterungen zu den beigefügten Tabellen:

Unter Landesbedienstete bzw. Landesdienst werden meist Bedienstete unterschiedlicher Gebietskörperschaften zusammengefasst:

Amt der Landesregierung, Landesverwaltung (= **Amt**): Abteilungen des Amtes der Landesregierung, Bezirkshauptmannschaften, Baudienstleistungszentren, Anstalten und nachgeordnete Dienststellen, Landwirtschaftliche Schulen

LandeslehrerInnen (= **Lehrer**): Allgemeinbildende und Berufsbildende Pflichtschulen, ohne Landwirtschaftliche Schulen

Landeskranken- und Pflegeanstalten (= **KRAGES**): Landeskrankenanstalten und Pflegeheime

Gemeindebedienstete (= **Gemeinden**): Bedienstete der Gemeinden und Gemeindeverbände

Besetzte Planstellen in VBÄ

Die Angabe des Personalstandes erfolgt in sogenannten Vollbeschäftigungsäquivalenten (=VBÄ). Dabei wird das Beschäftigungsausmaß der Bediensteten berücksichtigt. Im Regelfall werden Bedienstete, die sich auf Karenzurlaub befinden, nicht gezählt. Die Zählung erfolgt jeweils zum Stichtag 31.12. eines jeden Jahres.

Bedienstetenanzahl in Kopffahlen

Die Zählung der Bediensteten erfolgt nach Köpfen, mit oder ohne die Einbeziehung der Karenzen. Karenzierte Bedienstete weisen ein gültiges Dienstverhältnis auf, erbringen jedoch keine Leistung und verursachen keine Kosten.

Dienstverhältnis

Grundsätzlich gibt es im Landesdienst zwei Arten von Dienstverhältnissen, das öffentlich rechtliche (Beamte) und das vertragliche (Vertragsbedienstete).

Verwendungsgruppe

A - abgeschlossenes Hochschul- und Fachhochschulstudium

B - Reifeprüfung, Matura

C - Fachausbildung

D - mittlere Ausbildung

E - keine Ausbildung

L - alle Gruppen des Lehrpersonals

P - alle Gruppen der Arbeiter p1 - p5

Aufteilung der VBÄ nach Dienstverhältnis (ohne Karenzen)

Dienstverhältnis	2002	2003	2004	2005	2006	2007	2008 ¹⁾	2009	2010	2011
Amt										
insgesamt	1.984,5	1.956,8	1.965,8	1.985,0	1.925,2	1.895,1	1.972,3	1.969,9	1.929,2	1.891,0
Beamte	548,9	537,9	513,1	499,1	484,4	468,2	444,2	416,9	384,9	360,7
Vertragsbedienstete	1.435,6	1.418,9	1.452,7	1.485,9	1.440,8	1.426,9	1.528,1	1.553,1	1.544,4	1.530,3
KRAGES										
insgesamt	1.654,3	1.700,7	1.734,8	1.757,2	1.759,3	1.761,3	1.772,5	1.760,8	1.751,1	1.690,1
Beamte	31,0	26,0	23,0	20,0	17,0	15,0	15,0	14,0	12,0	9,0
Vertragsbedienstete	1.623,3	1.674,7	1.711,8	1.737,2	1.742,3	1.746,3	1.757,5	1.746,8	1.739,1	1.681,1
Lehrer										
insgesamt	2.294,6	2.118,6	2.061,3	2.055,3	2.040,0	2.036,6	2.074,5	2.135,4	2.178,9	2.240,9
Beamte	1.867,1	1.645,9	1.597,7	1.586,7	1.556,1	1.503,4	1.453,8	1.390,6	1.288,8	1.192,5
Vertragsbedienstete	427,4	472,7	463,6	468,6	483,9	533,1	620,7	744,8	890,1	1.048,5
Gemeinden										
insgesamt	2.693,3	2.798,2	2.721,1	2.802,0	2.836,3	2.936,2	3.105,3	3.134,6	3.160,2	3.118,2
Beamte	169,0	169,0	168,0	169,0	168,0	165,0	166,0	167,0	168,0	170,0
Vertragsbedienstete	2.524,3	2.629,2	2.553,1	2.633,0	2.668,3	2.771,2	2.939,3	2.967,6	2.992,2	2.948,2

Quelle: Amt der Burgenländischen Landesregierung

¹⁾ ab 2008 Übernahme der Kollektivvertragsbediensteten**Aufteilung der VBÄ nach Verwendungsgruppen (ohne Karenzen)¹⁾**

Verwendungsgruppe	2002	2003	2004	2005	2006	2007	2008	2009	2010	2011
insgesamt	1.984,5	1.956,8	1.965,8	1.985,0	1.925,2	1.895,1	1.972,3	1.969,9	1.929,2	1.891,0
A	226,3	229,2	228,7	235,0	226,8	225,6	222,8	231,2	230,8	238,0
B	418,1	414,4	416,2	418,6	416,9	410,7	411,9	414,6	409,7	414,1
C	334,9	327,3	337,5	341,6	346,4	340,5	341,9	360,7	363,6	361,1
D	209,7	211,0	195,5	193,3	182,6	181,6	169,5	149,8	138,5	129,2
E	55,6	54,6	55,6	55,6	52,1	51,1	47,4	47,4	44,2	43,7
L	77,6	72,2	82,7	80,2	80,3	78,2	79,8	77,6	78,2	76,6
P	662,3	648,1	649,8	660,9	620,2	607,5	699,1	688,6	664,4	628,4

Quelle: Amt der Burgenländischen Landesregierung

¹⁾ Eine Gliederung nach Verwendungsgruppen ist nur für die Landesverwaltung möglich, d.h. ohne Lehrer, KRAGES, Gemeinden.

Landesbedienstete am 31.12. nach Geschlecht (Kopfzahlen inkl. Karenzen)¹⁾

	2002	2003	2004	2005	2006	2007	2008	2009	2010	2011
Amt										
insgesamt	2.189	2.185	2.190	2.212	2.156	2.123	2.176	2.156	2.118	2.071
männlich	1.303	1.278	1.279	1.292	1.244	1.218	1.278	1.250	1.214	1.183
weiblich	886	907	911	920	912	905	898	906	904	888
KRAGES										
insgesamt	1.913	1.965	2.050	2.084	2.109	2.109	2.133	2.113	2.152	2.055
männlich	419	420	429	427	424	427	419	414	419	410
weiblich	1.494	1.545	1.621	1.657	1.685	1.682	1.714	1.699	1.733	1.645
Lehrer										
insgesamt	2.446	2.238	2.175	2.163	2.142	2.128	2.150	2.212	2.259	2.248
männlich	746	632	607	598	583	559	553	538	512	481
weiblich	1.700	1.606	1.568	1.565	1.559	1.569	1.597	1.674	1.747	1.767

Quelle: Amt der Burgenländischen Landesregierung

¹⁾ Für die Gemeinden liegen derzeit keine Daten vor.

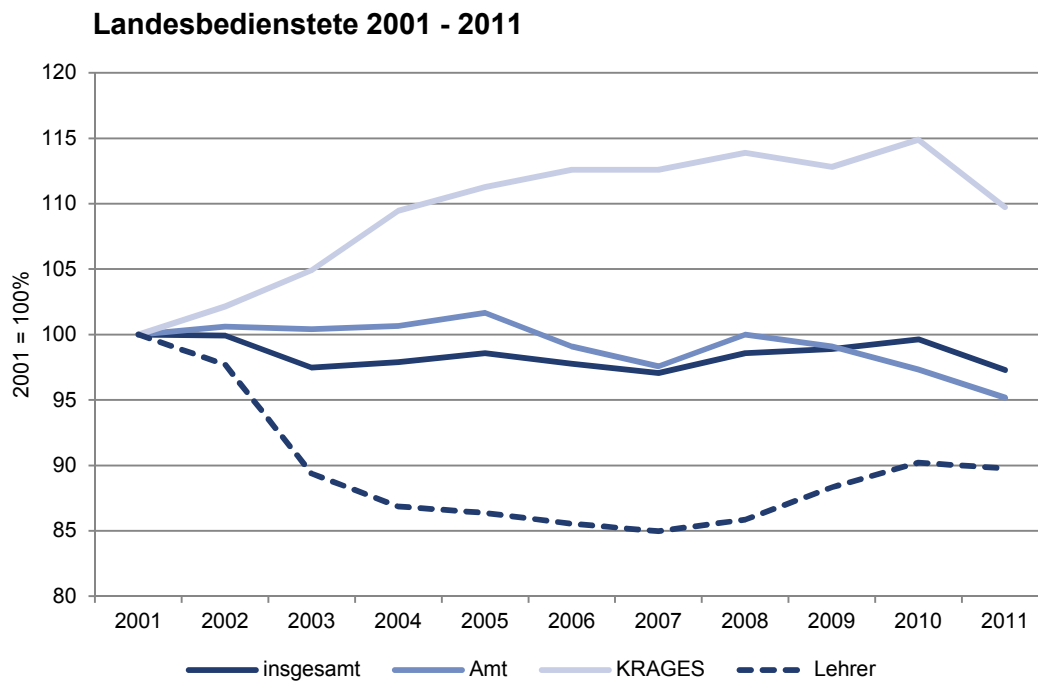

Entwicklung des Bedienstetenstandes der Landesverwaltung¹⁾

nach Art des Dienstverhältnisses und nach Geschlecht (Kopfzahlen ohne Karenzen)

Dienstverhältnis	2002	2003	2004	2005	2006	2007	2008	2009	2010	2011
Beamte und Vertragsbedienstete										
insgesamt	2.117	2.097	2.115	2.120	2.058	2.030	2.099	2.093	2.045	2.003
männlich	1.292	1.263	1.264	1.259	1.201	1.175	1.249	1.231	1.198	1.163
weiblich	825	834	851	861	857	855	850	862	847	840
Beamte										
insgesamt	558	548	521	507	493	478	453	425	393	367
männlich	430	414	397	382	369	352	334	309	284	263
weiblich	128	134	124	125	124	126	119	116	109	104
Vertragsbedienstete										
insgesamt	1.559	1.549	1.594	1.613	1.565	1.552	1.646	1.668	1.652	1.636
männlich	862	849	867	877	832	823	915	922	914	900
weiblich	697	700	727	736	733	729	731	746	738	736

Quelle: Amt der Burgenländischen Landesregierung

¹⁾ Für die Verwaltungsbereiche Lehrer, KRAGES, Gemeinden liegen derzeit keine Daten vor.**Durchschnittsalter der burgenländischen Landesbediensteten¹⁾**

Dienstverhältnis	2002	2003	2004	2005	2006	2007	2008	2009	2010	2011
Beamte und Vertragsbedienstete										
insgesamt	44,4	44,6	44,9	45,2	45,9	46,3	46,9	47,2	47,5	47,6
Beamte										
insgesamt	48,7	48,6	49,3	49,9	50,8	51,4	52,0	52,4	52,9	53,5
männlich	49,3	49,4	50,0	50,7	51,5	52,1	52,8	53,2	53,6	54,1
weiblich	46,3	46,2	46,9	47,7	48,7	49,5	49,9	50,5	51,2	51,8
Vertragsbedienstete										
insgesamt	42,8	43,2	43,5	43,7	44,3	44,8	45,5	45,8	46,2	46,3
männlich	44,8	45,1	45,1	45,1	45,6	45,9	46,5	46,8	46,9	46,9
weiblich	40,4	41,0	41,5	42,1	42,8	43,5	44,3	44,7	45,2	45,6

Quelle: Amt der Burgenländischen Landesregierung

¹⁾ Für die Verwaltungsbereiche Lehrer, KRAGES, Gemeinden liegen derzeit keine Daten vor.

Jahreseinkommen der unselbständig Erwerbstätigen nach Bundesländern 2010

Bundesland	Anzahl der Personen	Bruttojahreseinkommen				Nettojahreseinkommen			
		25%	50%	75%	arithm. Mittel	25%	50%	75%	arithm. Mittel
		verdienen weniger als ... Euro				verdienen weniger als ... Euro			
insgesamt									
Österreich	3.812.161	11.657	24.859	38.300	29.039	9.554	18.569	26.543	20.295
Burgenland	129.013	13.874	25.813	38.620	29.289	11.412	19.240	27.018	20.727
Kärnten	245.561	11.564	24.136	36.790	27.742	9.453	18.070	25.721	19.562
Niederösterreich	724.396	13.624	26.708	40.533	31.147	11.188	19.750	27.896	21.690
Oberösterreich	653.697	12.686	25.544	38.253	29.082	10.449	18.992	26.534	20.409
Salzburg	254.536	10.808	23.354	36.139	27.299	8.861	17.607	25.224	19.148
Steiermark	550.090	11.248	24.281	36.792	27.566	9.263	18.201	25.747	19.466
Tirol	340.490	10.070	22.567	35.000	25.945	8.266	17.089	24.544	18.292
Vorarlberg	161.871	10.197	24.633	39.037	28.125	8.349	18.367	26.747	19.583
Wien	752.507	10.178	24.461	40.051	30.616	8.319	18.338	27.432	21.074
weiblich									
Österreich	1.819.521	8.278	18.433	30.121	21.819	6.946	14.873	21.824	15.916
Burgenland	60.293	9.589	18.662	29.655	21.711	8.049	15.086	21.764	16.013
Kärnten	117.387	7.713	17.578	28.529	20.755	6.469	14.311	20.927	15.258
Niederösterreich	343.446	9.602	19.848	32.053	23.136	8.014	15.763	23.024	16.825
Oberösterreich	306.438	8.353	17.765	28.027	20.372	7.021	14.503	20.612	15.090
Salzburg	124.577	7.586	17.383	27.759	20.179	6.368	14.165	20.367	14.863
Steiermark	257.453	7.742	17.372	28.221	20.431	6.535	14.251	20.780	15.097
Tirol	163.995	6.726	15.915	26.040	18.590	5.692	13.031	19.321	13.831
Vorarlberg	77.908	6.184	16.088	27.538	18.961	5.273	13.232	20.156	14.028
Wien	368.024	9.085	21.508	35.630	25.722	7.518	16.620	24.948	18.207
männlich									
Österreich	1.992.640	17.970	30.786	44.931	35.632	13.948	22.067	30.276	24.295
Burgenland	68.720	21.642	31.629	45.017	35.937	16.395	22.723	30.785	24.863
Kärnten	128.174	18.450	29.906	42.985	34.141	14.135	21.527	29.266	23.503
Niederösterreich	380.950	21.108	32.503	47.518	38.370	16.062	23.182	31.840	26.075
Oberösterreich	347.259	21.714	32.501	45.786	36.768	16.417	23.103	30.792	25.104
Salzburg	129.959	16.998	29.904	43.016	34.124	13.248	21.476	29.064	23.255
Steiermark	292.637	18.091	30.368	42.941	33.844	13.997	21.803	29.296	23.310
Tirol	176.495	17.049	29.563	41.966	32.778	13.155	21.238	28.464	22.437
Vorarlberg	83.963	19.420	33.681	47.746	36.628	14.772	23.679	31.527	24.738
Wien	384.483	11.540	27.483	45.000	35.300	9.245	20.088	30.082	23.818

Quelle: Statistik Austria

Jahreseinkommen der Pensionisten nach Bundesländern 2010

Bundesländer	Anzahl der Personen	Bruttojahreseinkommen				Nettojahreseinkommen			
		25%	50%	75%	arithm. Mittel	25%	50%	75%	arithm. Mittel
		verdienen weniger als ... Euro				verdienen weniger als ... Euro			
insgesamt									
Österreich	2.004.050	10.976	17.284	26.834	20.589	10.416	15.638	21.591	16.936
Burgenland	76.387	10.625	16.012	23.775	18.558	10.083	14.836	19.715	15.583
Kärnten	143.927	10.912	15.871	24.835	19.343	10.341	14.756	20.338	16.056
Niederösterreich	406.552	10.976	18.444	27.439	21.124	10.416	16.378	21.902	17.322
Oberösterreich	331.439	10.884	16.788	25.755	19.604	10.316	15.393	20.955	16.294
Salzburg	118.282	10.976	17.066	27.100	20.518	10.416	15.565	21.767	16.863
Steiermark	306.234	10.799	15.986	24.685	19.125	10.229	14.832	20.316	15.957
Tirol	150.050	10.625	16.052	25.824	19.671	10.062	14.894	21.045	16.321
Vorarlberg	77.378	9.279	15.174	24.840	18.388	8.788	14.294	20.438	15.357
Wien	393.801	11.776	20.062	30.254	23.657	11.127	17.424	23.690	18.990
weiblich									
Österreich	1.100.500	9.465	13.162	21.112	16.590	8.974	12.458	18.140	14.182
Burgenland	41.591	8.827	11.679	18.026	14.611	8.390	11.081	16.103	12.770
Kärnten	76.721	9.268	11.849	18.776	15.366	8.786	11.207	16.594	13.283
Niederösterreich	219.427	9.599	13.587	21.456	16.722	9.095	12.855	18.332	14.303
Oberösterreich	180.632	8.781	12.444	19.364	15.384	8.289	11.792	16.990	13.335
Salzburg	64.823	9.105	13.026	20.683	16.255	8.639	12.333	17.886	13.944
Steiermark	164.265	8.939	11.755	18.813	15.275	8.468	11.143	16.633	13.226
Tirol	79.324	8.500	11.689	18.673	14.960	8.062	11.077	16.569	13.038
Vorarlberg	42.087	7.385	11.412	17.700	13.872	7.022	10.876	15.927	12.226
Wien	231.630	10.976	16.787	26.136	20.242	10.416	15.332	21.205	16.771
männlich									
Österreich	903.550	15.362	22.860	31.333	25.460	14.390	19.162	24.311	20.290
Burgenland	34.796	15.394	21.196	28.322	23.276	14.423	18.153	22.458	18.946
Kärnten	67.206	14.206	20.782	29.863	23.884	13.421	17.914	23.269	19.222
Niederösterreich	187.125	16.868	23.967	31.932	26.286	15.495	19.761	24.600	20.862
Oberösterreich	150.807	15.647	22.754	30.498	24.658	14.578	19.125	23.850	19.838
Salzburg	53.459	15.118	23.113	32.123	25.686	14.234	19.318	24.746	20.403
Steiermark	141.969	14.458	21.071	29.244	23.579	13.627	18.108	23.055	19.117
Tirol	70.726	14.530	22.189	31.221	24.953	13.693	18.791	24.305	20.004
Vorarlberg	35.291	13.208	21.984	31.018	23.775	12.460	18.671	24.203	19.090
Wien	162.171	15.702	25.197	34.408	28.533	14.585	20.538	26.173	22.159

Quelle: Statistik Austria

Mittleres Nettojahreseinkommen der Unselbständigen nach Bundesländern in Euro

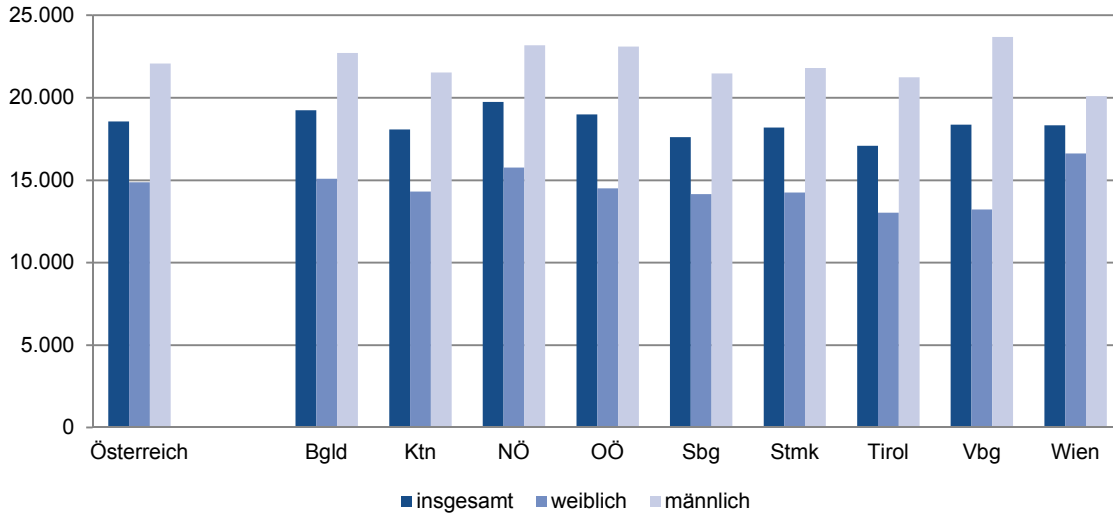

Mittleres Nettojahreseinkommen der Pensionisten nach Bundesländern in Euro

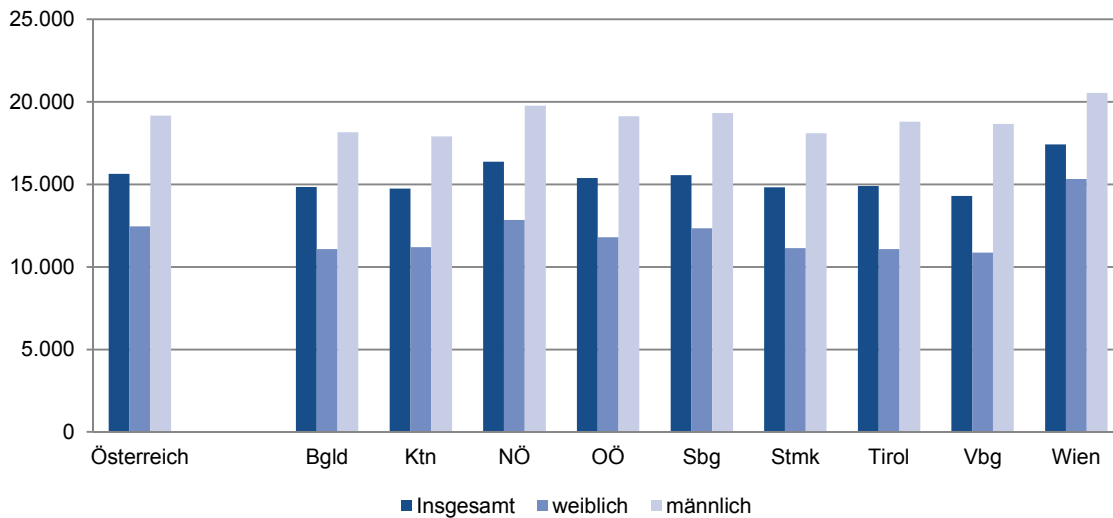

Durchschnittliche Jahreseinkünfte der ausschließlich selbständig Erwerbstätigen

nach Bundesländern 2007

Bundesländer	Anzahl der Personen	Jahreseinkünfte vor Steuern				Nettojahreseinkünfte			
		25%	50%	75%	arithm. Mittel	25%	50%	75%	arithm. Mittel
		verdienen weniger als ... Euro				verdienen weniger als ... Euro			
insgesamt									
Österreich	300.664	4.045	11.490	27.070	23.920	3.995	11.148	21.074	15.946
Burgenland	9.244	3.728	10.662	22.902	19.885	3.716	10.531	18.618	13.825
Kärnten	19.332	3.988	11.099	26.223	23.154	3.950	10.988	20.663	15.634
Niederösterreich	55.554	3.869	10.900	24.991	22.426	3.835	10.762	19.810	15.283
Oberösterreich	43.723	4.070	12.613	30.110	25.966	4.008	11.877	22.911	17.415
Salzburg	22.622	4.497	12.733	30.387	25.416	4.428	12.004	23.068	16.702
Steiermark	39.917	3.637	10.900	25.039	22.070	3.617	10.735	19.833	14.795
Tirol	31.739	3.922	11.508	27.732	24.806	3.848	11.234	21.557	16.159
Vorarlberg	15.278	2.986	12.959	33.480	26.557	2.377	12.051	25.004	16.741
Wien	63.255	4.792	11.556	26.246	24.194	4.700	11.105	20.337	16.077
weiblich									
Österreich	102.314	2.402	8.287	16.501	15.073	2.364	8.273	14.364	10.821
Burgenland	3.077	2.140	8.097	15.536	13.468	2.157	8.097	13.766	9.977
Kärnten	6.196	2.072	7.779	14.742	13.815	2.078	7.814	13.226	10.180
Niederösterreich	19.407	2.383	8.000	15.882	14.910	2.363	7.999	13.955	10.842
Oberösterreich	14.155	2.130	8.056	16.123	13.997	2.124	8.042	14.229	10.415
Salzburg	7.852	2.488	8.630	17.783	14.898	2.437	8.628	15.176	10.088
Steiermark	13.049	2.252	7.974	14.985	13.725	2.260	7.971	13.379	10.123
Tirol	11.229	2.374	7.773	15.132	14.092	2.290	7.734	13.523	10.134
Vorarlberg	4.875	1.410	5.942	15.469	13.461	1.102	5.856	13.691	9.437
Wien	22.474	3.292	9.506	19.799	18.143	3.260	9.468	16.287	12.655
männlich									
Österreich	198.350	5.642	14.418	33.138	28.484	5.552	13.057	24.689	18.590
Burgenland	6.167	4.900	12.203	26.462	23.087	4.872	11.627	20.836	15.745
Kärnten	13.136	5.651	14.102	32.050	27.558	5.622	12.914	24.169	18.207
Niederösterreich	36.147	5.169	13.360	30.533	26.461	5.107	12.396	23.136	17.667
Oberösterreich	29.568	6.100	16.528	37.575	31.695	6.000	14.484	27.330	20.765
Salzburg	14.770	6.759	16.656	37.062	31.007	6.705	14.586	27.208	20.219
Steiermark	26.868	4.763	13.163	30.535	26.123	4.733	12.283	23.210	17.064
Tirol	20.510	5.968	15.515	35.158	30.671	5.908	13.863	26.215	19.458
Vorarlberg	10.403	5.450	18.997	41.892	32.694	4.847	15.992	29.846	20.163
Wien	40.781	5.994	13.214	30.336	27.529	5.925	12.175	22.769	17.963

Quelle: Rechnungshof, Einkommensbericht

Ausstattungskategorie der Wohnungen im Burgenland¹⁾

Jahr	Wohnungen insgesamt	davon Ausstattungskategorie			
		Bad, WC und Zentralheizung	Bad, WC und Einzelofenheizung	WC und Wasserentnahme	nur Wasser/oder keine Installation
1981	84.609	37.845	30.857	3.077	12.830
1982	83.900	39.600	31.400	2.000	10.900
1983	83.200	41.000	30.200	2.000	10.000
1984	86.600	41.800	32.500	2.600	9.700
1985	87.200	46.300	30.800	2.300	7.800
1986	87.500	48.700	30.300	2.100	6.400
1987	87.900	49.700	30.800	1.900	5.500
1988	89.700	52.600	29.300	2.100	5.900
1989	90.500	54.300	29.700	1.900	4.600
1990	92.000	57.200	28.700	1.500	4.600
1991	93.010	64.473	19.438	2.150	6.949
1992	93.400	63.300	26.100	1.500	2.500
1993	94.900	65.900	25.300	1.200	2.500
1994	94.500	62.800	27.300	1.300	3.100
1995	95.300	75.600	15.600	1.100	3.000
1996	96.300	77.400	15.200	1.100	2.700
1997	97.500	79.100	15.300	1.100	2.000
1998	99.700	83.200	13.600	1.000	1.800
1999	100.300	85.800	12.300	800	1.400
2000	99.600	86.300	11.300	800	1.200
2001	105.622	92.539	10.946	633	1.504
2002	102.800	91.300	9.400	600	1.500
2003	102.700	92.700	8.600	300	1.000
2004	108.100	92.800	14.600	200	500
2005	109.000	97.100	11.000	300	600
2006	109.600	98.900	9.800	200	700
2007	110.200	98.000	11.200	200	800
2008	111.100	99.100	11.500	100	400
2009	112.000	99.600	11.800	100	400
2010	112.700	101.900	10.200	200	300
2011	113.600	101.300	11.900	300	200

Quelle: Statistik Austria

¹⁾ 1981, 1991 und 2001 Häuser- und Wohnungszählung (Hauptwohnsitz), alle anderen Jahre Mikrozensus-Erhebung.

Rundungsdifferenzen nicht ausgeglichen

Wohnungen im Burgenland nach Bauperiode und Nutzfläche

Mikrozensus Jahresdurchschnitt 2011

Bauperiode	bewohnte Wohnungen insgesamt	davon Nutzfläche in m ²			
		bis unter 60	60 - 90	90 - 130	130 und mehr
insgesamt	113.600	5.400	20.400	40.000	47.700
vor 1919	6.300	800	1.300	2.200	2.000
1919 bis 1944	7.900	600	3.000	2.500	1.900
1945 bis 1960	14.200	800	3.000	5.800	4.500
1961 bis 1970	16.100	900	2.700	6.400	6.100
1971 bis 1980	21.800	700	1.800	8.500	10.800
1981 bis 1990	13.100	300	1.500	4.600	6.700
1991 bis 2000	16.700	400	3.000	4.600	8.700
2001 und später	17.600	1.000	4.100	5.400	7.100

Quelle: Statistik Austria

Rundungsdifferenzen nicht ausgeglichen

Förderung des Einbaues von Lärmschutzfenstern

Jahr	Anzahl der bewilligten Ansuchen	Ausgaben in Euro
1991	151	435.601
1992	122	282.342
1993	145	254.210
1994	256	472.357
1995	137	256.167
1996	112	290.353
1997	137	290.690
1998	115	254.311
1999	118	239.956
2000	127	246.859
2001	80	173.462
2002	52	119.853
2003	62	141.907
2004	326	179.823
2005	58	139.042
2006	67	130.925
2007	115	251.662
2008	101	225.572
2009	85	192.907
2010	66	147.359
2011	60	144.150

Quelle: Amt der Burgenländischen Landesregierung

Wohnbauförderung im Burgenland 2011

Art der Förderung Bezirk	geförderte Wohneinheiten	zugesicherte Mittel in Euro
Neubaudarlehen - Eigenheime	602	26.107.947
Eisenstadt-Stadt	10	473.226
Rust-Stadt	5	217.770
Eisenstadt-Umgebung	109	5.005.154
Güssing	49	2.349.490
Jennersdorf	20	817.729
Mattersburg	70	2.948.532
Neusiedl am See	141	6.303.045
Oberpullendorf	104	4.004.108
Oberwart	94	3.988.893
Blockbauten	1.649	43.062.135
Darlehen für Neubau (mehrere Wohneinheiten)	771	40.585.589
Eigenmittlersatzdarlehen	37	696.319
Wohnungsankaufsdarlehen	15	463.750
Wohnbeihilfe	826	1.316.477
Sanierungsdarlehen gem. Bgld. WFG 2005 (Eigenheim + Block)	672	18.872.786
Darlehen für Sanierungsmaßnahmen	136	1.679.633
umfassende Sanierung	536	17.193.153
ÖKO-Darlehen (Eigenheime)	33	279.800
Ökoförderung Neubau	23	176.000
Ökoförderung Sanierung	10	103.800
Althausankaufsdarlehen gem. Bgld. WFG 2005 (Eigenheime)	211	4.321.434
Zinsenzuschuss - Blockbauten	86	360.579
Nichtrückzahlbarer Zuschuss	605	737.001
Alarmanlagen	420	352.176
Sicherheitstüren	19	9.683
Sanierungszuschuss	140	183.412
umfassender Sanierungszuschuss	26	191.730

Quelle: Amt der Burgenländischen Landesregierung

Geförderte Wohneinheiten im Burgenland

Neubaudarlehen

Bezirk Gemeinde	2005	2006	2007	2008	2009	2010	2011
Burgenland	618	887	763	613	664	458	602
Eisenstadt-Stadt	8	15	14	10	11	11	10
Rust-Stadt	3	7	8	7	4	4	5
Eisenstadt-Umgebung	120	165	117	104	120	73	109
Güssing	62	87	73	66	68	36	49
Jennersdorf	31	46	48	25	34	25	20
Mattersburg	100	120	104	90	73	57	70
Neusiedl am See	119	186	176	116	159	106	141
Oberpullendorf	80	120	82	85	96	57	104
Oberwart	95	141	141	110	99	89	94
Eisenstadt-Umgebung	120	165	117	104	120	73	109
Breitenbrunn am Neusiedler See	3	8	7	4	4	5	2
Donnerskirchen	8	8	7	4	6	1	1
Großhöflein	8	6	6	6	8	7	7
Hornstein	6	6	7	1	1	1	7
Klingenbach	0	3	3	6	3	1	1
Leithaprodersdorf	4	8	3	7	8	4	9
Loretto	2	3	3	7	1	1	1
Mörbisch am See	16	15	11	8	5	5	6
Müllendorf	3	7	6	4	9	3	3
Neufeld an der Leitha	9	3	2	2	2	1	4
Oggau am Neusiedler See	9	8	3	3	8	4	3
Oslip	2	6	4	1	5	2	2
Purbach am Neusiedler See	7	19	7	4	7	4	11
Sankt Margarethen im Burgenland	11	8	4	4	7	6	3
Schützen am Gebirge	2	2	5	0	6	1	5
Siegendorf	8	7	9	5	6	6	8
Steinbrunn	5	13	14	13	7	4	4
Stotzing	1	5	2	2	3	1	4
Trausdorf an der Wulka	2	9	2	3	1	5	6
Wimpassing an der Leitha	4	8	4	4	8	2	15
Wulkaprodersdorf	5	5	5	5	9	4	5
Zagersdorf	3	1	3	8	6	4	1
Zillingtal	2	7	0	3	0	1	1

Geförderte Wohneinheiten im Burgenland

Neubaudarlehen

Bezirk Gemeinde	2005	2006	2007	2008	2009	2010	2011
Güssing	62	87	73	66	68	36	49
Bildein	1	2	0	0	2	1	3
Bocksdorf	2	1	1	0	1	0	1
Burgauberg-Neudauberg	7	7	6	5	2	0	7
Eberau	1	1	2	0	1	2	0
Gerersdorf-Sulz	5	2	4	4	3	4	1
Großmürbisch	0	0	1	0	2	0	0
Güssing	4	10	6	8	7	1	2
Güttenbach	1	2	1	0	4	3	2
Hackerberg	3	5	4	3	1	2	0
Heiligenbrunn	3	0	3	1	2	0	1
Heugraben	0	1	0	1	0	0	1
Inzenhof	0	1	1	2	1	1	2
Kleinmürbisch	0	0	3	0	3	0	0
Kukmirn	8	14	8	5	9	4	4
Moschendorf	1	1	1	0	1	1	0
Neuberg im Burgenland	2	4	1	2	2	0	0
Neustift bei Güssing	1	1	2	2	2	0	1
Olbendorf	5	6	6	4	2	2	2
Ollersdorf im Burgenland	3	5	2	9	6	2	3
Rauchwart	1	1	1	1	1	0	2
Rohr im Burgenland	0	3	2	7	1	1	0
Sankt Michael im Burgenland	2	1	2	4	2	1	3
Stegersbach	3	7	5	1	6	1	4
Stinatz	3	3	1	1	1	4	3
Strem	1	1	3	0	1	1	1
Tobaj	4	5	6	6	3	4	4
Tschanigraben	0	0	0	0	0	0	0
Wörterberg	1	3	1	0	2	1	2
Jennersdorf	31	46	48	25	34	25	20
Deutsch Kaltenbrunn	8	3	15	2	7	5	3
Eltendorf	1	3	3	1	0	2	0
Heiligenkreuz im Lafnitztal	1	5	1	1	1	2	2
Jennersdorf	6	8	7	4	6	3	6
Königsdorf	3	2	2	2	3	3	2
Minihof-Liebau	1	1	3	1	3	1	1
Mogersdorf	3	3	2	2	1	3	1
Mühlgraben	1	1	0	1	0	1	1
Neuhaus am Klausenbach	1	0	1	2	1	2	2
Rudersdorf	4	7	5	1	3	1	0
Sankt Martin an der Raab	2	10	7	4	6	2	2
Weichselbaum	0	3	2	4	3	0	0

Geförderte Wohneinheiten im Burgenland

Neubaudarlehen

Bezirk Gemeinde	2005	2006	2007	2008	2009	2010	2011
Mattersburg	100	120	104	90	73	57	70
Antau	1	1	0	0	3	2	3
Bad Sauerbrunn	1	4	1	5	4	2	3
Baumgarten	5	2	4	1	3	1	1
Draßburg	4	9	5	5	3	3	2
Forchtenstein	5	8	9	6	8	2	12
Hirm	2	2	1	1	0	2	1
Krensdorf	2	7	3	0	1	2	2
Loipersbach im Burgenland	3	4	1	5	4	3	7
Marz	8	12	11	8	10	7	2
Mattersburg	19	15	15	15	6	8	4
Neudörfel	12	7	10	4	3	7	3
Pöttelsdorf	3	1	2	2	3	2	3
Pötttsching	2	6	7	2	5	4	2
Rohrbach bei Mattersburg	3	11	8	11	2	0	4
Schattendorf	7	6	9	6	7	3	5
Sieggraben	6	5	4	3	4	3	6
Sigleß	1	3	3	3	0	1	2
Wiesen	11	14	6	8	4	1	7
Zemendorf-Stöttera	5	3	5	5	3	4	1
Neusiedl am See	119	186	176	116	159	106	141
Andau	6	10	5	7	5	1	7
Apetlon	9	2	4	1	6	6	10
Bruckneudorf	7	6	6	2	6	2	1
Deutsch Jahrndorf	1	2	1	3	3	1	2
Edelstal	0	3	2	0	0	2	2
Frauenkirchen	3	4	12	3	9	6	4
Gattendorf	4	7	8	6	4	5	4
Gols	12	17	12	16	13	10	19
Halbturn	3	8	5	2	7	0	8
Illmitz	1	5	11	6	8	6	6
Jois	1	10	5	4	9	1	4
Kittsee	3	5	5	4	1	9	10
Mönchhof	6	12	11	2	8	5	3
Neudorf	1	2	1	2	0	1	0
Neusiedl am See	7	17	22	14	14	10	9
Nickelsdorf	2	1	2	4	8	7	8
Pama	4	4	8	2	3	1	6
Pamhagen	6	9	8	1	1	4	5
Parndorf	3	7	8	7	7	4	5

Geförderte Wohneinheiten im Burgenland

Neubaudarlehen

Bezirk Gemeinde	2005	2006	2007	2008	2009	2010	2011
Podersdorf am See	3	9	6	8	6	4	8
Potzneusiedl	0	4	2	2	3	0	0
Sankt Andrä am Zicksee	2	3	5	2	6	3	1
Tadten	5	6	2	2	2	1	1
Wallern im Burgenland	5	4	5	4	2	2	8
Weiden am See	11	12	8	4	12	5	5
Winden am See	7	14	6	6	3	6	3
Zurndorf	7	3	6	2	13	4	2

Oberpullendorf	80	120	82	85	96	57	104
Deutschkreutz	4	10	8	7	10	0	11
Draßmarkt	5	7	1	5	5	6	4
Frankenau-Unterpullendorf	1	2	0	3	3	0	1
Großwarasdorf	3	2	3	3	1	1	2
Horitschon	5	6	8	8	4	3	12
Kaisersdorf	3	2	2	3	0	1	1
Kobersdorf	4	12	5	5	5	3	3
Lackenbach	3	1	1	1	3	1	1
Lackendorf	1	4	2	1	0	1	3
Lockenhaus	3	5	4	4	4	5	7
Lutzmannsburg	3	5	0	1	4	3	2
Mannersdorf an der Rabnitz	2	3	3	2	8	2	5
Markt Sankt Martin	1	5	1	3	5	4	2
Neckenmarkt	4	5	4	8	5	4	4
Neutal	3	1	4	3	2	1	2
Nikitsch	3	3	1	0	2	2	3
Oberloisdorf	1	1	0	1	1	1	9
Oberpullendorf	6	9	3	2	2	2	2
Pilgersdorf	6	5	3	5	5	5	3
Piringsdorf	2	6	1	2	0	1	5
Raiding	2	0	3	5	6	1	2
Ritzing	3	0	3	0	2	0	2
Steinberg-Dörfel	4	9	4	4	5	3	6
Stoob	2	1	3	3	2	3	1
Unterfrauenhaid	0	6	4	1	3	1	4
Unterrabnitz-Schwendgraben	1	3	2	2	3	1	1
Weingraben	2	1	1	0	0	0	0
Weppersdorf	3	6	8	3	6	2	6

Geförderte Wohneinheiten im Burgenland

Neubaudarlehen

Bezirk Gemeinde	2005	2006	2007	2008	2009	2010	2011
Oberwart	95	141	140	110	99	89	94
Bad Tatzmannsdorf	5	0	1	3	2	2	5
Badersdorf	0	1	1	0	0	0	0
Bernstein	4	5	11	1	4	5	4
Deutsch Schützen-Eisenberg	1	1	1	1	2	1	1
Grafenschachen	4	2	5	2	0	2	2
Großpetersdorf	5	6	7	6	3	2	3
Hannersdorf	2	2	2	1	2	2	3
Jabing	1	3	0	2	1	1	0
Kemetten	3	5	5	1	1	3	0
Kohfidisch	5	8	9	5	1	1	2
Litzelsdorf	3	3	2	1	1	3	2
Loipersdorf-Kitzladen	5	3	4	2	4	2	3
Mariasdorf	1	5	1	1	0	0	3
Markt Allhau	8	8	8	5	5	6	7
Markt Neuhodis	0	4	1	2	2	1	0
Mischendorf	3	1	4	6	4	3	5
Neustift an der Lafnitz	0	8	3	7	5	5	0
Oberdorf im Burgenland	2	4	2	2	5	1	3
Oberschützen	9	10	8	9	5	4	5
Oberwart	1	9	7	5	7	5	8
Pinkafeld	2	10	17	5	10	7	7
Rechnitz	11	5	5	7	7	4	2
Riedlingsdorf	3	6	4	5	4	2	1
Rotenturm an der Pinka	4	5	1	3	2	1	4
Schachendorf	2	0	1	1	2	2	2
Schandorf	1	2	1	2	1	1	2
Stadtschlaining	5	5	7	5	4	5	2
Unterkohlstätten	2	3	3	4	5	4	4
Untervart	2	6	2	1	2	4	1
Weiden bei Rechnitz	3	1	3	1	1	0	1
Wiesfleck	1	7	6	5	3	7	6
Wolfau	2	3	9	9	4	3	6

Quelle: Statistik Austria

Baulandbilanz Burgenland 2012

Bezirk	Gesamtfläche in ha	Baulich genutzte Siedlungsfläche			Anteil der baulich genutzten Siedlungs- fläche an der Gesamt- fläche in %	Anteil der unbebauten Flächen in baulich genutzten Siedlungs- flächen in %	Über- wiegend betriebliche Nutzungs- formen ³⁾	Über- wiegend bauliche Nutzungs- formen ⁴⁾
		insgesamt	Überwie- gend Wohn- nutzung ¹⁾	Über- wiegend gemischte bauliche Nutzungs- formen ²⁾				
Burgenland	396.180,25	19.834,87	7.727,81	12.107,06	5,0	38,2	2.145,46	566,33
Eisenstadt-Stadt	4.284,34	430,46	240,38	190,09	10,0	27,8	69,08	22,25
Rust-Stadt	1.998,96	105,14	41,54	63,59	5,3	39,8		0,09
Eisenstadt-Umgebung	45.267,30	2.186,99	1.018,44	1.168,55	4,8	32,8	262,79	17,54
Güssing	48.502,52	3.007,70	652,12	2.355,59	6,2	46,6	185,74	209,68
Jennersdorf	25.319,64	1.769,88	417,21	1.352,67	7,0	43,9	195,46	7,83
Mattersburg	23.764,11	2.008,06	1.207,68	800,39	8,4	36,0	251,33	4,13
Neusiedl am See	103.755,45	3.190,04	982,71	2.207,32	3,1	33,2	454,30	55,85
Oberpullendorf	70.079,42	2.851,46	1.273,88	1.577,58	4,1	37,1	311,37	57,50
Oberwart	73.208,51	4.285,13	1.893,85	2.391,28	5,9	39,0	415,39	191,47

Quelle: Amt der Burgenländischen Landesregierung

¹⁾ Bauland Wohngebiet (BW)

²⁾ Bauland - Dorfgebiet (BD), Bauland - Geschäftsgebiet (BG), Bauland – gemischtes Baugebiet (BM), Bauland – Baugebiet für Erholungs- und Fremdenverkehrseinrichtungen (BF)

³⁾ Bauland - Industriegebiet (BI), Bauland - Betriebsgebiet (BB)

⁴⁾ Bauland - Sondergebiet (BS), Grünfläche – Aussiedlerhof (G-Ah), Grünfläche – Landwirtschaftliches Gebäude und Bauwerk mit Überdachung ohne Tierhaltung (G-LG), Grünfläche – Nicht landwirtschaftliche Gebäude zur Grünlandnutzung (G-NGI), Grünfläche - Kellerzone (G-Ke), Grünfläche – gemischte Kellerzone (G-GKe)

Wirtschaft

Land- und Forstwirtschaft

Produktion, Bauwesen

Handel, Dienstleistungen

Tourismus

Öffentliche Finanzen, Steuern

Regionale Gesamtrechnung

Betriebe nach Rechtsform und Fläche nach Nutzung in ha

Agrarstrukturerhebung

Jahr	Betriebe insgesamt	Haupterwerbsbetriebe	Nebenerwerbsbetriebe	Personengemeinschaften	Betriebe juristische Personen
1995	20.193	4.031	15.682		480
1999	16.081	3.707	11.914		460
2003 ¹⁾	11.753	3.145	8.221	33	353
2005 ¹⁾	11.664	3.164	7.941	130	428
2009 ¹⁾	11.167	3.038	7.449	321	360
2010	9.793	2.771	5.963	580	479

Quelle: Statistik Austria

¹⁾ Stichprobenerhebung**Betriebe nach Rechtsform und Fläche nach Nutzung in ha**

Agrarstrukturerhebung 2010

Jahr	Betriebe insgesamt	Haupterwerbsbetriebe	Nebenerwerbsbetriebe	Personengemeinschaften	Betriebe juristische Personen
Burgenland	9.793	2.771	5.963	580	479
Eisenstadt-Stadt	132	44	67	7	14
Rust-Stadt	56	39	10	5	2
Eisenstadt-Umgebung	916	359	476	44	37
Güssing	1.347	202	942	130	73
Jennersdorf	1.094	118	836	118	22
Mattersburg	543	191	303	19	30
Neusiedl am See	2.490	1.173	1.176	86	55
Oberpullendorf	1.246	344	738	50	114
Oberwart	1.969	301	1.415	121	132

Quelle: Statistik Austria

Katasterfläche	Gesamtfläche	landwirtschaftlich genutzte Fläche		forstwirtschaftlich genutzte Fläche	sonstige unproduktive Fläche
		insgesamt	davon Ackerland		
396.597	317.535	201.009	157.052	95.574	20.950
396.597	305.275	197.843	157.246	88.216	19.216
396.546	291.182	186.165	151.104	81.086	23.932
396.546	288.650	189.283	156.600	86.279	13.089
396.546	289.436	188.682	156.045	86.542	14.214
396.180	287.532	188.099	156.344	85.655	13.779

Katasterfläche	Gesamtfläche	landwirtschaftlich genutzte Fläche		forstwirtschaftlich genutzte Fläche	sonstige unproduktive Fläche
		insgesamt	davon Ackerland		
396.180	287.532	188.099	156.344	85.655	13.779
4.284	11.141	1.993	1.153	9.115	33
1.999	527	510	84	8	9
45.267	28.774	17.614	14.330	10.379	781
48.503	31.646	18.533	15.551	12.361	752
25.320	15.721	10.061	8.132	5.022	638
23.764	16.091	11.556	10.180	4.317	217
103.755	83.984	71.827	57.702	2.327	9.831
70.079	52.531	28.339	24.972	23.625	567
73.209	47.117	27.667	24.241	18.500	950

Rebfläche 2011 in ha

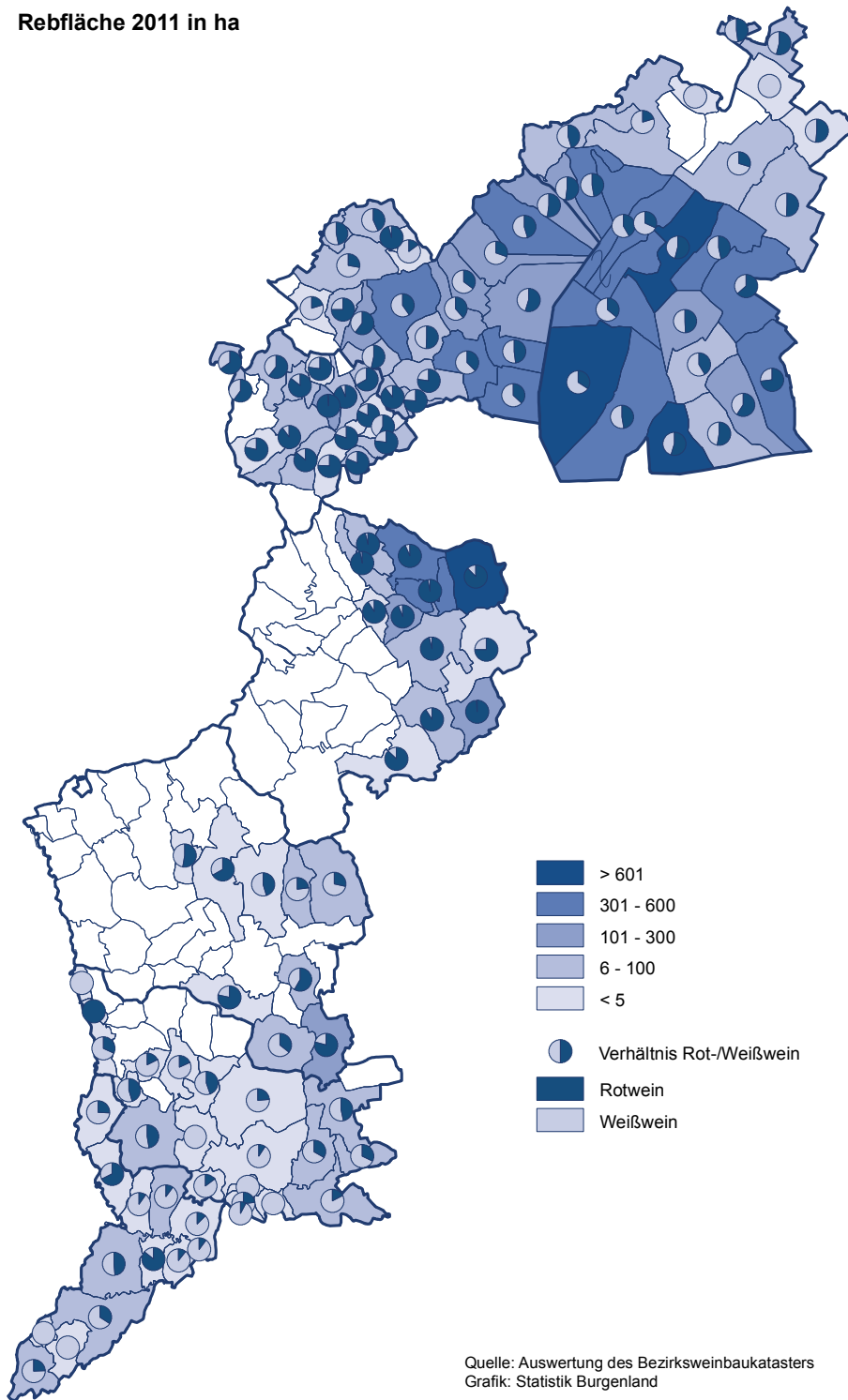

Fläche und Ertrag der Weingärten im Burgenland

Jahr	Ertragsfähige Fläche in ha insgesamt	Weinernte in hl			
		pro ha der Ertragsfläche	insgesamt	Weißwein	Rotwein
1951	8.866	43,3	333.660	261.279	48.948
1961	10.662	45,2	422.446	354.238	49.523
1971	15.695	46,5	654.431	531.684	116.237
1972	15.695	62,8	884.428	722.217	158.536
1973	15.695	55,5	780.830	630.899	145.974
1974	17.305	42,7	640.308	488.358	149.718
1975	17.305	65,1	975.689	785.659	187.053
1976	17.305	64,6	968.490	775.784	190.119
1977	17.305	47,9	717.061	593.398	122.039
1978	19.700	80,3	1.390.224	1.067.613	320.701
1979	19.700	50,6	875.799	672.640	201.941
1980	20.858	50,7	967.130	749.340	216.304
1981	20.858	46,0	903.104	707.641	194.214
1982	20.077	82,9	1.663.511	1.290.885	372.626
1983	20.149	62,0	1.248.601	977.655	270.946
1984	19.784	46,9	927.553	732.767	194.786
1985	19.569	30,8	603.623	453.924	149.699
1986	19.940	47,0	936.186	719.927	216.259
1987	19.726	37,9	748.259	553.712	194.547
1988	19.444	71,9	1.398.647	1.072.762	325.885
1989	19.279	48,3	930.467	707.155	223.312
1990	19.582	66,0	1.291.974	984.484	307.490
1991	19.403	55,2	1.070.231	798.392	271.839
1992	18.404	45,8	842.682	651.393	191.289
1993	16.154	28,0	452.249	294.866	157.383
1994	15.717	50,9	800.098	601.674	198.424
1995	15.386	48,0	739.084	563.921	175.163
1996	.	.	547.434	328.114	219.320
1997	14.868	48,0	713.351	421.021	292.330
1998	14.896	62,6	932.430	559.247	373.183
1999	14.813	52,7	781.120	482.741	298.379
2000	14.124	48,0	678.370	389.788	288.582
2001	13.485	57,7	777.925	421.193	356.733
2002	13.001	56,5	734.677	410.727	323.950
2003	12.421	67,5	839.028	364.286	474.742
2004	12.819	63,9	819.764	387.405	432.359
2005	13.812	50,0	690.068	293.336	396.732
2006	12.981	59,0	765.237	332.550	432.687
2007	13.220	60,3	797.379	314.966	482.414
2008	13.247	60,2	797.038	353.935	443.103
2009	13.720	51,7	709.596	293.968	415.629
2010	13.201	35,2	464.291	189.820	274.472
2011	13.275	52,3	694.090	287.959	406.131

Quelle: Statistik Austria

Rebsorten

Bepflanzte Fläche in Hektar

Rebsorte	Österreich		Burgenland		Bgl. Anteil in %	
	1999	2010	1999	2010	1999	2010
Weißwein						
Bouvier	364,93	234,39	336,79	204,01	92,3	87,0
Frühroter Veltliner (Malvasier)	625,78	424,10	67,17	21,18	10,7	5,0
Furmint	1,16	9,17	0,81	8,40	69,8	91,6
Goldburger	308,55	140,07	205,42	79,60	66,6	56,8
Grauer Burgunder (Pinot Gris, Ruländer)	292,57	214,63	174,73	95,16	59,7	44,3
Grüner Veltliner (Weißgipfler)	17.479,30	13.518,83	2.735,82	1.473,23	15,7	10,9
Jubiläumsrebe	30,28	13,12	25,08	9,37	82,8	71,4
Müller-Thurgau (Riesling x Sylvaner, Rivaner)	3.289,27	2.043,76	796,80	376,07	24,2	18,4
Muskateller (Gelber Muskateller, Roter Muskateller)	143,29	492,01	12,21	70,32	8,5	14,3
Muskat-Ottonel	418,17	359,18	322,76	264,14	77,2	73,5
Neuburger	1.093,85	651,94	440,15	219,41	40,2	33,7
Roter Veltliner	257,67	193,45	3,18	1,01	1,2	0,5
Rotgipfler	118,42	105,23	1,80	0,26	1,5	0,2
Sauvignon Blanc (Muskat-Sylvaner)	314,39	844,83	54,77	198,39	17,4	23,5
Scheurebe (Sämling 88)	529,46	375,75	290,58	191,31	54,9	50,9
Sylvaner (Grüner Sylvaner)	52,61	41,90	4,48	2,36	8,5	5,6
Traminer (Gewürztraminer, Roter Traminer)	362,87	309,00	187,76	137,69	51,7	44,6
Weißer Burgunder (Weißburgunder, Pinot Blanc, Klevner) und Chardonnay (Feinburgunder, Morillon)	2.935,53	3.294,31	1.043,47	1.117,45	35,5	33,9
Weißer Riesling (Riesling, Rheinriesling)	1.642,99	1.851,50	162,85	150,91	9,9	8,2
Welschriesling	4.323,05	3.462,11	1.973,89	1.421,91	45,7	41,1
Zierfandler (Spätrot)	98,24	85,38	0,68	0,86	0,7	1,0
Andere Weißweinsorten	91,22	113,87	23,50	50,65	25,8	44,5
Gemischter Satz	1.370,91	1.041,88	391,99	133,22	28,6	12,8
insgesamt	36.144,50	29.820,38	9.256,67	6.226,80	25,6	20,9
Rotwein						
Blauburger	883,95	896,89	178,36	162,58	20,2	18,1
Blauer Burgunder (Blauer Spätburgunder, Blauburgunder, Pinot Noir)	408,93	645,78	181,17	325,20	44,3	50,4
Blauer Portugieser	2.358,18	1.621,29	43,66	18,82	1,9	1,2
Blauer Wildbacher	464,11	365,34	3,12	0,04	0,7	0,0
Blaufränkisch	2.640,61	3.227,92	2.493,22	3.052,99	94,4	94,6
Cabernet Franc	27,11	55,97	17,73	33,62	65,4	60,1
Cabernet Sauvignon	311,65	591,57	189,23	362,88	60,7	61,3
Merlot	111,76	644,21	45,97	395,30	41,1	61,4
St. Laurent	415,07	775,35	184,56	405,69	44,5	52,3
Zweigelt (Blauer Zweigelt, Rotburger)	4.349,73	6.411,72	1.875,22	2.648,96	43,1	41,3
Andere Rotweinsorten	22,43	322,60	13,70	184,46	61,1	57,2
Gemischter Satz	358,10	154,10	56,87	24,94	15,9	16,2
insgesamt	12.351,63	15.712,74	5.282,82	7.615,47	42,8	48,5
insgesamt	48.496,13	45.533,12	14.539,49	13.842,27	30,0	30,4

Quelle: Statistik Austria

Rundungsdifferenzen nicht ausgeglichen

Verteilung des Ackerlandes 2011 in den Bundesländern

Bundesland	Ackerland gesamt	Getreide gesamt	Feldfutterbau	Ölfrüchte	Hackfrüchte	Körner- leguminosen	Sonstiges Ackerland
Burgenland	159.881	92.289	18.725	29.817	5.248	4.146	9.656
Kärnten	62.597	30.900	25.676	3.474	395	782	1.370
Niederösterreich	686.981	420.059	88.540	72.019	54.248	13.490	38.625
Oberösterreich	292.763	179.281	64.693	27.268	7.760	3.447	10.314
Salzburg	5.566	1.241	3.994	55	113	12	151
Steiermark	135.710	80.271	33.439	15.361	973	730	4.936
Tirol	8.689	679	6.862	2	446	0	700
Vorarlberg	3.004	174	2.649	0	44	0	137
Wien	4.494	2.377	201	412	381	114	1.009
Österreich	1.359.685	807.271	244.779	148.408	69.608	22.721	66.898

Quelle: Statistik Austria

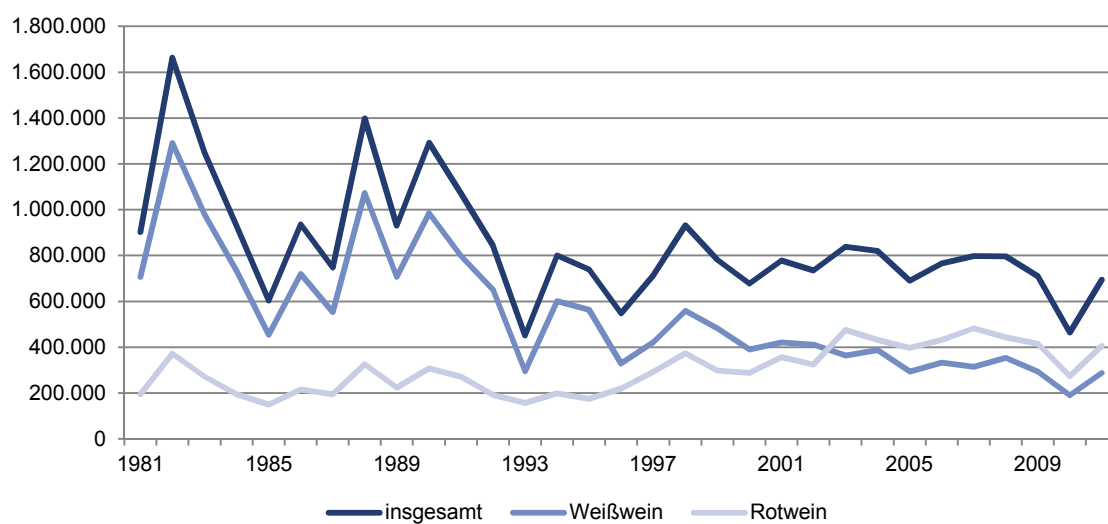
Weinernte im Burgenland
in Hektoliter

Anbau ausgewählter Feldfrüchte im Burgenland

Anbaufläche in 1.000 ha

Jahr	Weizen	Roggen	Gerste	Hafer	Körner- mais ²⁾	Kartoffeln	Zucker- rüben	Futter- rüben ¹⁾
1951	22,5	20,0	16,8	11,9	17,6	12,1	4,0	8,8
1961	31,6	25,1	22,8	10,7	14,7	12,5	4,7	6,1
1971	33,3	19,0	35,6	9,7	13,7	6,9	4,9	4,4
1972	33,7	19,1	35,4	9,2	14,7	6,7	5,7	3,9
1973	33,2	19,1	41,0	8,2	13,7	5,4	5,8	3,4
1974	34,2	19,5	40,1	7,7	13,8	5,4	6,0	3,4
1975	32,8	18,4	39,2	8,7	12,1	3,7	6,3	2,6
1976	37,6	19,7	42,3	8,0	13,2	4,3	6,4	2,7
1977	37,1	18,3	41,4	7,7	13,0	2,9	6,2	1,9
1978	35,0	13,8	49,7	7,7	14,4	2,6	5,8	1,9
1979	39,6	14,7	47,4	8,8	15,1	3,0	5,5	1,6
1980	38,5	12,8	49,5	7,7	18,9	1,8	5,6	1,7
1981	35,0	12,3	48,9	8,8	20,5	2,1	6,2	1,4
1982	40,3	11,0	43,9	8,9	20,8	1,9	6,2	1,1
1983	39,5	8,7	42,8	9,0	23,8	1,4	4,9	1,6
1984	42,9	8,6	40,7	8,0	25,2	1,2	5,5	0,9
1985	43,3	8,2	42,7	8,0	24,6	1,1	4,8	0,8
1986	42,3	7,8	40,2	7,7	29,3	1,0	3,5	0,9
1987	43,6	8,1	33,0	6,7	25,6	0,8	4,4	0,6
1988	39,5	9,1	31,6	6,3	26,1	0,8	4,4	0,6
1989	36,9	9,1	34,3	6,2	25,7	0,7	5,1	0,5
1990	36,7	9,0	35,2	5,1	25,8	0,6	5,1	0,4
1991	35,6	8,5	38,1	4,8	23,0	0,6	5,3	0,4
1992	31,6	7,2	34,4	3,8	19,6	0,6	5,4	0,3
1993	32,6	7,5	32,8	4,0	17,9	0,5	5,4	0,3
1994	31,8	7,3	31,5	2,9	20,1	0,5	5,4	0,2
1995	36,0	7,4	25,0	2,5	19,5	0,4	5,3	0,1
1996	38,3	5,2	25,9	2,6	25,6	0,5	5,5	0,1
1997	39,6	5,4	26,6	2,9	21,1	0,3	5,4	0,1
1998	41,2	5,8	27,3	2,6	17,6	0,3	5,3	0,1
1999	38,1	5,4	26,3	1,9	19,8	0,3	4,9	0,04
2000	46,2	4,8	21,2	1,6	21,5	0,7	4,5	0,03
2001	43,8	4,8	19,9	1,6	21,9	0,5	4,8	0,03
2002	43,7	4,3	16,8	1,7	23,3	0,5	4,6	0,02
2003	43,8	3,7	17,1	1,7	21,6	0,4	4,6	0,02
2004	45,6	4,3	15,0	1,5	22,8	0,4	4,7	0,02
2005	47,4	3,9	15,9	1,6	20,9	0,5	4,8	0,02
2006	44,8	3,9	16,8	1,5	19,9	0,5	4,3	0,03
2007	47,6	5,4	15,8	1,9	22,9	0,7	4,4	0,02
2008	46,9	6,1	15,0	1,6	25,7	0,9	4,2	0,02
2009	49,4	5,5	13,6	1,5	22,3	0,8	4,0	0,01
2010	48,9	5,9	10,7	1,1	21,4	0,9	4,2	0,02
2011	47,5	4,9	9,7	1,6	24,7	0,9	4,3	0,02

Quelle: Statistik Austria

¹⁾ 1951 und 1961 alle Hackfrüchte zusammen

²⁾ ab 1996 einschließlich Corn-cob-mix

Ernte ausgewählter Feldfrüchte im Burgenland

Ernte in Tonnen

Jahr	Weizen	Roggen	Gerste	Hafer	Körner- mais ²⁾	Kartoffeln	Zucker- rüben	Futter- rüben ¹⁾
1951	34.072	28.316	26.509	15.224	37.079	134.943	85.799	211.696
1961	74.509	51.919	61.645	23.946	40.549	228.992	106.121	219.340
1971	111.024	61.898	130.383	27.300	51.756	151.368	163.556	183.971
1972	89.523	51.292	110.228	21.232	66.858	146.462	241.418	197.824
1973	112.455	63.561	140.391	25.323	72.038	112.816	227.327	168.773
1974	144.036	69.917	171.554	27.128	69.858	128.596	261.823	176.338
1975	108.564	53.977	127.175	23.862	66.220	83.073	303.248	160.632
1976	151.341	69.555	169.644	22.550	60.013	83.824	272.815	140.267
1977	128.810	52.355	157.549	23.481	86.885	61.379	259.399	106.870
1978	130.923	49.698	200.250	25.103	88.874	59.525	238.476	93.107
1979	127.925	37.586	133.293	22.731	101.365	71.235	227.954	79.675
1980	159.606	43.893	196.514	26.618	116.436	41.575	269.833	84.100
1981	118.187	35.541	157.655	27.964	140.773	51.108	292.190	72.236
1982	160.376	36.202	172.906	29.909	162.413	44.280	355.485	72.892
1983	170.931	31.204	172.696	29.763	159.396	30.368	209.858	79.134
1984	200.443	36.266	190.283	29.905	181.795	31.268	267.913	52.140
1985	201.801	31.090	191.370	27.728	201.816	27.161	221.340	48.250
1986	157.654	24.614	143.987	25.946	232.081	25.774	163.256	45.193
1987	190.874	31.567	139.294	22.368	205.905	19.664	208.352	34.875
1988	189.258	37.095	140.932	23.548	210.974	22.090	208.286	36.391
1989	180.185	37.882	168.202	22.303	198.016	16.555	289.303	26.464
1990	168.601	39.239	178.507	17.548	220.919	13.205	251.902	17.872
1991	169.833	38.361	184.761	17.326	186.364	12.305	284.872	14.098
1992	150.396	29.261	162.418	12.947	108.541	9.605	246.182	9.984
1993	125.766	25.970	123.292	12.897	159.927	11.468	303.978	10.547
1994	153.024	29.563	150.684	9.811	147.638	9.913	297.789	8.459
1995	169.984	29.142	112.935	9.739	142.952	8.908	282.090	8.235
1996	178.666	17.176	97.342	8.245	213.191	14.097	303.001	4.874
1997	168.683	17.716	123.170	12.750	178.427	8.967	297.007	2.693
1998	184.617	21.626	117.960	9.562	159.771	7.242	342.175	2.600
1999	185.458	19.229	119.442	7.647	170.257	9.690	334.318	2.097
2000	160.625	11.653	62.584	4.484	188.327	25.321	243.079	1.484
2001	187.052	16.368	79.137	5.084	165.138	15.612	296.330	1.329
2002	178.515	12.463	54.310	5.529	179.172	11.958	248.749	1.530
2003	160.282	10.464	61.519	4.958	147.911	9.787	242.474	939
2004	236.346	22.717	71.227	6.491	156.604	15.188	286.212	869
2005	190.778	15.248	64.397	6.825	193.393	15.124	326.593	953
2006	193.090	12.942	72.628	5.777	169.826	15.974	280.615	1.808
2007	197.706	20.448	60.526	4.456	175.458	23.781	270.709	1.040
2008	232.131	22.685	69.804	5.518	254.264	24.747	281.214	924
2009	193.298	17.291	49.442	4.303	202.110	25.469	249.100	779
2010	219.605	16.931	45.524	3.492	188.284	27.224	288.295	967
2011	200.474	15.385	40.565	5.222	264.824	32.711	307.129	812

Quelle: Statistik Austria

¹⁾ 1951 und 1961 alle Hackfrüchte zusammen²⁾ ab 1996 einschließlich Corn-cob-mix

Obsternte im Jahre 2011

Obstsorte	Österreich		Burgenland		Bgl. Anteil in%	
	ertragsfähige Fläche in ha	Ertrag in Tonnen	ertragsfähige Fläche in ha	Ertrag in Tonnen	Fläche	Ertrag
Winteräpfel	5.909	223.279	341	10.918	5,8	4,9
Sommeräpfel	142	2.973	23	439	16,2	14,8
Winterbirnen	186	5.511	17	594	9,1	10,8
Sommerbirnen	213	3.920	13	296	6,1	7,6
Walnüsse	57	283	10	44	17,5	15,5
Zwetschken	239	4.175	26	290	10,9	6,9
Kirschen	236	2.568	24	191	10,2	7,4
Weichseln	31	219	8	71	25,8	32,4
Pfirsiche und Nektarinen	188	2.475	24	312	12,8	12,6
Marillen	584	5.805	63	693	10,8	11,9
Rote und Weiße Ribiseln	79	712	0	0	0,0	0,0
Schwarze Ribiseln	149	832	2	9	1,3	1,1
Ananas-Erdbeeren	1.267	14.239	58	497	4,6	3,5
Himbeeren	177	1.209	6	34	3,4	2,8
Kulturheidelbeeren	128	850	1	4	0,8	0,5
Holunder	1.417	10.909	107	1.173	7,6	10,8

Quelle: Statistik Austria

Viehbestand im Burgenland

im Dezember

Jahr	Pferde ¹⁾	Rinder	Schweine	Schafe	Ziegen
1951	21.589	115.555	169.647	1.445	10.539
1961	10.677	121.332	199.874	975	4.611
1971	2.537	94.794	176.166	324	1.074
1972	2.328	92.335	175.970	364	983
1973	2.045	92.740	179.346	438	1.035
1974	2.042	88.572	195.474	1.420	993
1975	2.076	81.066	196.091	1.056	1.016
1976	1.957	80.410	204.446	1.327	908
1977	2.019	77.860	184.389	1.405	922
1978	2.067	75.646	195.891	1.439	993
1979	1.924	72.685	192.431	1.523	952
1980	2.017	68.471	171.614	1.360	961
1981	1.860	68.073	184.600	1.806	873
1982	1.470	65.455	176.479	1.731	671
1983	1.846	66.659	171.084	2.415	805
1984	1.818	68.907	177.420	2.185	741
1985	1.890	65.135	166.493	4.003	895
1986	1.878	63.198	151.829	4.448	597
1987	1.934	58.132	156.186	4.387	922
1988	1.645	53.922	148.950	3.512	829
1989	2.034	51.989	141.881	4.531	858
1990	2.121	49.501	140.461	4.240	875
1991	2.503	46.924	134.017	5.695	886
1992	2.709	42.755	131.669	4.846	686
1993	2.807	38.897	134.279	4.727	918
1994	2.980	36.539	125.980	6.296	1.108
1995	3.162	35.578	125.551	5.432	1.056
1996	3.081	34.691	115.938	5.675	977
1997	3.940	31.205	117.538	6.384	712
1998	3.427	28.015	111.021	4.275	544
1999	3.309	26.898	95.915	5.738	1.004
2000	·	26.145	84.362	5.345	967
2001	·	24.442	85.279	5.596	854
2002	·	23.199	79.743	4.377	991
2003	·	22.962	83.250	4.525	745
2004	2.372	22.522	80.348	5.388	834
2005	2.321	21.606	71.733	4.356	840
2006	2.501	21.417	70.690	3.814	552
2007	2.545	21.660	66.264	4.523	1.934
2008	2.505	21.493	65.137	4.906	745
2009	2.364	22.043	62.657	5.394	1.031
2010	2.438	21.648	58.444	5.531	927
2011	2.516	22.032	48.867	5.825	1.155

Quelle: Statistik Austria

¹⁾ bis 1998 nur Pferde, 1999 Pferde, Esel, Mulis, Maultiere; ab dem Jahre 2004 Pferde laut INVEKOS-Datenbestand

· keine Daten

Jagdgebiete, Jagdschutzorgane und Jagdkarten 2010/11 in Österreich

Bundesland	Jagdgebiete insgesamt	Jagdschutzorgane		gültige Jahresjagdkarten	ausgegebene Jagdgastkarten
		hauptamtlich	sonstige		
Österreich	11.771	747	19.212	120.305	10.399
Burgenland	490	17	1.164	6.754	1.761
Kärnten	1.667	49	1.691	11.873	1.078
Niederösterreich	3.293	143	5.959	31.851	2.189
Oberösterreich	919	45	3.038	18.082	787
Salzburg	1.056	65	1.358	8.938	1.365
Steiermark	2.561	232	4.190	22.901	1.152
Tirol	1.263	138	1.430	16.254	1.413
Vorarlberg	490	29	336	2.835	510
Wien	32	29	46	817	144

Quelle: Statistik Austria

Wildabschuss im Jagdjahr 2011/12

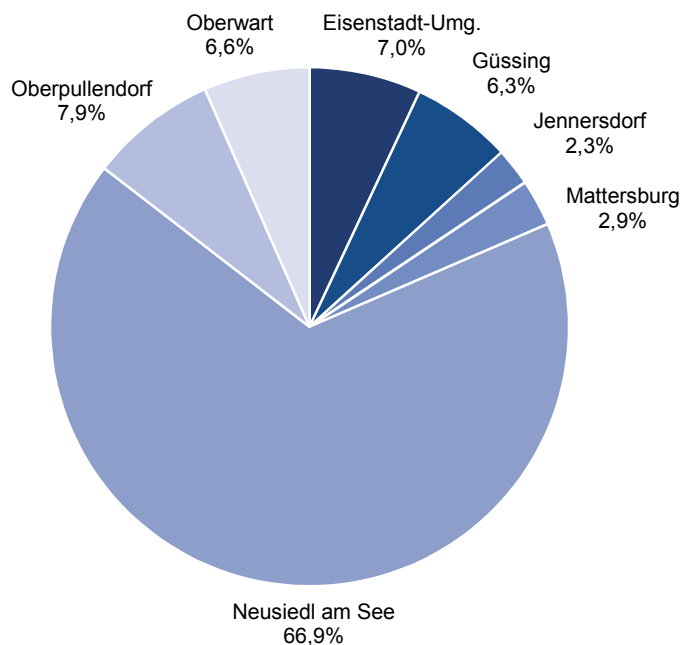

Jagdgebiete, Jagdschutzorgane und Jagdkarten 2011/12 im Burgenland

Bezirk	Jagdgebiete insgesamt	Jagdschutzorgane		Jagdgastkarten ¹⁾	gültige Jahresjagdkarten
		hauptamtlich	sonstige		
Burgenland	487	15	1.209	1.805	6.967
Freistadt Eisenstadt	4	0	12		214
Freistadt Rust	3	0	5		36
Eisenstadt-Umgebung	54	0	154		932
Güssing	72	0	205		1.048
Jennersdorf	39	0	102		449
Mattersburg	36	0	82		545
Neusiedl am See	66	15	198		1.602
Oberpullendorf	104	0	170		959
Oberwart	109	0	281		1.182

Quelle: Amt der Burgenländischen Landesregierung, Burgenländischer Landesjagdverband

¹⁾ Da die Jagdgastkarten im ganzen Burgenland gültig sind, ist eine Differenzierung nach Bezirken nicht möglich

Wildabschuss im Jagdjahr 2011/12

Bezirk	insgesamt	Rotwild	Damwild	Rehwild	Muffelwild	Schwarzwild	Hasen	Füchse	sonstiges Haarwild	Federwild
Burgenland	123.826	842	59	16.360	171	6.752	26.639	4.005	6.520	62.478
Freistadt Eisenstadt	323	4		110		57	23	30	14	85
Freistadt Rust	173			31			75	7	7	53
Eisenstadt-Umgeb.	8.137	102	24	1.293	145	815	778	447	405	4.128
Güssing	7.788	109	19	2.162		1.369	124	556	354	3.095
Jennersdorf	2.906	52	10	1.062		286	89	236	403	768
Mattersburg	3.601	59		995	5	444	623	314	233	928
Neusiedl am See	82.898	44	4	3.432		391	23.652	941	3.854	50.580
Oberpullendorf	9.822	240		3.553	10	1.848	1.127	689	697	1.658
Oberwart	8.178	232	2	3.722	11	1.542	148	785	553	1.183

Quelle: Bezirksverwaltungsbehörden

Hauptergebnisse der Leistungs- und Strukturstatistik 2010 auf Betriebsebene

nach Abteilungen (2-Stellern) der ÖNACE 2008¹⁾

ÖNACE 2008	Abschnitt Abteilung	Betriebe	Beschäftigte im Jahresdurchschnitt insgesamt	darunter Unselbständige	Bruttolöhne und -gehälter	Betriebs-erlöse insgesamt	Waren- und Dienstleistungs-käufe insgesamt	Bruttoinvestitionen in Sachanlagen
B-F	Produzierender Bereich insgesamt	2.370	25.849	24.098	724.603	4.566.902	3.187.986	217.132
B	Bergbau	17	259	253	7.920	35.571	17.748	3.663
B08	Gewinnung v. Steinen; sonst. Bergbau	17	259	253	7.920	35.571	17.748	3.663
C	Herstellung von Waren	897	14.277	13.609	413.284	2.925.827	2.113.094	122.915
C10	H.v. Nahrungs- und Futtermitteln	190	2.427	2.256	52.531	297.171	197.753	16.023
C11	Getränkeherstellung	49	483	449	13.212	136.816	74.116	9.007
C13	H.v. Textilien	16	434	422	12.116	82.395	63.259	1.980
C14	H.v. Bekleidung	26	618	596	12.477	41.270	30.982	424
C16	H.v. Holzwaren; Korbwaren	83	820	754	19.290	146.167	92.238	3.490
C17	H.v. Papier/Pappe und Waren daraus	3	141	140	4.376	20.433	14.390	1.053
C18	H.v. Druckerzeugnissen	26	604	591	25.053	207.506	119.952	1.620
C20	H.v. chemischen Erzeugnissen	11	240	232	8.984	95.151	73.392	28.761
C22	H.v. Gummi- und Kunststoffwaren	23	1.092	1.086	32.756	218.882	143.862	19.311
C23	H.v. Glas/-waren, Keramik u.Ä.	69	685	645	18.972	98.243	67.412	8.604
C25	H.v. Metallerzeugnissen	129	2.270	2.177	67.223	280.228	185.650	12.227
C26	H.v. Datenverarbeitungsgeräten	16	295	288	13.302	87.163	69.835	429
C27	H.v. elektrischen Ausrüstungen	14	1.439	1.437	49.367	319.244	243.365	9.058
C28	Maschinenbau	27	409	392	12.371	58.459	38.260	1.026
C29	H.v. Kraftwagen und -teilen	8	500	498	22.004	626.320	567.162	5.108
C31	H.v. Möbeln	112	938	843	22.539	98.142	58.120	3.264
C32	H.v. sonst. Waren	41	516	484	17.467	65.415	39.711	887
C33	Reparatur/Installation v. Maschinen	46	198	157	4.084	24.549	16.616	551
D	Energieversorgung	80	940	911	46.993	521.836	418.482	44.890
D35	Energieversorgung	80	940	911	46.993	521.836	418.482	44.890
E	Wasserversorgung und Abfallentsorgung	77	839	823	28.828	145.102	80.709	23.381
E36	Wasserversorgung	27	225	224	8.026	29.889	8.607	10.515
E37	Abwasserentsorgung	26	107	102	3.574	16.527	7.611	3.564
E38	Abfallbehandlung	24	507	497	17.228	98.686	64.491	9.302
F	Bau	1.299	9.534	8.502	227.578	938.566	557.953	22.283
F41	Hochbau	155	2.017	1.935	57.056	221.839	131.471	4.741
F42	Tiefbau	32	614	596	24.610	119.673	78.208	2.401
F43	Sonst. Bautätigkeiten	1.112	6.903	5.971	145.912	597.054	348.274	15.141

Quelle: Statistik Austria

¹⁾ die aus Datenschutzgründen mit G gekennzeichnete Abteilungen wurden weggelassen, in der Summenbildung sind sie berücksichtigt.

Hauptergebnisse der Leistungs- und Strukturstatistik 2010 auf Betriebsebene

nach Abteilungen (2-Stellern) der ÖNACE 2008¹⁾

ÖNACE 2008	Kurzbezeichnung	Be- triebe	Beschäf- tigte im Jahres- durch- schnitt insgesamt	darunter Unselb- ständige	Brutto- löhne und -gehälter	Betriebser- löse insgesamt in 1.000 EUR*	Waren- und Dienstleis- tungs- käufe ins- gesamt	Bruttoin- vestitionen in Sachan- lagen
G-S	Dienstleistung insgesamt	6.637	32.163	25.824	577.474	4.736.097	3.299.943	392.238
G	Handel	2.394	11.748	9.488	215.052	2.816.943	2.397.231	40.223
G45	Kfz-Handel und -reparatur	321	2.328	2.025	50.108	479.796	391.924	6.521
G46	Großhandel	626	4.108	3.585	94.589	1.590.496	1.398.262	24.363
G47	Einzelhandel	1.447	5.312	3.878	70.355	746.651	607.045	9.339
H	Verkehr	427	3.245	2.853	70.343	344.166	223.533	20.863
H49	Landverkehr	373	3.005	2.653	66.414	298.936	186.634	20.033
H50	Schifffahrt	8	G	G	G	G	G	G
H52	Dienstleistungen für den Verkehr	35	184	165	3.459	41.623	34.403	744
I	Beherbergung und Gastronomie	1.391	7.835	6.334	94.167	385.146	198.795	41.001
I55	Beherbergung	329	3.232	2.866	52.814	189.857	88.677	34.621
I56	Gastronomie	1.062	4.603	3.468	41.353	195.289	110.118	6.380
J	Information und Kommunikation	356	1.082	757	28.527	112.102	55.053	7.407
J58	Verlagswesen	15	84	70	1.949	12.818	8.789	319
J59	Filmherstellung/-verleih; Kinos	58	121	68	920	9.730	6.646	319
J62	IT-Dienstleistungen	191	605	433	17.651	51.713	19.766	829
J63	Informationsdienstleistungen	87	182	99	3.876	19.116	11.679	294
K	Finanz- und Versicherungsleistungen	221	G	G	G	G	G	G
K66	Sonst. Finanz-/Versicherungsleistungen	178	410	242	3.184	21.868	8.439	210
L	Grundstücks- und Wohnungswesen	312	1.001	763	13.386	203.137	96.471	205.539
L68	Grundstücks- und Wohnungswesen	312	1.001	763	13.386	203.137	96.471	205.539
M	Freiberufliche/techn. Dienstleistungen	1.206	3.391	2.242	56.370	260.026	128.579	5.792
M69	Rechtsberatung und Wirtschaftsprüfung	209	1.040	803	19.185	63.153	18.177	943
M70	Unternehmensführung, -beratung	256	546	335	11.436	47.161	24.262	1.025
M71	Architektur- und Ingenieurbüros	374	1.056	710	18.558	86.255	40.405	2.641
M72	Forschung und Entwicklung	18	38	26	706	1.765	801	84
M73	Werbung und Marktforschung	181	424	247	5.212	35.202	24.281	567
M74	Sonst. freiberufl./techn. Tätigkeiten	109	155	51	725	19.995	16.981	204
M75	Veterinärwesen	59	132	70	548	6.495	3.672	328

Hauptergebnisse der Leistungs- und Strukturstatistik 2010 auf Betriebsebene

nach Abteilungen (2-Stellern) der ÖNACE 2008¹⁾

ÖNACE 2008	Kurzbezeichnung	Be- triebe	Beschäf- tigte im Jahres- durch- schnitt insgesamt	darunter Unselb- ständige	Brutto- löhne und -gehälter	Betriebser- löse insgesamt in 1.000 EUR*	Waren- und Dienstleis- tungs- käufe ins- gesamt	Bruttoin- vestitionen in Sachan- lagen
N	Sonst. wirtschaftl. Dienstleistungen	298	2.045	1.774	39.494	237.982	135.692	64.420
N77	Vermietung v. beweglichen Sachen	63	173	110	2.432	71.642	45.296	53.268
N78	Arbeitskräfteüberlassung	19	313	301	7.563	14.499	1.798	7.638
N79	Reisebüros und Reiseveranstalter	21	180	170	3.840	41.362	34.089	1.326
N80	Private Wach- und Sicherheitsdienste	13	129	114	1.623	4.788	1.552	195
N81	Gebäudebetreuung; Gartenbau	136	842	711	11.737	54.544	26.103	1.146
N82	Wirtschaftliche Dienstleistungen a.n.g.	46	408	368	12.299	51.147	26.854	847
S	Sonstige Dienstleistungen	32	G	G	G	G	G	G

Quelle: Statistik Austria

¹⁾ die aus Datenschutzgründen mit G gekennzeichnete Abteilungen wurden weggelassen, in der Summenbildung sind sie berücksichtigt.

Übernachtungen im Burgenland Entwicklung von 1970 bis 2011

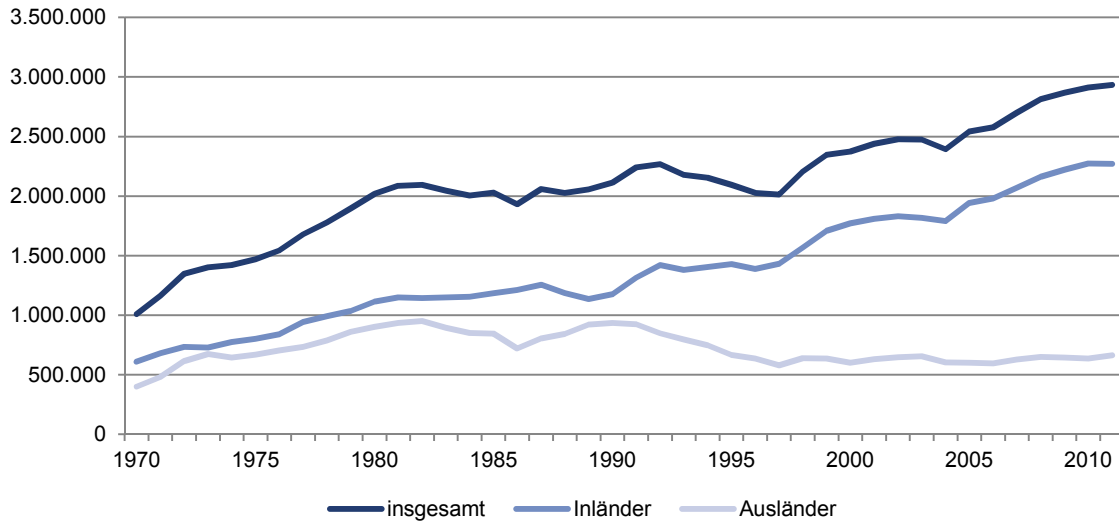

Übernachtungen nach Bundesländern im Jahre 2011

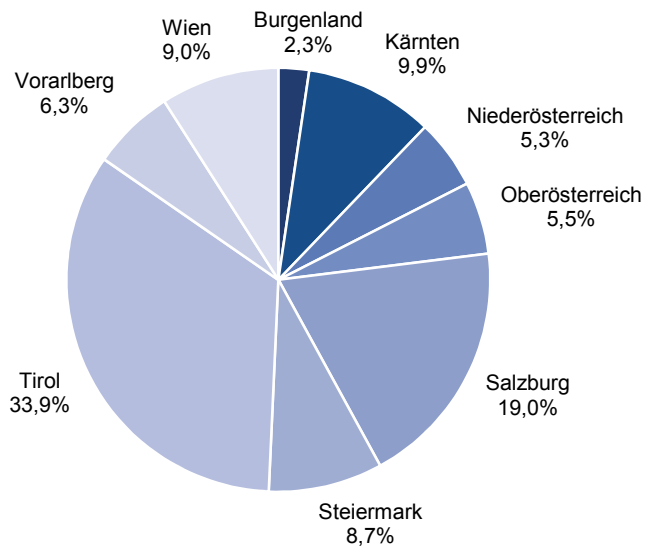

Entwicklung der Übernachtungen

Jahr	Übernachtungen			Veränderung gegenüber dem Vorjahr		Zahl der Betten
	insgesamt	Inländer	Ausländer	absolut	relativ	
1970	1.008.970	608.626	400.344	161.424	19,0	10.610
1971	1.162.233	680.687	481.546	153.263	15,2	12.090
1972	1.349.092	735.514	613.578	186.859	16,1	13.229
1973	1.402.452	729.088	673.364	53.360	4,0	14.592
1974	1.420.133	776.011	644.122	17.681	1,3	14.484
1975	1.470.428	800.740	669.688	50.295	3,5	15.482
1976	1.543.918	840.072	703.846	73.490	5,0	15.674
1977	1.678.489	943.616	734.873	134.571	8,7	16.954
1978	1.780.743	993.168	787.575	102.254	6,1	17.858
1979	1.896.509	1.036.468	860.041	115.766	6,5	18.541
1980	2.017.299	1.114.854	902.445	120.790	6,4	19.923
1981	2.085.256	1.148.907	936.349	67.957	3,4	20.635
1982	2.093.974	1.143.463	950.511	8.718	0,4	21.665
1983	2.045.664	1.150.524	895.140	-48.310	-2,3	22.343
1984	2.005.179	1.153.851	851.328	-40.485	-2,0	22.542
1985	2.029.850	1.184.396	845.454	24.671	1,2	23.152
1986	1.932.839	1.213.392	719.447	-97.011	-4,8	20.938
1987	2.058.038	1.254.329	803.709	125.199	6,5	20.575
1988	2.027.834	1.184.740	843.094	-30.204	-1,5	21.246
1989	2.057.615	1.136.279	921.336	29.781	1,5	21.050
1990	2.112.475	1.176.243	936.232	54.860	2,7	20.364
1991	2.240.132	1.315.099	925.033	127.657	6,0	21.371
1992	2.269.210	1.420.550	848.660	29.078	1,3	21.107
1993	2.177.377	1.381.528	795.849	-91.833	-4,0	21.651
1994	2.154.462	1.405.372	749.090	-22.915	-1,1	21.523
1995	2.094.896	1.428.275	666.621	-59.566	-2,8	22.091
1996	2.026.584	1.389.151	637.433	-68.312	-3,3	22.044
1997	2.011.677	1.431.795	579.882	-14.907	-0,7	21.285
1998	2.205.129	1.566.365	638.764	193.452	9,6	21.402
1999	2.346.492	1.708.905	637.587	141.363	6,4	21.812
2000	2.373.208	1.772.146	601.062	26.716	1,1	21.449
2001	2.440.386	1.809.900	630.486	67.178	2,8	21.700
2002	2.478.221	1.830.920	647.301	37.835	1,6	21.544
2003	2.474.357	1.818.394	655.963	-3.864	-0,2	22.319
2004	2.392.419	1.789.806	602.613	-81.938	-3,3	22.904
2005	2.543.269	1.941.954	601.315	150.850	6,3	23.292
2006	2.576.922	1.980.757	596.165	33.653	1,3	23.219
2007	2.699.785	2.071.230	628.555	122.863	4,8	22.879
2008	2.812.852	2.162.891	649.961	113.067	4,2	23.452
2009	2.866.984	2.221.948	645.036	54.132	1,9	23.791
2010	2.911.034	2.273.659	637.375	44.050	1,5	24.115
2011	2.933.357	2.269.697	663.660	22.323	0,8	23.994

Quelle: Amt der Burgenländischen Landesregierung

Übernachtungen nach Bundesländern

Bundesland	2005	2006	2007	2008	2009	2010	2011
------------	------	------	------	------	------	------	------

Übernachtungen in Millionen

Österreich	119,2	119,4	121,4	126,7	124,2	124,9	126,0
Burgenland	2,5	2,6	2,7	2,8	2,9	2,9	2,9
Kärnten	12,7	12,3	12,8	13,0	12,7	12,3	12,4
Niederösterreich	5,8	6,1	6,3	6,5	6,4	6,5	6,7
Oberösterreich	6,5	6,6	6,7	6,9	6,8	6,7	7,0
Salzburg	22,8	23,3	23,4	24,5	23,7	23,9	23,9
Steiermark	9,7	9,7	10,0	10,6	10,6	10,8	11,0
Tirol	42,4	41,7	41,8	43,8	43,0	42,8	42,7
Vorarlberg	7,9	7,8	7,9	8,3	8,1	8,2	8,0
Wien	8,8	9,3	9,7	10,2	9,8	10,9	11,4

Anteil in %

Österreich	100,0	100,0	100,0	100,0	100,0	100,0	100,0
Burgenland	2,1	2,2	2,2	2,2	2,3	2,3	2,3
Kärnten	10,7	10,3	10,5	10,2	10,3	9,8	9,9
Niederösterreich	4,9	5,1	5,2	5,2	5,2	5,2	5,3
Oberösterreich	5,5	5,5	5,5	5,5	5,5	5,4	5,5
Salzburg	19,1	19,5	19,3	19,4	19,1	19,1	19,0
Steiermark	8,2	8,2	8,3	8,4	8,6	8,6	8,7
Tirol	35,5	34,9	34,4	34,6	34,6	34,3	33,9
Vorarlberg	6,6	6,5	6,5	6,5	6,6	6,5	6,3
Wien	7,3	7,8	8,0	8,1	7,9	8,7	9,0

Veränderung zum Vorjahr in %

Österreich	1,7	0,1	1,7	4,3	-1,9	0,5	0,9
Burgenland	6,3	1,3	4,8	4,2	1,9	1,5	0,8
Kärnten	-1,3	-3,4	4,0	1,3	-1,7	-3,7	1,2
Niederösterreich	0,3	4,0	4,3	3,1	-1,4	0,6	3,2
Oberösterreich	-0,1	1,3	1,6	3,3	-1,3	-1,7	3,4
Salzburg	2,9	2,0	0,7	4,7	-3,3	0,7	0,3
Steiermark	2,1	0,0	3,1	5,3	0,6	1,3	1,8
Tirol	2,0	-1,6	0,3	4,8	-1,9	-0,4	-0,2
Vorarlberg	-0,1	-2,0	2,1	4,2	-1,3	0,2	-2,4
Wien	3,9	6,7	3,3	6,0	-3,8	10,3	5,0

Quelle: Statistik Austria, Landesstatistik

Ankünfte und Übernachtungen im Winter- und Sommerhalbjahr

Winterhalbjahr ¹⁾			Sommerhalbjahr ²⁾			Winter 1980/81 =100	Sommer 1981=100	Anteil Winter in %	Anteil Sommer in %
Jahr	Ankünfte	Übernach- tungen	Jahr	Ankünfte	Übernach- tungen				
1980/81	49.932	278.477	1981	320.394	1.809.620	100,0	100,0	13,3	86,7
1981/82	50.649	275.112	1982	330.690	1.822.430	98,8	100,7	13,1	86,9
1982/83	52.377	274.434	1983	334.447	1.771.419	98,5	97,9	13,4	86,6
1983/84	58.936	284.080	1984	333.318	1.710.777	102,0	94,5	14,2	85,8
1984/85	55.631	291.935	1985	334.420	1.739.369	104,8	96,1	14,4	85,6
1985/86	52.523	302.006	1986	307.573	1.622.497	108,4	89,7	15,7	84,3
1986/87	59.262	320.266	1987	331.414	1.738.708	115,0	96,1	15,6	84,4
1987/88	56.590	315.178	1988	349.483	1.715.582	113,2	94,8	15,5	84,5
1988/89	66.189	319.109	1989	348.198	1.724.899	114,6	95,3	15,6	84,4
1989/90	70.719	333.398	1990	361.575	1.775.451	119,7	98,1	15,8	84,2
1990/91	74.331	352.127	1991	378.567	1.882.647	126,4	104,0	15,8	84,2
1991/92	73.193	364.332	1992	372.071	1.908.200	130,8	105,4	16,0	84,0
1992/93	67.573	365.842	1993	354.434	1.811.242	131,4	100,1	16,8	83,2
1993/94	70.781	355.723	1994	358.648	1.793.896	127,7	99,1	16,5	83,5
1994/95	80.358	382.146	1995	341.679	1.702.299	137,2	94,1	18,3	81,7
1995/96	80.314	385.751	1996	351.769	1.646.208	138,5	91,0	19,0	81,0
1996/97	87.024	376.479	1997	350.416	1.613.015	135,2	89,1	18,9	81,1
1997/98	109.705	448.095	1998	398.343	1.748.464	160,9	96,6	20,4	79,6
1998/99	125.544	487.431	1999	429.776	1.845.773	175,0	102,0	20,9	79,1
1999/00	151.986	549.657	2000	438.336	1.808.615	197,4	99,9	23,3	76,7
2000/01	166.038	595.781	2001	451.707	1.833.301	213,9	101,3	24,5	75,5
2001/02	174.375	608.327	2002	467.155	1.866.803	218,4	103,2	24,6	75,4
2002/03	181.500	617.108	2003	486.452	1.840.778	221,6	101,7	25,1	74,9
2003/04	188.951	624.351	2004	491.904	1.771.083	224,2	97,9	26,1	73,9
2004/05	203.285	651.441	2005	538.059	1.863.824	233,9	103,0	25,9	74,1
2005/06	243.854	738.378	2006	524.349	1.810.371	265,1	100,0	29,0	71,0
2006/07	271.744	809.837	2007	569.932	1.881.973	290,8	104,0	30,1	69,9
2007/08	278.483	821.789	2008	595.676	1.966.711	295,1	108,7	29,5	70,5
2008/09	283.785	877.155	2009	601.628	1.994.593	315,0	110,2	30,5	69,5
2009/10	302.181	892.408	2010	628.023	2.017.385	320,5	111,5	30,7	69,3
2010/11	301.363	894.508	2011	622.424	2.025.502	325,1	111,1	30,6	69,4

Quelle: Amt der Burgenländischen Landesregierung

¹⁾ November - April

²⁾ Mai - Oktober

Ankünfte nach Regionen im Jahre

Jahr	Burgenland	Neusiedler See	Rosalia	Mittel-burgenland	Oberwart	Güssing	Jennersdorf
1981	370.208	270.514	46.192	7.431	31.097	7.062	7.912
1982	381.869	287.224	43.937	7.260	28.999	6.886	7.563
1983	386.292	289.090	43.496	7.412	30.473	7.838	7.983
1984	393.023	292.854	44.261	7.538	32.633	7.487	8.250
1985	389.145	290.030	43.319	7.512	32.379	7.542	8.363
1986	362.467	262.548	44.312	10.080	30.417	6.381	8.729
1987	390.187	301.139	29.569	10.097	31.709	7.660	10.013
1988	407.417	322.415	24.040	9.706	33.344	7.478	10.434
1989	417.612	325.237	23.629	9.817	37.025	8.483	13.421
1990	433.825	338.134	25.525	9.393	34.573	9.645	16.555
1991	453.273	350.318	27.839	10.456	36.592	9.207	18.861
1992	443.025	336.435	31.045	9.739	35.760	8.236	21.810
1993	422.470	308.185	29.802	13.222	40.078	8.297	22.886
1994	431.833	306.683	28.941	15.392	47.039	9.237	24.541
1995	424.197	289.647	27.554	16.348	57.335	8.634	24.679
1996	434.197	291.398	26.275	16.011	65.956	8.869	25.688
1997	444.510	275.558	26.310	26.074	70.326	15.177	31.065
1998	511.272	314.018	26.814	32.234	78.227	23.999	35.980
1999	562.844	327.702	26.637	38.025	88.882	32.943	48.655
2000	596.107	348.153	11.295	49.929	95.937	36.006	54.787
2001	620.592	357.173	11.728	57.009	97.907	39.403	57.372
2002	644.743	362.606	16.764	65.126	101.007	42.823	56.417
2003	675.047	369.886	17.502	75.571	116.847	34.621	60.620
2004	681.208	360.578	19.107	89.039	111.611	35.564	65.309
2005	755.294	374.629	22.031	107.445	104.832	73.936	72.421
2006	778.411	369.109	21.226	113.342	117.927	83.611	73.196
2007	844.689	395.833	25.013	122.141	126.697	107.666	67.339
2008	877.212	413.350	24.274	123.052	124.868	120.703	70.965
2009	888.315	431.261	25.345	117.867	120.476	114.229	79.137
2010	933.573	461.829	33.684	120.188	122.049	120.472	75.351
2011	926.597	469.874	33.707	118.947	122.271	117.910	63.888

Quelle: Amt der Burgenländischen Landesregierung

Übernachtungen nach Regionen im Jahre

Jahr	Burgenland	Neusiedler See	Rosalia	Mittelburgenland	Oberwart	Güssing	Jennersdorf
1981	2.085.256	1.438.353	156.847	35.220	398.175	20.636	36.025
1982	2.093.974	1.474.745	151.652	29.768	380.925	22.050	34.834
1983	2.045.664	1.440.338	150.786	28.195	372.860	24.138	29.347
1984	2.005.179	1.373.630	153.683	26.811	394.820	26.002	30.233
1985	2.029.850	1.370.664	171.454	28.225	404.713	24.258	30.536
1986	1.932.839	1.241.606	194.898	33.396	407.793	20.920	34.226
1987	2.058.038	1.365.325	180.246	34.773	421.853	22.396	33.445
1988	2.027.834	1.424.001	105.964	30.788	407.760	21.981	37.340
1989	2.057.615	1.440.958	102.340	25.774	414.085	28.434	46.024
1990	2.112.475	1.479.822	104.157	30.016	411.735	29.225	57.520
1991	2.240.132	1.568.845	111.471	23.901	427.429	33.695	74.791
1992	2.269.210	1.536.650	142.508	28.462	427.915	36.649	97.026
1993	2.177.377	1.431.915	154.028	33.484	447.300	27.729	82.921
1994	2.154.462	1.370.845	157.891	41.844	458.814	31.146	93.922
1995	2.094.896	1.295.307	153.407	42.129	480.440	29.525	94.088
1996	2.026.584	1.250.623	131.600	39.189	486.874	28.764	89.534
1997	2.011.677	1.194.908	134.399	60.274	482.498	39.280	100.318
1998	2.205.129	1.304.388	144.147	74.195	504.040	64.272	114.087
1999	2.346.492	1.343.803	149.159	89.414	527.610	89.140	147.366
2000	2.373.208	1.379.415	75.905	121.119	538.501	96.221	162.047
2001	2.440.386	1.407.792	80.172	135.692	539.257	109.130	168.343
2002	2.478.221	1.413.644	88.237	154.703	543.848	110.782	167.007
2003	2.474.357	1.381.385	87.773	171.123	567.305	91.721	175.050
2004	2.392.419	1.279.140	87.972	200.694	554.569	87.296	182.748
2005	2.543.269	1.283.696	108.397	256.724	536.254	170.152	188.046
2006	2.576.922	1.224.425	109.226	275.187	580.179	201.370	186.535
2007	2.699.785	1.273.560	119.779	294.931	601.834	244.816	164.865
2008	2.812.852	1.308.338	122.269	320.974	604.461	282.455	174.355
2009	2.866.984	1.369.395	126.470	288.774	607.389	282.844	192.112
2010	2.911.034	1.390.442	152.920	285.317	603.311	298.331	180.713
2011	2.933.357	1.439.403	148.829	289.090	611.441	291.215	153.379

Quelle: Amt der Burgenländischen Landesregierung

Ankünfte nach Unterkunftsarten und Monaten

Monat Jahr	insgesamt	Gewerblicher Beherbergungsbetrieb			
		insgesamt	5/4-Stern	3-Stern	2/1-Stern
2010					
Jänner	43.175	41.057	32.902	7.149	1.006
Feber	44.352	42.125	33.464	7.441	1.220
März	52.004	47.966	36.739	9.227	2.000
April	65.015	51.677	36.646	11.809	3.222
Mai	91.649	65.370	39.316	18.617	7.437
Juni	93.193	64.535	35.627	19.573	9.335
Juli	127.272	81.509	42.328	27.737	11.444
August	153.145	101.252	53.578	33.125	14.549
September	88.167	68.561	41.588	20.293	6.680
Oktober	74.597	64.403	44.453	16.262	3.688
November	61.570	55.646	39.245	13.721	2.680
Dezember	39.434	37.268	28.626	7.226	1.416

2011

Jänner	41.367	39.167	31.484	6.403	1.280
Feber	43.725	41.419	32.625	7.463	1.331
März	45.572	42.859	32.743	8.312	1.804
April	69.695	53.852	37.455	13.169	3.228
Mai	81.647	60.766	35.981	18.038	6.747
Juni	109.146	71.789	39.125	23.165	9.499
Juli	124.986	81.252	42.127	29.278	9.847
August	146.645	93.320	48.683	32.008	12.629
September	89.354	67.003	39.482	20.912	6.609
Oktober	70.646	60.229	41.173	15.963	3.093
November	59.844	53.452	39.817	11.602	2.033
Dezember	43.970	41.285	32.324	7.654	1.307

2000	596.107	422.480	220.850	119.272	82.358
2001	620.592	442.820	228.910	133.362	80.548
2002	644.743	457.886	231.738	153.143	73.005
2003	675.047	476.339	245.476	160.872	69.991
2004	681.208	490.464	265.373	156.117	68.974
2005	755.294	561.816	332.970	158.541	70.305
2006	778.411	595.295	363.162	165.669	66.464
2007	844.689	645.426	387.518	193.770	64.138
2008	877.212	662.408	404.585	195.461	62.362
2009	888.315	672.040	419.423	187.822	64.795
2010	933.573	721.369	464.512	192.180	64.677
2011	926.597	706.393	453.019	193.967	59.407

Quelle: Amt der Burgenländischen Landesregierung, Statistik Austria

Privatquartier nicht auf Bauernhof	Privatquartier auf Bauernhof	Campingplatz	Kurheim der Sozialvers.- träger	Private und öffentliche Kurheime	Jugend- herberge	Ferien- wohnung, Ferienhaus	Sonstige Unterkunft
--	------------------------------------	--------------	---------------------------------------	--	---------------------	-----------------------------------	------------------------

418	233	10	373	576	14	428	66
418	231	5	381	518	40	628	6
747	385	553	438	618	346	811	140
1.536	1.320	6.873	384	667	469	1.600	489
3.756	2.739	11.622	367	721	1.023	4.582	1.469
4.164	3.110	13.519	449	593	859	4.463	1.501
9.188	4.539	20.050	397	957	772	7.915	1.945
12.066	5.701	20.895	410	914	1.007	8.846	2.054
3.856	2.807	7.379	419	728	662	3.003	752
1.610	1.437	3.603	368	610	375	1.637	554
1.341	1.677	119	382	644	329	1.288	144
341	242	32	237	567	21	564	162

460	186	18	453	519	0	456	108
400	195	9	436	558	89	525	94
572	235	66	542	658	97	484	59
1.972	1.713	7.567	414	806	574	2.349	448
2.798	2.200	10.198	471	717	934	2.605	958
5.534	3.756	18.804	479	716	1.032	5.756	1.280
7.936	4.093	19.129	410	794	990	7.943	2.439
10.753	5.503	24.476	503	901	800	8.672	1.717
4.123	2.971	9.327	431	697	772	3.455	575
1.657	1.375	3.848	432	719	290	1.723	373
1.375	1.331	260	494	710	271	1.804	147
509	239	45	309	526	52	843	162

32.983	24.984	54.527	4.077	7.623	4.658	33.477	11.298
39.009	27.561	50.874	4.138	6.902	5.844	34.160	9.284
43.809	25.639	53.525	4.244	7.539	5.966	37.343	8.792
46.337	24.480	63.911	4.193	7.146	6.154	35.440	11.047
46.344	22.223	60.771	4.121	7.399	6.065	35.228	8.593
46.114	23.014	63.832	4.240	7.806	5.866	34.314	8.292
37.684	21.674	60.915	4.322	8.672	6.094	33.513	10.242
38.121	23.396	71.829	4.324	9.097	6.199	35.461	10.836
41.564	22.385	80.779	4.388	9.232	6.710	39.255	10.491
42.319	22.616	83.045	4.473	8.507	6.070	39.474	9.771
39.441	24.421	84.660	4.605	8.113	5.917	35.765	9.282
38.089	23.797	93.747	5.374	8.321	5.901	36.615	8.360

Übernachtungen nach Unterkunftsarten und Monaten

Monat Jahr	insgesamt	Gewerblicher Beherbergungsbetrieb			
		insgesamt	5/4-Stern	3-Stern	2/1-Stern
2010					
Jänner	131.684	116.240	87.613	19.314	9.313
Feber	130.518	113.506	82.691	19.770	11.045
März	155.416	133.340	91.778	27.961	13.601
April	193.387	143.562	97.127	32.068	14.367
Mai	283.574	185.051	108.476	51.363	25.212
Juni	294.830	189.670	102.325	54.193	33.152
Juli	419.841	242.453	130.013	74.532	37.908
August	525.560	304.049	162.670	91.661	49.718
September	278.944	192.731	110.487	57.770	24.474
Oktober	214.636	172.386	115.493	41.977	14.916
November	163.604	138.134	96.045	30.173	11.916
Dezember	119.040	102.932	75.541	19.199	8.192
2011					
Jänner	128.519	110.645	85.175	18.500	6.970
Feber	132.050	112.016	82.872	20.068	9.076
März	139.865	116.623	82.864	22.962	10.797
April	211.430	150.601	102.082	34.662	13.857
Mai	257.616	173.549	96.977	50.582	25.990
Juni	343.074	208.789	114.863	62.805	31.121
Juli	413.893	239.573	127.815	78.066	33.692
August	517.405	292.196	156.769	90.419	45.008
September	281.631	189.572	109.429	57.657	22.486
Oktober	211.883	166.556	113.271	39.847	13.438
November	165.174	136.572	97.316	28.787	10.469
Dezember	130.817	112.439	85.773	19.085	7.581
2000	2.373.208	1.405.552	643.171	473.713	288.668
2001	2.440.386	1.467.376	677.888	511.644	277.844
2002	2.478.221	1.477.958	677.117	546.225	254.616
2003	2.474.357	1.494.884	720.629	538.412	235.843
2004	2.392.419	1.489.602	728.361	473.460	287.781
2005	2.543.269	1.645.216	885.828	441.296	318.092
2006	2.576.922	1.736.952	969.878	459.806	307.268
2007	2.699.785	1.829.391	1.024.393	507.223	297.775
2008	2.812.852	1.921.776	1.097.240	526.626	297.910
2009	2.866.984	1.952.447	1.155.000	504.990	292.457
2010	2.911.034	2.034.054	1.260.259	519.981	253.814
2011	2.933.357	2.009.131	1.255.206	523.440	230.485

Quelle: Amt der Burgenländischen Landesregierung, Statistik Austria

Privatquartier nicht auf Bauernhof	Privatquartier auf Bauernhof	Campingplatz	Kurheim der Sozialvers.- träger	Private und öffentliche Kurheime	Jugend- herberge	Ferien- wohnung, Ferienhaus	Sonstige Unterkunft
--	------------------------------------	--------------	---------------------------------------	--	---------------------	-----------------------------------	------------------------

1.009	603	46	7.329	4.489	41	1.727	200
963	505	18	8.693	4.786	68	1.964	15
1.867	811	1.311	9.800	4.492	995	2.631	169
3.890	3.385	18.331	9.590	6.365	1.089	5.817	1.358
11.738	9.686	36.431	9.863	6.544	2.586	18.650	3.025
13.039	10.164	38.216	9.369	5.679	2.992	21.056	4.645
29.073	15.026	63.414	9.942	7.778	2.713	42.709	6.733
40.395	21.257	78.967	10.028	7.600	3.314	53.881	6.069
13.830	10.975	23.359	9.595	6.682	1.771	18.219	1.782
4.591	3.715	9.658	9.763	6.362	782	6.018	1.361
3.051	3.136	278	9.240	5.811	452	3.288	214
921	532	125	6.966	5.221	42	1.783	518

1.170	413	26	8.916	5.252	0	1.847	250
1.063	407	20	11.209	5.102	162	1.945	126
1.636	444	183	12.591	6.139	189	1.929	131
5.306	4.279	21.196	11.622	6.590	1.455	9.426	955
10.954	8.273	27.053	12.069	6.624	3.198	13.342	2.554
16.750	11.914	54.495	11.763	5.714	3.633	27.077	2.939
26.123	14.128	60.593	12.045	6.800	2.726	42.751	9.154
35.823	20.585	87.647	12.165	7.227	2.820	53.009	5.933
12.576	10.655	28.976	11.765	6.675	1.823	18.349	1.240
4.597	3.824	10.378	12.123	6.422	437	6.871	675
3.118	2.658	549	11.469	5.756	390	4.452	210
1.210	475	80	9.150	4.520	52	2.462	429

124.999	101.894	290.354	95.164	102.465	15.941	197.721	39.118
146.405	108.170	282.274	96.448	82.768	20.101	202.356	34.488
153.747	100.297	295.512	97.876	86.412	19.189	211.796	35.434
156.364	93.861	283.644	95.170	83.090	21.079	204.850	41.415
147.575	81.863	252.005	94.550	83.126	22.546	189.399	31.753
149.472	83.399	245.909	97.929	82.261	21.081	185.140	32.862
121.754	77.527	227.465	99.566	86.446	18.477	171.985	36.750
122.030	77.058	263.934	97.863	86.353	18.811	169.400	34.945
134.984	73.261	257.211	100.064	85.938	19.518	191.467	28.633
135.704	74.480	280.152	108.442	81.536	17.491	189.767	26.965
124.367	79.795	270.154	110.178	71.809	16.845	177.743	26.089
120.326	78.055	291.196	136.887	72.821	16.885	183.460	24.596

Übernachtungen nach ausgewählten Herkunftsländern

Region Jahr	insgesamt	Wien	übriges Österreich	Deutschland	Schweiz und Liechtenstein	Ungarn	Tschechische Repubik
----------------	-----------	------	-----------------------	-------------	---------------------------------	--------	-------------------------

Burgenland

2003	2.474.357	525.586	1.253.801	514.850	31.500	13.211	4.785
2004	2.392.419	508.343	1.281.463	477.399	29.153	12.216	4.590
2005	2.543.269	554.055	1.387.899	463.867	30.443	14.952	5.018
2006	2.576.922	580.721	1.400.036	434.668	28.608	18.646	6.773
2007	2.699.785	594.230	1.477.000	449.600	31.604	31.778	7.290
2008	2.812.852	602.589	1.560.302	456.217	31.363	32.495	8.915
2009	2.866.984	604.514	1.617.434	465.591	33.982	22.358	11.676
2010	2.911.034	626.502	1.647.157	445.969	32.021	25.696	16.322
2011	2.933.357	643.409	1.626.288	459.534	33.486	28.833	19.345

Neusiedler See

2003	1.381.385	218.497	606.486	454.905	22.960	6.220	2.664
2004	1.279.140	201.091	588.230	419.752	20.348	6.133	2.872
2005	1.283.696	209.693	600.612	399.286	21.063	6.889	3.162
2006	1.224.425	206.640	563.742	367.460	19.397	7.417	4.505
2007	1.273.560	214.504	588.729	378.935	21.499	9.423	4.489
2008	1.308.338	215.817	620.617	376.790	20.673	10.760	5.093
2009	1.369.395	220.760	653.323	390.209	23.996	11.082	7.765
2010	1.390.442	231.826	667.479	376.195	22.912	12.454	11.129
2011	1.439.403	249.112	675.799	389.211	23.061	13.202	14.729

Rosalia

2003	87.773	27.235	51.959	5.023	361	181	157
2004	87.972	29.555	52.372	4.007	258	413	11
2005	108.397	39.642	60.552	5.286	190	184	56
2006	109.226	42.295	58.640	4.640	240	969	73
2007	119.779	37.087	71.031	6.849	229	1.499	167
2008	122.269	34.989	76.286	6.429	373	1.409	59
2009	126.470	31.702	83.807	7.996	426	328	40
2010	152.920	37.998	103.885	7.490	285	327	102
2011	148.829	37.238	98.644	8.244	734	626	169

Mittelburgenland

2003	171.123	30.149	109.802	5.228	680	912	61
2004	200.694	35.020	152.403	5.250	629	1.659	198
2005	256.724	46.904	192.588	6.917	699	4.435	227
2006	275.187	51.762	204.927	6.069	614	5.499	216
2007	294.931	55.326	214.211	8.899	806	9.377	536
2008	320.974	60.921	225.222	9.898	1.141	13.047	1.063
2009	288.774	53.532	208.252	9.944	1.046	5.579	987
2010	285.317	51.358	207.311	9.080	1.088	7.338	1.311
2011	289.090	52.764	209.938	9.725	1.187	6.830	1.248

Italien	Slowakei	Niederlande	Rumänien	Polen	USA	Vereinigtes Königreich	übriges Ausland
---------	----------	-------------	----------	-------	-----	---------------------------	--------------------

10.904	2.572	9.066	98	4.154	4.131	4.859	94.840
10.637	3.183	8.560	62	4.651	4.803	4.236	43.123
11.190	4.208	8.692	2.691	5.013	5.368	4.644	45.229
15.416	6.318	9.127	4.213	5.098	5.845	4.363	57.090
12.889	9.094	9.868	8.083	5.482	7.061	5.092	50.714
13.901	14.572	9.062	9.888	9.142	4.881	4.960	54.565
12.849	17.465	8.484	7.244	8.454	4.357	4.931	47.645
11.786	16.298	9.199	8.424	7.832	4.825	5.151	53.852
17.802	16.710	10.389	9.582	7.471	4.801	4.378	51.329

6.098	1.224	7.718	82	1.546	2.539	4.005	46.441
5.458	2.027	7.394	26	2.094	2.301	3.120	18.294
5.148	2.056	7.398	1.414	1.878	2.577	3.828	18.692
6.515	3.117	7.981	2.921	1.708	3.104	3.393	26.525
6.170	4.018	8.249	4.880	1.913	3.450	3.456	23.845
5.441	4.639	7.178	6.048	4.982	3.077	3.088	24.135
6.475	6.506	6.987	4.779	4.616	3.264	3.930	25.703
6.392	7.376	7.736	5.964	4.224	2.957	3.987	29.811
9.871	9.858	8.786	6.800	4.570	2.824	3.133	28.447

596	36	137	0	206	3	7	1.872
234	64	180	0	88	2	51	737
732	430	149	11	126	26	96	917
641	132	112	41	277	2	40	1.124
224	115	175	258	221	236	167	1.521
683	24	155	118	187	27	192	1.338
465	204	93	189	160	109	166	785
199	71	166	89	244	82	70	1.912
746	277	293	53	140	246	136	1.283

262	135	111	0	290	81	118	23.294
421	230	76	3	593	156	88	3.968
411	306	117	85	607	158	83	3.187
541	732	129	66	461	73	134	3.964
608	1.409	119	232	194	154	130	2.930
720	3.841	263	327	322	107	194	3.908
815	3.736	319	341	318	80	167	3.658
702	2.919	265	370	395	106	149	2.925
529	3.159	240	276	405	200	90	2.499

Übernachtungen nach ausgewählten Herkunftsländern

Region Jahr	insgesamt	Wien	übriges Österreich	Deutschland	Schweiz und Liechtenstein	Ungarn	Tschechische Repubik
----------------	-----------	------	-----------------------	-------------	---------------------------------	--------	-------------------------

Oberwart

2003	567.305	195.199	306.029	32.451	3.968	4.587	1.197
2004	554.569	189.275	305.254	31.427	3.924	2.671	1.020
2005	536.254	178.107	298.811	28.147	3.633	2.399	861
2006	580.179	188.472	327.932	28.432	4.018	3.048	897
2007	601.834	188.089	340.278	29.245	4.263	9.430	1.069
2008	604.461	180.911	353.977	28.260	4.238	4.057	1.269
2009	607.389	184.322	365.535	28.134	3.775	2.913	1.409
2010	603.311	183.484	364.210	24.819	3.893	3.291	2.119
2011	611.441	190.948	362.131	24.935	4.602	6.138	1.933

Güssing

2003	91.721	21.195	57.072	7.643	1.319	161	287
2004	87.296	19.624	54.984	6.932	1.631	514	220
2005	170.152	46.406	103.358	10.623	2.458	531	203
2006	201.370	57.024	116.607	12.974	2.604	1.328	377
2007	244.816	68.980	146.088	15.020	3.013	1.273	558
2008	282.455	79.037	163.795	22.782	3.316	1.984	732
2009	282.844	77.906	170.949	17.755	2.836	1.696	908
2010	298.331	88.595	176.374	16.494	2.224	1.222	949
2011	291.215	84.299	174.536	14.958	2.391	1.238	868

Jennersdorf

2003	175.050	33.311	122.453	9.600	2.212	1.150	419
2004	182.748	33.778	128.220	10.031	2.363	826	269
2005	188.046	33.303	131.978	13.608	2.400	514	509
2006	186.535	34.528	128.188	15.093	1.735	385	705
2007	164.865	30.244	116.663	10.652	1.794	776	471
2008	174.355	30.914	120.405	12.058	1.622	1.238	699
2009	192.112	36.292	135.568	11.553	1.903	760	567
2010	180.713	33.241	127.898	11.891	1.619	1.064	712
2011	153.379	29.048	105.240	12.461	1.511	799	398

Quelle: Amt der Burgenländischen Landesregierung

Italien	Slowakei	Niederlande	Rumänien	Polen	USA	Vereinigtes Königreich	übriges Ausland
---------	----------	-------------	----------	-------	-----	---------------------------	--------------------

1.877	1.034	754	5	783	1.203	490	17.728
2.459	617	435	29	1.106	1.853	735	13.764
1.799	574	704	822	1.007	2.052	531	16.807
3.439	1.089	643	819	1.239	1.824	511	17.816
2.817	1.536	747	1.846	1.767	2.723	663	17.361
2.657	2.824	671	2.075	2.113	1.140	1.028	19.241
2.239	2.319	522	1.087	2.042	498	473	12.121
2.147	1.903	560	1.284	1.871	825	701	12.204
4.553	903	539	1.157	1.413	808	792	10.589

406	48	48	0	291	69	40	3.142
521	113	32	0	474	270	33	1.948
659	706	107	74	710	302	70	3.945
944	1.038	81	252	1.108	486	207	6.340
1.256	1.702	252	307	1.213	255	650	4.249
1.090	2.292	240	726	1.415	366	381	4.299
1.000	3.883	221	469	1.064	239	165	3.753
1.022	3.414	224	525	775	662	116	5.735
1.108	2.159	148	711	781	564	87	7.367

1.665	95	298	11	1.038	236	199	2.363
1.544	132	443	4	296	221	209	4.412
2.441	136	217	285	685	253	36	1.681
3.336	210	181	114	305	356	78	1.321
1.814	314	326	560	174	243	26	808
3.310	952	555	594	123	164	77	1.644
1.855	817	342	379	254	167	30	1.625
1.324	615	248	192	323	193	128	1.265
995	354	383	585	162	159	140	1.144

Übernachtungen in den wichtigsten Tourismusgemeinden

Jahr	Bad Tatzmannsdorf	Podersdorf am See	Lutzmannsburg	Stegersbach	Rust	Illmitz	Jennersdorf	Mörbisch am See
1970	247.577	170.277	.	1.603	55.960	28.504	7.464	46.258
1971	260.304	224.817	.	1.587	60.115	36.886	9.198	58.533
1972	275.258	264.753	.	1.457	61.765	58.019	18.189	70.447
1973	262.845	301.945	.	2.034	55.679	68.243	13.252	71.785
1974	266.414	283.161	.	1.533	53.388	72.725	7.612	68.719
1975	269.858	283.208	.	1.722	61.913	80.106	16.304	69.835
1976	277.836	291.737	.	1.367	69.874	84.303	9.249	77.431
1977	280.775	303.572	.	1.367	81.456	86.745	10.006	75.554
1978	280.363	316.789	.	2.908	83.961	87.702	16.331	92.280
1979	285.576	330.943	.	2.879	90.545	110.867	19.154	97.507
1980	293.668	343.620	.	1.957	92.161	114.428	25.879	108.278
1981	300.708	358.781	.	1.516	97.708	120.962	11.530	114.361
1982	299.459	366.751	.	1.476	126.986	122.545	10.874	111.915
1983	280.363	352.591	.	1.662	133.464	117.794	7.857	112.112
1984	298.827	355.046	.	2.064	121.938	119.282	7.386	108.272
1985	304.464	325.128	.	1.714	127.452	118.525	8.492	104.364
1986	319.521	306.769	.	1.289	113.032	113.233	10.966	94.608
1987	333.078	356.833	.	1.390	121.464	126.378	11.309	102.054
1988	315.813	364.770	.	1.745	129.543	132.007	14.659	101.477
1989	304.800	397.028	.	2.947	135.597	139.759	23.530	109.595
1990	313.043	388.870	.	1.668	142.537	137.844	34.051	144.321
1991	326.825	421.192	.	1.825	150.464	148.845	44.554	151.753
1992	338.699	422.160	.	1.751	139.802	147.684	59.148	134.578
1993	359.882	403.566	.	2.427	141.187	138.983	65.999	135.694
1994	377.246	383.915	.	1.223	139.221	141.160	73.600	126.344
1995	410.849	363.750	.	1.199	120.394	134.578	74.206	120.734
1996	422.042	337.492	1.603	1.059	113.692	128.548	74.364	113.578
1997	414.591	332.310	29.091	14.659	110.841	126.756	86.442	105.537
1998	442.186	390.288	43.207	41.127	115.302	129.331	101.198	118.607
1999	462.590	394.376	53.485	50.703	113.362	140.494	128.020	120.152
2000	480.408	396.404	87.247	55.395	116.402	152.092	141.585	122.466
2001	478.014	398.042	93.731	58.718	126.726	160.249	140.382	126.457
2002	472.244	410.939	114.968	56.395	119.801	161.495	138.789	128.885
2003	490.244	394.937	126.585	35.769	129.173	156.003	141.173	126.059
2004	467.069	338.773	157.928	22.631	123.698	147.028	147.853	121.121
2005	458.901	336.768	214.609	94.278	120.172	147.954	159.207	112.954
2006	506.522	320.380	232.850	117.708	117.783	136.305	155.446	99.885
2007	515.668	345.697	246.005	148.291	122.940	141.695	137.218	103.837
2008	532.312	356.964	274.088	189.108	123.522	147.105	141.074	110.313
2009	546.174	389.542	243.772	200.148	121.761	152.384	156.168	112.547
2010	538.670	381.034	241.332	216.240	119.568	150.544	143.490	99.754
2011	545.492	378.877	247.801	218.243	150.165	149.464	114.666	104.787

Quelle: Amt der Burgenländischen Landesregierung

. nicht verfügbar oder keine Berichtsgemeinde

Bad Sauerbrunn	Neusiedl am See	Pamhagen	Frauenkirchen	Sankt Andrä am Zicksee	Eisenstadt	Weiden am See	Parndorf	Mönchhof	Purbach am Neusiedler See
17.334	41.836	.	11.143	69.613	27.732	11.831	.	20.740	3.948
16.148	48.483	.	9.704	38.094	31.170	20.808	.	23.305	3.733
14.161	65.992	.	6.584	65.333	44.386	27.452	.	26.543	6.482
12.114	70.577	.	4.959	88.671	35.051	27.954	.	24.158	7.988
10.643	69.582	.	5.570	95.443	36.163	30.264	.	25.255	16.927
6.863	89.075	.	10.805	72.607	35.623	30.253	.	36.709	38.202
5.011	102.226	.	6.433	85.211	34.406	30.332	.	38.126	60.635
9.173	106.889	.	7.551	102.859	35.158	50.713	.	38.656	85.155
7.404	113.969	.	9.505	96.413	36.291	60.862	.	38.698	117.696
6.218	107.694	1.431	8.726	95.266	32.841	52.863	.	39.638	128.785
4.542	108.152	1.102	8.836	98.222	34.670	55.725	.	44.432	137.539
4.460	108.578	32.959	5.199	107.223	34.438	51.586	.	46.456	130.147
4.283	109.387	40.069	4.703	98.770	42.368	66.443	.	45.333	125.434
2.951	104.921	46.751	4.780	95.904	41.653	55.728	.	44.064	121.081
2.283	97.484	45.561	3.474	91.641	41.776	53.469	.	44.072	98.812
20.664	96.813	44.608	3.093	95.117	41.142	52.440	.	45.649	112.244
38.937	93.920	35.031	1.951	83.182	37.886	49.254	.	42.814	104.455
41.484	101.318	49.313	1.126	91.023	44.606	52.143	.	43.655	95.042
40.219	103.448	53.636	1.552	98.344	50.188	52.664	.	45.167	97.796
42.256	111.948	68.918	7.483	99.876	52.046	51.944	.	46.178	20.123
39.238	117.113	70.721	8.709	94.878	58.306	50.970	.	45.590	22.407
40.872	126.163	59.707	8.255	97.119	61.145	56.415	.	47.309	25.803
47.592	122.977	59.961	9.305	98.328	61.622	62.423	.	46.568	26.326
64.533	119.242	38.929	5.868	84.267	40.006	61.435	.	45.555	31.779
68.663	110.992	51.699	5.738	89.395	36.652	58.012	.	38.381	26.300
66.099	99.750	44.752	5.315	92.961	30.066	52.526	.	42.439	28.694
51.563	100.003	58.269	3.501	91.037	32.668	54.758	.	45.195	26.207
56.191	88.204	50.964	3.721	86.495	35.412	56.598	.	46.935	24.546
62.327	87.918	63.549	2.932	90.454	42.572	59.105	.	43.963	27.509
68.116	86.789	82.656	3.205	93.141	45.041	58.035	.	39.822	22.960
66.149	89.713	86.078	2.985	94.887	45.927	61.322	.	39.520	26.759
68.802	96.363	91.837	2.154	86.955	50.861	59.634	.	39.018	25.065
69.061	98.044	87.564	1.599	84.714	47.342	61.114	.	37.188	27.565
65.458	91.516	89.947	1.561	78.049	45.899	57.339	.	35.585	25.638
67.129	88.305	82.668	1.978	79.629	42.108	50.463	.	34.350	22.816
82.783	102.588	78.544	2.400	73.852	49.414	47.594	.	36.486	24.874
82.378	97.305	80.877	3.099	70.250	52.568	42.651	.	36.707	24.471
80.974	89.895	85.859	2.528	73.185	59.996	37.022	.	36.362	26.190
84.637	93.918	86.505	2.572	73.913	56.028	40.311	.	32.691	24.827
84.693	88.103	87.574	9.671	74.304	61.755	40.419	18.693	31.128	27.365
107.563	84.711	84.252	66.179	64.499	59.913	41.953	35.207	26.317	27.193
96.499	90.108	78.512	72.616	68.045	59.445	43.301	40.908	27.437	27.000

Tourismus in den Berichtsgemeinden 2011

Bezirk Region Gemeinde	Ankünfte			Übernachtungen		
	Inländer	Ausländer	insgesamt	Inländer	Ausländer	insgesamt
Burgenland	749.984	176.613	926.597	2.269.697	663.660	2.933.357
Eisenstadt-Stadt	17.015	10.773	27.788	33.314	26.131	59.445
Rust-Stadt	34.593	12.075	46.668	109.495	40.670	150.165
Eisenstadt-Umgebung	44.639	23.614	68.253	110.343	94.883	205.226
Güssing	107.612	10.298	117.910	258.835	32.380	291.215
Jennersdorf	58.338	5.550	63.888	134.288	19.091	153.379
Mattersburg	24.047	3.343	27.390	127.093	10.159	137.252
Neusiedl am See	246.728	86.754	333.482	680.548	355.596	1.036.144
Oberpullendorf	110.388	8.559	118.947	262.702	26.388	289.090
Oberwart	106.624	15.647	122.271	553.079	58.362	611.441
Neusiedler See	337.861	132.013	469.874	924.911	514.492	1.439.403
Rosalia	29.161	4.546	33.707	135.882	12.947	148.829
Mittelburgenland	110.388	8.559	118.947	262.702	26.388	289.090
Oberwart	106.624	15.647	122.271	553.079	58.362	611.441
Güssing	107.612	10.298	117.910	258.835	32.380	291.215
Jennersdorf	58.338	5.550	63.888	134.288	19.091	153.379
Neusiedler See	337.861	132.013	469.874	924.911	514.492	1.439.403
Andau	1.293	486	1.779	5.042	2.423	7.465
Apetlon	3.524	1.202	4.726	10.472	7.519	17.991
Breitenbrunn am Neusiedler See	3.079	1.849	4.928	8.772	7.838	16.610
Bruckneudorf	1.523	1.938	3.461	3.329	3.363	6.692
Donnerskirchen	1.804	1.324	3.128	4.424	6.275	10.699
Eisenstadt	17.015	10.773	27.788	33.314	26.131	59.445
Frauenkirchen	31.955	4.148	36.103	62.426	10.190	72.616
Gols	4.389	2.207	6.596	9.449	6.982	16.431
Illmitz	32.427	10.624	43.051	89.462	60.002	149.464
Jois	8.527	1.625	10.152	18.895	5.410	24.305
Kittsee	360	110	470	1.031	334	1.365
Mönchhof	4.364	644	5.008	24.658	2.779	27.437
Mörbisch am See	19.155	11.463	30.618	51.253	53.534	104.787
Neusiedl am See	24.680	11.848	36.528	53.643	36.465	90.108
Nickelsdorf	456	833	1.289	1.437	1.122	2.559
Oggau am Neusiedler See	4.170	2.812	6.982	11.595	10.432	22.027
Pamhagen	10.677	8.413	19.090	23.238	55.274	78.512
Parndorf	7.997	12.805	20.802	13.591	27.317	40.908
Podersdorf am See	94.546	24.358	118.904	270.435	108.442	378.877
Purbach am Neusiedler See	7.148	3.530	10.678	17.161	9.839	27.000
Rust	34.593	12.075	46.668	109.495	40.670	150.165
Sankt Andrä am Zicksee	7.980	1.909	9.889	57.282	10.763	68.045
Sankt Margarethen im Burgenland	2.834	880	3.714	6.365	2.654	9.019
Trausdorf an der Wulka	1.335	553	1.888	1.984	1.523	3.507

Tourismus in den Berichtsgemeinden 2011

Region Gemeinde	Ankünfte			Übernachtungen		
	Inländer	Ausländer	insgesamt	Inländer	Ausländer	insgesamt
Wallern im Burgenland	1.492	339	1.831	3.504	1.236	4.740
Weiden am See	8.752	2.956	11.708	28.627	14.674	43.301
Winden am See	442	165	607	1.208	836	2.044
Zurndorf	1.344	144	1.488	2.819	465	3.284
Rosalia	29.161	4.546	33.707	135.882	12.947	148.829
Bad Sauerbrunn	10.978	371	11.349	94.913	1.586	96.499
Forchtenstein	354	90	444	563	296	859
Marz	4.593	1.118	5.711	8.938	3.054	11.992
Mattersburg	4.608	887	5.495	14.989	2.405	17.394
Neudörf	2.376	630	3.006	5.302	2.131	7.433
Neufeld an der Leitha	5.114	1.203	6.317	8.789	2.788	11.577
Pöttsching	311	201	512	615	594	1.209
Schattendorf	827	46	873	1.773	93	1.866
Mittelburgenland	110.388	8.559	118.947	262.702	26.388	289.090
Deutschkreutz	4.067	765	4.832	7.608	2.426	10.034
Frankenau-Unterpullendorf	2.692	129	2.821	5.723	536	6.259
Horitschon	1.792	96	1.888	2.498	267	2.765
Kobersdorf	162	18	180	486	147	633
Lockenhaus	4.461	319	4.780	7.601	835	8.436
Lutzmannsburg	92.371	5.833	98.204	228.943	18.858	247.801
Markt Sankt Martin	252	126	378	934	430	1.364
Neckenmarkt	1.639	292	1.931	2.644	604	3.248
Oberpullendorf	2.952	981	3.933	6.265	2.285	8.550
Oberwart	106.624	15.647	122.271	553.079	58.362	611.441
Bad Tatzmannsdorf	86.989	6.955	93.944	508.448	37.044	545.492
Bernstein	201	122	323	541	382	923
Deutsch Schützen-Eisenberg	2.769	359	3.128	4.832	1.341	6.173
Großpetersdorf	3.035	1.135	4.170	4.572	2.393	6.965
Hannersdorf	113	41	154	341	117	458
Kohfidisch	1.028	168	1.196	1.880	499	2.379
Loipersdorf-Kitzladen	326	2.135	2.461	396	2.136	2.532
Neustift an der Lafnitz	721	312	1.033	2.251	707	2.958
Oberschützen	292	80	372	632	281	913
Oberwart	2.732	630	3.362	7.414	2.146	9.560
Pinkafeld	4.803	2.404	7.207	8.991	6.014	15.005
Rechnitz	1.394	671	2.065	3.453	1.563	5.016
Stadtschlaining	1.429	533	1.962	3.540	3.365	6.905
Unterkohlstätten	400	102	502	989	374	1.363
Wiesfleck	392	0	392	4.799	0	4.799

Tourismus in den Berichtsgemeinden 2011

Region Gemeinde	Ankünfte			Übernachtungen		
	insgesamt	Inländer	Ausländer	insgesamt	Inländer	Ausländer
Güssing	107.612	10.298	117.910	258.835	32.380	291.215
Burgauberg-Neudauberg	2.651	410	3.061	5.912	1.344	7.256
Eberau	721	157	878	2.051	902	2.953
Güssing	8.805	2.790	11.595	15.024	4.038	19.062
Heiligenbrunn	5.052	1.014	6.066	10.150	2.887	13.037
Kukmirn	5.692	291	5.983	10.988	1.129	12.117
Ollersdorf im Burgenland	2.263	353	2.616	5.894	935	6.829
Rauchwart	1.762	84	1.846	7.617	323	7.940
Stegersbach	79.693	4.965	84.658	198.546	19.697	218.243
Strem	403	89	492	911	346	1.257
Tobaj	570	145	715	1.742	779	2.521
Jennersdorf	58.338	5.550	63.888	134.288	19.091	153.379
Heiligenkreuz im Lafnitztal	3.214	879	4.093	8.641	3.612	12.253
Jennersdorf	45.041	3.278	48.319	103.473	11.193	114.666
Königsdorf	241	249	490	409	330	739
Minihof-Liebau	1.916	223	2.139	5.169	1.061	6.230
Neuhaus am Klausenbach	1.120	201	1.321	3.231	1.217	4.448
Rudersdorf	196	263	459	347	408	755
Sankt Martin an der Rabnitz	6.610	457	7.067	13.018	1.270	14.288

Quelle: Amt der Burgenländischen Landesregierung

Übernachtungen in den wichtigsten Tourismusgemeinden

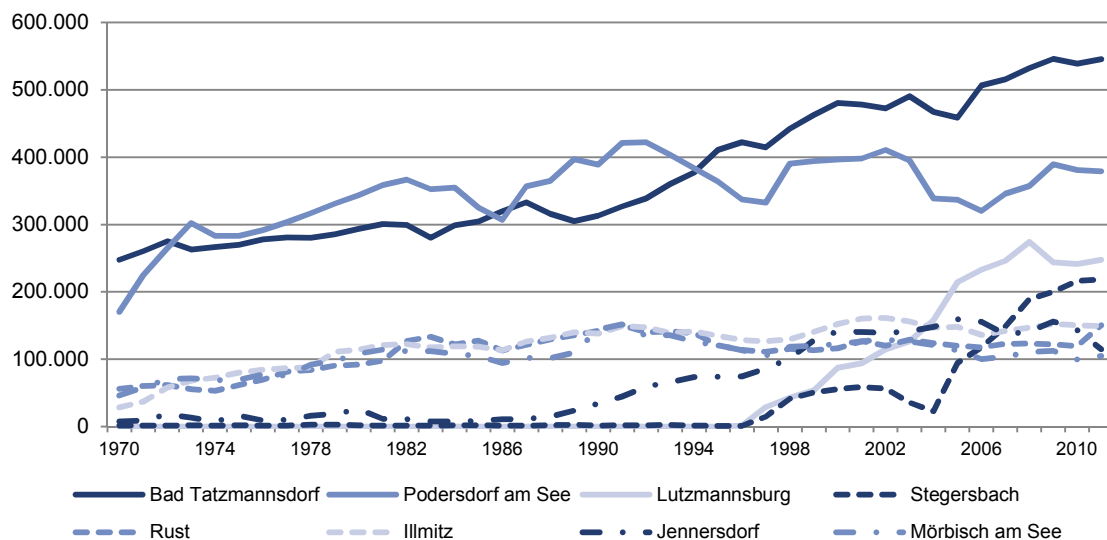

Tourismus im Burgenland im Jahr 2011

Übernachtungen absolut

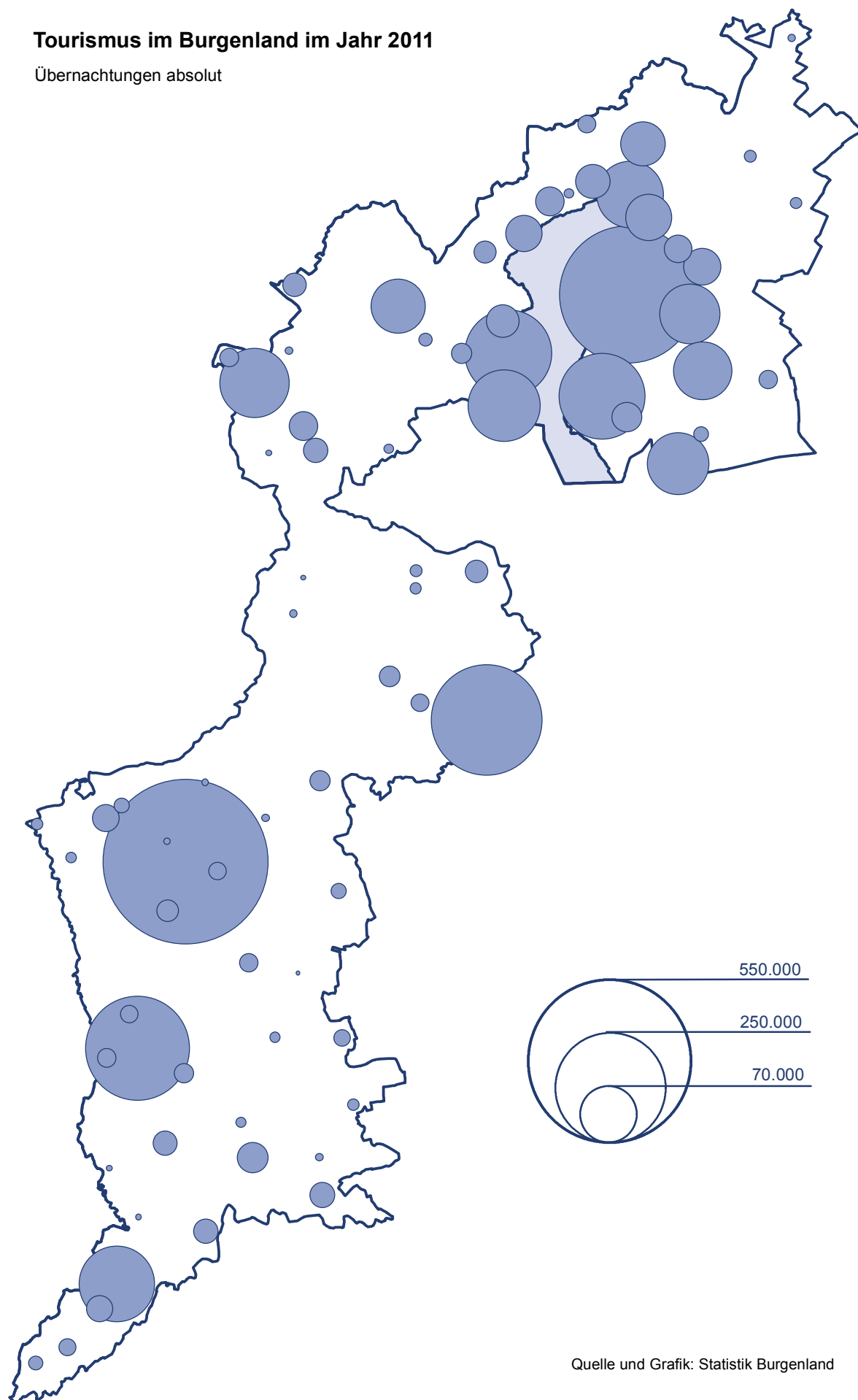

Quelle und Grafik: Statistik Burgenland

Gebarung des Landes Burgenland 2011

in Tausend Euro

Gruppe	Einnahmen	Ausgaben	Differenz
insgesamt	1.120.693,3	1.120.693,3	0,0
Vertretungskörper und allgemeine Verwaltung	16.455,0	167.322,7	-150.867,7
Öffentliche Ordnung und Sicherheit	14,0	6.302,6	-6.288,6
Unterricht, Erziehung, Sport und Wissenschaft	191.283,9	228.633,1	-37.349,3
Kunst, Kultur und Kultus	2.153,8	21.158,2	-19.004,4
Soziale Wohlfahrt und Wohnbauförderung	150.598,8	276.839,8	-126.241,0
Gesundheit	105.884,8	183.179,5	-77.294,7
Straßen- und Wasserbau, Verkehr	14.799,8	66.253,6	-51.453,9
Wirtschaftsförderung	13.519,0	68.037,7	-54.518,7
Dienstleistungen	725,9	1.077,1	-351,1
Finanzwirtschaft	624.342,4	101.888,9	522.453,5
Abwicklung der Ergebnisse der Vorjahre	915,8	0,0	915,8

Quelle: Amt der Burgenländischen Landesregierung

Gemeindefinanzstatistik des Burgenlandes

in Euro

Steuerart	2008	2009	2010	2011
Gesamtsteueraufkommen	246.193.692	236.052.156	237.345.837	259.394.404
Landessteuerkraftkopfquote	887,0	834,8	839,4	914,0
davon:				
Grundsteuer A + B	61,2	63,1	66,7	68,1
Kommunalsteuer	168,1	168,7	173,0	181,7
Getränkesteuer	-0,1	-2,9	-0,4	-0,1
Lustbarkeitsabgabe	6,7	6,7	4,8	3,1
Tierhalteabgabe	1,5	1,5	1,5	1,6
Ertragsanteile	649,7	597,6	593,8	659,6

Quelle: Amt der Burgenländischen Landesregierung

Entwicklung der Landesgebarung

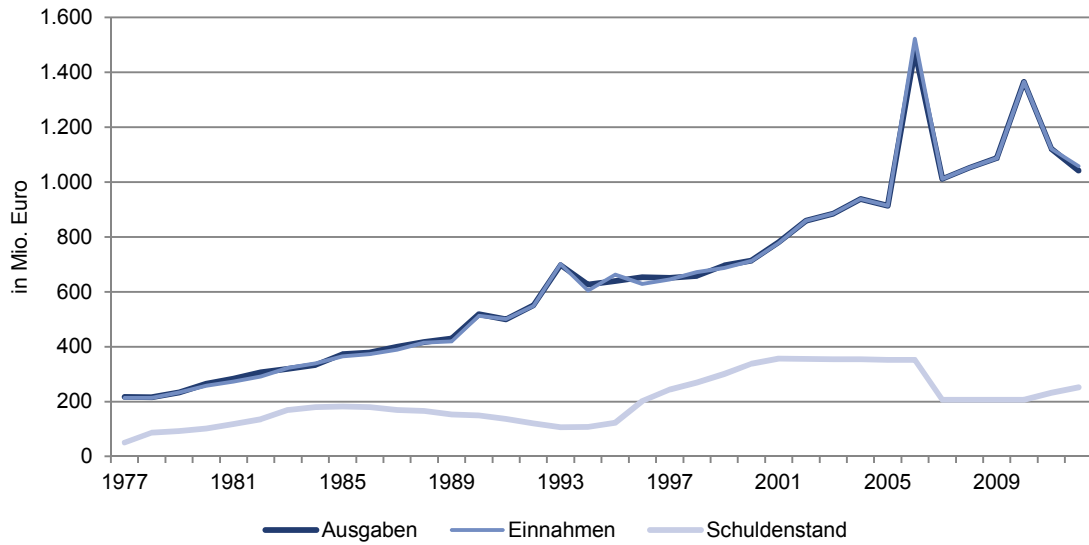

Steueraufkommen der burgenländischen Gemeinden 2011 nach Steuerarten

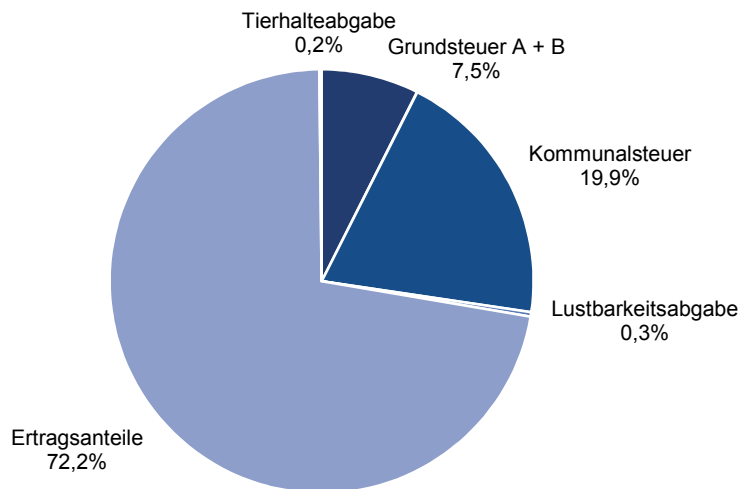

Bruttowertschöpfung zu Herstellungspreisen nach Wirtschaftsbereichen, laufende Preise

ESVG 1995

Wirtschaftsbereich	absolut, in Mio. Euro			Anteile in %		
	2007	2008	2009	2007	2008	2009
Österreich	248.118	256.194	248.284	100,0	100,0	100,0
Land- und Forstwirtschaft, Fischerei	4.141	4.050	3.405	1,7	1,6	1,4
Bergbau und Gewinnung von Steinen und Erden	981	1.342	1.080	0,4	0,5	0,4
Herstellung von Waren	49.454	48.786	42.939	19,9	19,0	17,3
Energieversorgung	5.076	5.437	5.749	2,0	2,1	2,3
Wasserversorgung; Abwasser- und Abfallentsorgung und Beseitigung von Umweltverschmutzungen	2.738	2.685	2.697	1,1	1,0	1,1
Bau	17.608	18.314	17.907	7,1	7,1	7,2
Handel; Instandhaltung und Reparatur von KFZ	31.999	32.953	32.396	12,9	12,9	13,0
Verkehr und Lagerei	11.882	12.274	11.973	4,8	4,8	4,8
Beherbergung und Gastronomie	11.303	12.080	12.321	4,6	4,7	5,0
Information und Kommunikation	8.168	8.345	8.156	3,3	3,3	3,3
Erbringung von Finanz- und Versicherungsdienstleistungen	13.666	13.916	11.886	5,5	5,4	4,8
Grundstücks- und Wohnungswesen	22.521	23.035	23.786	9,1	9,0	9,6
Erbringung von freiberuflichen, wissenschaftlichen, technischen und sonstigen wirtschaftlichen Dienstleistungen	20.905	22.755	21.997	8,4	8,9	8,9
Öffentliche Verwaltung, Verteidigung; Sozialversicherung	13.721	14.466	15.083	5,5	5,6	6,1
Erziehung und Unterricht	12.695	13.396	14.092	5,1	5,2	5,7
Gesundheits- und Sozialwesen	14.613	15.370	15.635	5,9	6,0	6,3
Kunst, Unterhaltung und Erholung, Erbringung von sonstigen Dienstleistungen	6.648	6.990	7.181	2,7	2,7	2,9

Burgenland	5.567	5.720	5.693	100,0	100,0	100,0
Land- und Forstwirtschaft, Fischerei	272	238	203	4,9	4,2	3,6
Bergbau und Gewinnung von Steinen und Erden	17	19	17	0,3	0,3	0,3
Herstellung von Waren	881	873	833	15,8	15,3	14,6
Energieversorgung	110	115	132	2,0	2,0	2,3
Wasserversorgung; Abwasser- und Abfallentsorgung und Beseitigung von Umweltverschmutzungen	75	77	80	1,3	1,3	1,4
Bau	543	575	572	9,8	10,1	10,0
Handel; Instandhaltung und Reparatur von KFZ	662	665	687	11,9	11,6	12,1
Verkehr und Lagerei	238	241	243	4,3	4,2	4,3
Beherbergung und Gastronomie	290	309	331	5,2	5,4	5,8
Information und Kommunikation	86	91	82	1,5	1,6	1,4
Erbringung von Finanz- und Versicherungsdienstleistungen	328	345	287	5,9	6,0	5,0
Grundstücks- und Wohnungswesen	542	571	594	9,7	10,0	10,4
Erbringung von freiberuflichen, wissenschaftlichen, technischen und sonstigen wirtschaftlichen Dienstleistungen	240	279	273	4,3	4,9	4,8
Öffentliche Verwaltung, Verteidigung; Sozialversicherung	473	478	499	8,5	8,4	8,8
Erziehung und Unterricht	360	379	402	6,5	6,6	7,1
Gesundheits- und Sozialwesen	304	313	310	5,5	5,5	5,4
Kunst, Unterhaltung und Erholung, Erbringung von sonstigen Dienstleistungen	147	153	151	2,6	2,7	2,7

Quelle: Statistik Austria

Bruttoregionalprodukt und Erwerbstätige 2009 nach NUTS 3-Regionen

NUTS 3-Region	BRP je Einwohner 2009	Bruttoregional- produkt (BRP) 2009	Erwerbstätige (Jobs) 2009	Wohnbevölkerung 2009
	in Euro	in Mio. Euro	Anzahl	Anzahl
Österreich	32.900	274.818	4.200.300	8.363.000
Mittelburgenland	19.400	727	13.900	37.500
Nordburgenland	24.400	3.618	61.400	148.200
Südburgenland	20.000	1.959	39.700	97.800
Mostviertel-Eisenwurzen	24.300	5.877	102.900	241.600
Niederösterreich-Süd	23.500	5.941	103.500	252.600
Sankt Pölten	34.700	5.141	81.800	148.100
Waldviertel	22.000	4.857	97.900	220.700
Weinviertel	17.600	2.178	40.000	124.000
Wiener Umland-Nordteil	23.700	7.197	104.300	303.100
Wiener Umland-Südteil	38.600	12.208	160.500	316.600
Wien	42.600	72.063	950.000	1.692.100
Klagenfurt-Villach	32.200	8.887	145.300	276.100
Oberkärnten	22.900	2.958	53.500	129.200
Unterkärnten	22.800	3.528	64.500	154.700
Graz	37.900	15.048	245.200	397.200
Liezen	27.400	2.206	37.600	80.400
Östliche Obersteiermark	28.600	4.784	72.100	167.500
Oststeiermark	22.400	5.988	121.400	267.500
West- und Südsteiermark	20.900	3.973	76.100	190.600
Westliche Obersteiermark	22.900	2.397	44.000	104.500
Innviertel	25.300	6.967	124.200	275.600
Linz-Wels	43.600	23.899	351.300	548.400
Mühlviertel	19.800	4.054	76.000	204.300
Steyr-Kirchdorf	30.800	4.720	73.300	153.100
Traunviertel	29.000	6.650	105.600	229.700
Lungau	26.500	556	9.500	21.000
Pinzgau-Pongau	32.000	5.206	85.000	162.800
Salzburg und Umgebung	40.800	14.084	205.500	345.600
Außerfern	36.900	1.170	16.600	31.700
Innsbruck	36.500	10.330	162.600	282.700
Osttirol	25.000	1.246	22.900	49.900
Tiroler Oberland	34.600	3.492	50.300	100.800
Tiroler Unterland	34.100	8.157	121.400	239.500
Bludenz-Bregenzener Wald	38.300	3.385	44.000	88.500
Rheintal-Bodenseegebiet	33.500	9.369	135.600	279.600
Extra-Regio ¹⁾	.	.	800	.

Quelle: Statistik Austria

¹⁾ Die "Extra-Regio" umfasst Teile des Wirtschaftsgebietes, die nicht unmittelbar einer Region zugerechnet werden können (Botschaften im Ausland). Für die Extra-Regio wird kein BRP ausgewiesen.

Bruttoregionalprodukt nach Bundesländern, laufende Preise

Bundesland	absolut, in Mio. Euro			je Einwohner, in Euro		
	2007	2008	2009	2007	2008	2009
Österreich	274.020	282.746	274.818	33.000	33.900	32.900
Burgenland	6.151	6.316	6.304	21.900	22.400	22.200
Niederösterreich	43.215	44.897	43.398	27.100	28.000	27.000
Wien	71.377	73.690	72.063	42.800	43.900	42.600
Kärnten	15.753	16.125	15.373	28.100	28.800	27.400
Steiermark	34.866	35.646	34.395	29.000	29.600	28.500
Oberösterreich	45.735	47.780	46.289	32.500	33.900	32.800
Salzburg	20.116	20.496	19.845	38.200	38.800	37.500
Tirol	24.134	24.626	24.395	34.600	35.100	34.600
Vorarlberg	12.673	13.171	12.754	34.700	35.900	34.700

Quelle: Statistik Austria

Bruttoregionalprodukt je Einwohner 2009, Österreich = 100

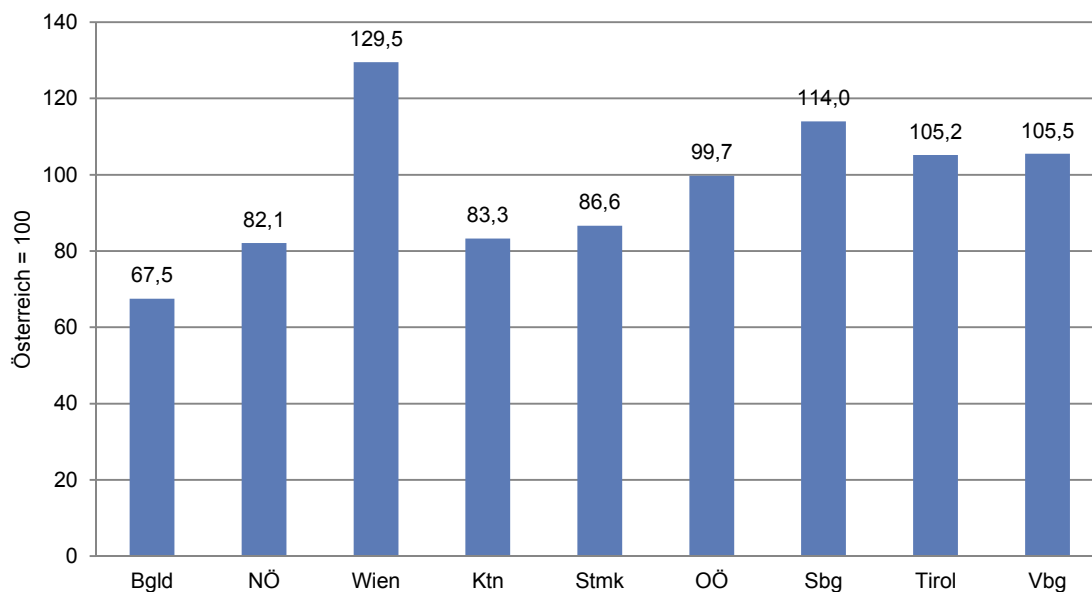

Bruttoregionalprodukt nach NUTS 3-Regionen, laufende Preise

NUTS 3-Region	absolut, in Mio. Euro			je Einwohner, in Euro		
	2007	2008	2009	2007	2008	2009
Österreich	274.020	282.746	274.818	33.000	33.900	32.900
Mittelburgenland	723	732	727	19.300	19.500	19.400
Nordburgenland	3.518	3.611	3.618	24.100	24.600	24.400
Südburgenland	1.909	1.972	1.959	19.600	20.200	20.000
Mostviertel-Eisenwurzen	6.071	6.236	5.877	25.200	25.800	24.300
Niederösterreich-Süd	6.021	6.202	5.941	23.900	24.600	23.500
Sankt Pölten	4.871	5.038	5.141	33.100	34.100	34.700
Waldviertel	4.835	5.062	4.857	21.800	22.900	22.000
Weinviertel	2.155	2.241	2.178	17.400	18.100	17.600
Wiener Umland-Nordteil	6.786	7.435	7.197	22.900	24.800	23.700
Wiener Umland-Südteil	12.477	12.683	12.208	40.100	40.400	38.600
Wien	71.377	73.690	72.063	42.800	43.900	42.600
Klagenfurt-Villach	9.035	9.284	8.887	33.000	33.700	32.200
Oberkärnten	2.998	3.053	2.958	23.100	23.500	22.900
Unterkärnten	3.719	3.787	3.528	23.800	24.400	22.800
Graz	15.042	15.437	15.048	38.700	39.300	37.900
Liezen	2.160	2.254	2.206	26.700	27.900	27.400
Östliche Obersteiermark	5.032	4.999	4.784	29.700	29.600	28.600
Oststeiermark	5.952	6.111	5.988	22.200	22.800	22.400
West- und Südsteiermark	4.152	4.247	3.973	21.800	22.300	20.900
Westliche Obersteiermark	2.527	2.599	2.397	23.900	24.700	22.900
Innviertel	6.969	7.197	6.967	25.400	26.100	25.300
Linz-Wels	23.154	24.569	23.899	42.600	45.000	43.600
Mühlviertel	3.791	3.979	4.054	18.600	19.500	19.800
Steyr-Kirchdorf	5.034	5.159	4.720	32.800	33.700	30.800
Traunviertel	6.787	6.876	6.650	29.600	29.900	29.000
Lungau	516	533	556	24.500	25.400	26.500
Pinzgau-Pongau	5.139	5.275	5.206	31.500	32.400	32.000
Salzburg und Umgebung	14.461	14.687	14.084	42.200	42.700	40.800
Außerfern	1.205	1.220	1.170	37.900	38.300	36.900
Innsbruck	10.282	10.520	10.330	36.800	37.500	36.500
Osttirol	1.184	1.225	1.246	23.500	24.400	25.000
Tiroler Oberland	3.293	3.434	3.492	32.900	34.100	34.600
Tiroler Unterland	8.171	8.226	8.157	34.500	34.500	34.100
Bludenz-Bregenzer Wald	3.243	3.433	3.385	36.600	38.800	38.300
Rheintal-Bodenseegebiet	9.429	9.738	9.369	34.100	35.000	33.500

Quelle: Statistik Austria

Bruttoregionalprodukt 2009 Anteil der Bundesländer

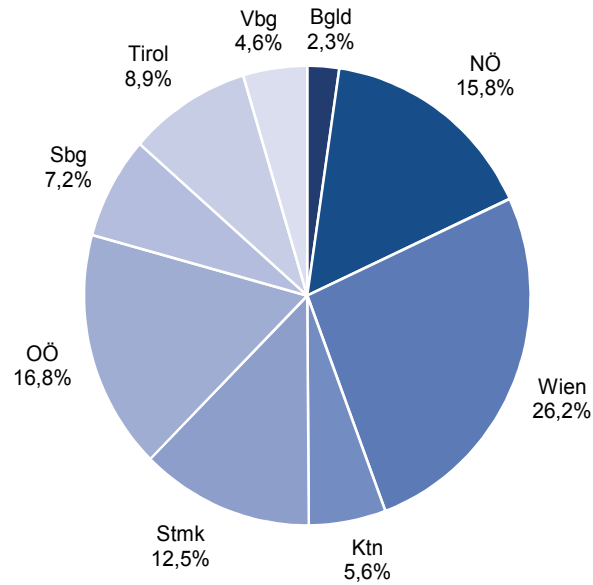

Bruttoregionalprodukt 2007 - 2009 Durchschnittliche jährliche Veränderung in %



Energie, Umwelt, Innovation, Mobilität

Energie, Umwelt

Forschung, Innovation

Informationsgesellschaft

Verkehr

Energetischer Endverbrauch in Terajoule nach zusammengefassten Energieträgern

Jahr	insgesamt	Fossile Energieträger ¹⁾	Mineralölprodukte ²⁾			Naturgas	Brennholz	Biogene Brenn- u. Treibstoffe ³⁾	Umgebungs-wärme etc. ⁴⁾	Fern-wärme	elek-trische Energie
			insg.	davon							
				Benzin	Diesel						
1988	20.623	1.108	10.865	3.512	2.956	1.407	4.048	90	92	115	2.898
1989	20.463	949	10.826	3.563	3.141	1.483	3.915	96	97	120	2.977
1990	21.543	950	11.176	3.503	3.380	2.023	4.055	98	105	131	3.005
1991	24.283	1.107	12.389	3.842	3.722	2.452	4.696	114	112	157	3.256
1992	23.267	863	11.924	3.685	3.899	2.589	4.238	109	116	148	3.279
1993	24.299	875	12.442	3.724	4.220	2.785	4.406	107	128	179	3.378
1994	22.936	793	11.961	3.594	4.390	2.500	3.961	96	139	175	3.311
1995	24.781	793	12.344	3.470	4.651	3.259	4.314	113	155	199	3.605
1996	27.537	800	13.627	3.216	5.713	4.016	4.751	119	178	199	3.846
1997	27.096	650	13.147	3.051	5.422	3.797	4.436	164	206	769	3.927
1998	27.550	551	13.721	3.194	6.249	3.908	4.101	192	225	809	4.043
1999	27.812	491	13.152	2.977	6.207	4.328	4.097	329	263	730	4.423
2000	27.263	477	12.964	2.871	6.749	4.711	3.746	343	274	440	4.308
2001	29.458	456	13.826	2.891	7.362	5.526	3.829	349	278	523	4.670
2002	30.007	391	14.690	3.107	8.169	5.488	3.422	331	281	682	4.721
2003	31.129	369	16.198	3.189	8.941	5.017	3.203	357	304	802	4.879
2004	31.407	345	16.264	3.104	9.340	5.889	3.079	393	318	422	4.696
2005	32.986	176	16.272	3.021	9.759	6.252	4.086	535	337	465	4.863
2006	33.147	168	16.049	2.973	9.157	5.694	4.020	872	358	767	5.219
2007	33.134	173	15.696	2.884	9.363	5.209	4.559	1.048	385	1.046	5.018
2008	33.942	176	14.970	2.594	9.046	5.156	4.558	2.289	431	1.310	5.053
2009	32.654	47	13.861	2.585	8.671	4.409	4.463	2.653	483	1.555	5.184
2010	34.628	49	14.398	2.542	9.068	4.883	5.010	2.644	544	1.480	5.620

Quelle: Statistik Austria

¹⁾ Steinkohle, Braunkohle, Braunkohlen-Briketts, Brenntorf, Koks, Gichtgas, Kokereigas²⁾ Erdöl, Sonstiger Raffinerieeinsatz, Benzin, Petroleum, Diesel, Gasöl für Heizwecke, Heizöl, Flüssiggas, Sonstige Produktion der Erdölverarb., Raffinerie-Restgas³⁾ Pellets und Holzbriketts, Holzabfall, Holzkohle, Bioethanol, Biodiesel, Sonstige biogene Flüssiggase⁴⁾ Geothermie, Umgebungswärme, Solarwärme

Sektoraler energetischer Endverbrauch in Terajoule

Jahr	insgesamt	Veränderung zum Vorjahr	Landwirtschaft	Produzierender Bereich	Öffentliche und private Dienstleistung	Verkehr	Private Haushalte
1988	20.623	.	1.487	2.166	1.244	5.708	10.019
1989	20.463	-0,8	1.447	2.147	1.229	5.943	9.697
1990	21.543	5,3	1.463	2.304	1.386	6.114	10.277
1991	24.283	12,7	1.524	2.394	1.571	6.787	12.007
1992	23.267	-4,2	1.471	2.332	1.714	6.799	10.951
1993	24.299	4,4	1.414	2.450	1.720	7.145	11.570
1994	22.936	-5,6	1.319	2.499	1.503	7.178	10.437
1995	24.781	8,0	1.374	2.533	1.972	7.303	11.599
1996	27.537	11,1	1.417	2.454	2.451	8.081	13.134
1997	27.096	-1,6	1.399	2.602	2.890	7.639	12.567
1998	27.550	1,7	1.379	2.680	2.740	8.586	12.164
1999	27.812	1,0	1.335	2.603	3.417	8.330	12.127
2000	27.263	-2,0	1.279	2.687	3.243	8.758	11.295
2001	29.458	8,1	1.274	3.257	3.699	9.460	11.767
2002	30.007	1,9	1.219	3.472	3.900	10.473	10.942
2003	31.129	3,7	1.203	3.737	4.059	11.465	10.665
2004	31.407	0,9	1.210	4.084	4.214	11.593	10.305
2005	32.986	5,0	1.239	4.749	3.636	11.990	11.372
2006	33.147	0,5	1.262	4.341	4.180	11.830	11.532
2007	33.134	0,0	1.213	5.084	4.003	12.365	10.469
2008	33.942	2,4	1.226	6.235	4.296	11.665	10.520
2009	32.654	-3,8	1.251	6.945	3.032	11.043	10.384
2010	34.628	6,0	1.323	6.989	3.466	11.383	11.467

Quelle: Statistik Austria

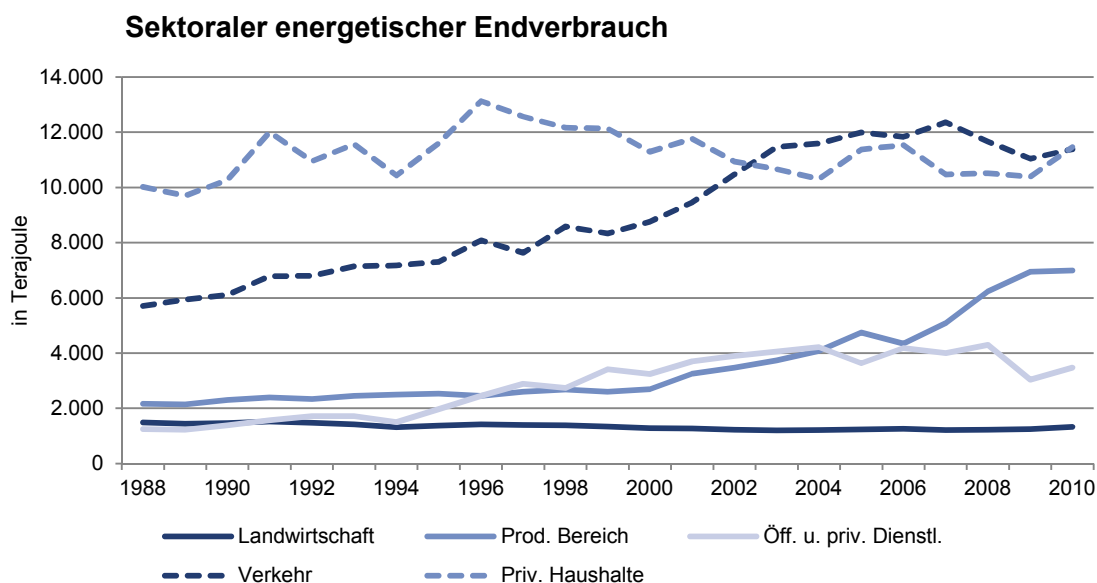

Treibhausgas-Emissionen in 1.000t CO₂-Äquivalenten nach Bundesländern

Jahr	Burgenland	Kärnten	Niederösterreich	Oberösterreich	Salzburg	Steiermark	Tirol	Vorarlberg	Wien	Österreich
1990	1.619	4.521	18.221	21.994	3.530	13.428	4.885	1.908	8.066	78.172
1995	1.806	4.825	18.266	21.493	3.886	14.146	5.239	1.945	8.206	79.812
1996	1.865	5.000	18.993	22.180	4.056	14.207	5.499	2.123	8.972	82.895
1997	1.876	5.032	18.365	22.290	3.994	14.683	5.400	1.981	8.856	82.477
1998	1.901	4.985	18.286	21.942	4.119	13.808	5.584	2.026	9.218	81.869
1999	1.866	4.879	17.834	21.890	3.991	14.031	5.184	1.921	8.658	80.254
2000	1.811	4.917	18.348	22.478	3.875	13.940	5.301	1.863	7.944	80.477
2001	1.919	5.170	19.470	22.949	4.113	14.374	5.531	1.924	8.894	84.344
2002	2.006	5.213	20.005	23.257	4.215	14.589	5.839	1.948	9.087	86.159
2003	2.040	5.628	21.828	24.448	4.459	15.207	6.260	1.960	10.063	91.893
2004	2.013	5.523	22.182	23.183	4.615	15.336	6.309	1.982	9.783	90.926
2005	2.061	5.246	22.219	24.780	4.645	15.179	6.372	2.033	10.349	92.884
2006	1.996	5.340	21.613	24.361	4.543	14.648	6.093	1.944	9.566	90.104
2007	1.943	5.111	21.269	24.114	4.416	13.882	5.921	1.846	8.872	87.374
2008	1.906	5.089	20.583	24.449	4.315	13.950	5.811	1.821	9.036	86.960
2009	1.842	4.516	19.452	21.251	4.067	12.383	5.497	1.786	9.265	80.059

Quelle: Umweltbundesamt, Bundesländer Luftschadstoff-Inventur 1990-2009

Treibhausgas-Emissionen in 1.000t CO₂-Äquivalenten nach Sektoren, Burgenland

Jahr	insgesamt	Energieversorgung	Kleinverbrauch	Industrie	Verkehr	Landwirtschaft	sonstige
1990	1.619	1	549	97	457	331	184
1995	1.806	21	590	125	543	363	165
1996	1.865	12	652	135	598	311	158
1997	1.876	71	625	146	561	316	156
1998	1.901	66	590	144	633	314	155
1999	1.866	71	612	126	611	299	149
2000	1.811	35	576	126	644	282	148
2001	1.919	39	617	145	692	282	144
2002	2.006	81	593	147	767	271	147
2003	2.040	68	601	144	835	242	151
2004	2.013	12	579	197	852	241	132
2005	2.061	16	557	256	857	236	138
2006	1.996	16	561	234	811	237	137
2007	1.943	18	485	244	819	247	129
2008	1.906	19	496	241	768	259	123
2009	1.842	17	474	241	742	251	116

Quelle: Umweltbundesamt, Bundesländer Luftschadstoff-Inventur 1990-2009

Wasserhygienische Untersuchungen

Art der Untersuchung	2006	2007	2008	2009	2010	2011
----------------------	------	------	------	------	------	------

Bakteriologische Proben

insgesamt	2.255	2.439	2.505	2.383	2.478	2.259
Trinkwasser	1.759	1.937	1.924	1.848	1.903	1.693
Badewasser (Bäder)	317	290	354	313	327	326
Badewasser (Badeseen, Kleinbadeteiche)	150	166	177	172	180	176
sonstige	29	46	50	50	68	64

Chemische Proben

insgesamt	998	1.057	1.027	1.050	1.162	1.102
Trinkwasseruntersuchungen	550	586	554	595	644	606
Badewasseruntersuchungen	293	287	329	293	287	317
sonstige	155	184	144	162	231	179

Quelle: Amt der Burgenländischen Landesregierung

Treibhausgas-Emissionen 2009

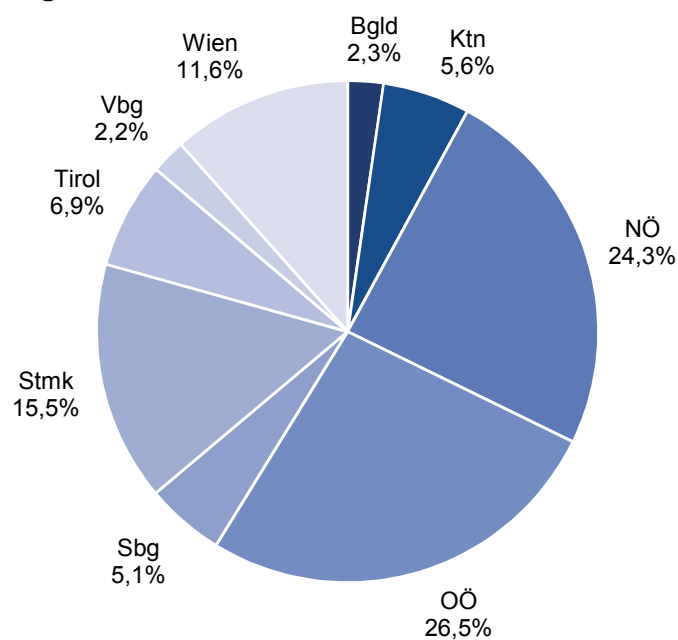

Abfallwirtschaftliche Parameter im Burgenland

	2008	2009	2010	2011
--	------	------	------	------

Siedlungsabfälle in Tonnen

Sammlung aus Haushalten durch UDB

Restmüll	28.212	28.782	29.324	29.386
Biogene Abfälle	12.223	12.524	12.684	12.961
Sperrmüll	7.294	7.586	7.518	7.547
Getrennt gesammelte Altstoffe	39.444	38.720	39.464	39.053
Problemstoffe	579	560	593	651
insgesamt	87.751	88.172	89.583	89.598

Abfälle aus Gewerbe und Industrie

Restmüll	5.048	5.195	5.380	4.720
Biogene Abfälle	847	875	862	745
Getrennt gesammelte Altstoffe	5.287	5.337	5.609	6.505
Sonstige Sammlungen bzw. Anlieferungen	51.867	51.038	50.610	50.287
insgesamt	63.049	62.445	62.460	62.257
Bauschutt und Erdaushub	6.390	8.296	12.693	14.264
Müllanfall gesamt	157.190	158.913	164.736	166.119

Leistungsdaten des UDB

Restmüllsammelgefäß-Einheiten (120 Liter)	158.070	159.876	162.084	163.320
Biomüllsammelgefäß-Einheiten (80 Liter)	33.866	34.855	35.884	36.814
Müllsammelfahrzeuge	66	64	65	66
Km-Leistung mit Müllsammelfahrzeugen	1.545.216	1.539.409	1.533.889	1.552.435
Müllaufkommen im Jahr in kg/Einwohner	566	573	593	598

Altstoffe-Systemsammlung

Sammlung aus Haushalten durch UDB

Papier	22.480	21.472	21.911	21.093
Glas	8.462	8.517	8.599	8.939
Metall (FE- und NE-Metall)	1.599	1.574	1.543	1.506
Leichtverpackung (KS-Folien und -Körper)	6.901	7.157	7.411	7.515
gesamt	39.442	38.720	39.464	39.053

Abfälle aus Gewerbe und Industrie

Papier	4.986	5.059	5.294	6.441
Glas	301	277	315	64
gesamt	5.287	5.336	5.609	6.505

Quelle: Umweltdienst Burgenland

Kläranlagen im Burgenland

Die Siedlungsstruktur des Burgenlandes mit der Situierung der Ortschaften in den Talniederungen und der dichten Verbauung der Ortschaften begünstigt regionale Entsorgungssysteme. Die Abwasserbeseitigung und Abwasserreinigung wird daher in 133 Gemeinden von 19 burgenländischen Abwasserverbänden durchgeführt. Die Abwasserableitung und Abwasserreinigung der sonstigen Gemeinden erfolgt über Einzelkläranlagen bzw. Anlagen in benachbarten Bundesländern oder im Ausland.

Seit dem Jahre 2001 verfügen alle 171 burgenländischen Gemeinden über entsprechende Kanalisationsanlagen mit in Betrieb befindlichen biologischen Abwasserreinigungsanlagen. Insgesamt besitzen ca. 98,7 % aller Einwohner einen Kanalanschluss. Ende 2011 standen insgesamt 80 Kläranlagen in Betrieb. Die Abwässer von 13 burgenländischen Gemeinden (Ortsteilen) werden in Kläranlagen in den benachbarten Bundesländern, in der Slowakei (Petrzalka) und in Ungarn (Szentpéterfa) gereinigt. In burgenländischen Kläranlagen erfolgt die Reinigung von Abwässern aus 6 Gemeinden von Niederösterreich und 7 Gemeinden der Steiermark. Weiters werden auch die Abwässer von Szentgotthard im Burgenland gereinigt.

Neben den häuslichen Abwässern werden auch die industriellen und gewerblichen Abwässer in den Kläranlagen mitbehandelt. Einen wesentlichen Anteil stellen hierbei die Abwässer der Nahrungsmittelindustrie (Konservenindustrie) sowie der Winzerei dar. Darüber hinaus werden auch die Abwässer der Textilindustrie (z.B. Vossen, Lyocell) sowie des Tourismus miteingefasst. Eigene betriebliche Anlagen werden von der Fa. Boxmark Leathers (Jennersdorf), der Fa. Coca Cola HBC (ehem. Römerquelle, Edelstal), der BTKV (Unterfrauenhaid, Vorreinigung), der Fa. Lyocell (Heiligenkreuz, Vorreinigung) sowie der Fa. Pet2Pet (Müllendorf, Vorreinigung) betrieben.

Die Abwasserreinigung erfolgt fast ausschließlich in Belebtschlammanlagen. Die Kläranlagen sind weitgehend als Niedriglastanlagen für gleichzeitige Schlammstabilisierung ausgelegt, lediglich in 3 Verbandsanlagen erfolgt eine Schlammstabilisierung durch Schlammfäulung.

Die folgende Übersicht enthält alle im Burgenland am 31.12.2011 in Betrieb stehenden Kläranlagen mit einer Reinigungskapazität von mehr als 200 Einwohnergleichwerten. Neben der derzeitigen Kapazität der Kläranlage (Angabe in Einwohnerwerten) ist auch das Jahr der Inbetriebnahme sowie allfällige Änderungen der Kläranlage angeführt. Mehrere Jahreszahlen in der letztangeführten Spalte geben an, dass eine Erweiterung bzw. Konsensänderung der Kläranlage erfolgte.

In der Spalte „Reinigungsleistung 2011“ wird angeführt, welcher Grad der Abwasserreinigung im Berichtsjahr erreicht wurde. Die Reinigungsleistung und die Ablaufqualität wurden dabei nach den derzeit geltenden Emissionsverordnungen beurteilt, wobei die Jahresmittelwerte der Ablaufkonzentrationen sowie der Jahresmittelwert der Stickstoffentfernung bewertet wurden (Bewertungsbasis: Anforderungen für Anlagen >50.000 EW bzw. der betreffenden branchenspezifischen Verordnung).

Zeichenerklärung:

- C = biologische Reinigung (Kohlenstoffentfernung)
- N = Nitrifikation (Stickstoff-Oxidation)
- D = Denitrifikation (Stickstoff-Entfernung)
- P = Phosphorentfernung

Der jeweilige Standort von Einzelkläranlagen (ARA-Abwasserreinigungsanlage, BARA-betriebliche Abwasserreinigungsanlage) bzw. Verbandskläranlagen (AWV-Abwasserverband, WV-Wasserverband, GV-Gemeindeverband, RHV-Reinhalteverband) wird kenntlich gemacht durch die Anführung der derzeitigen Kapazität, der Reinigungsleistung im Jahre 2011 und des Jahres der Inbetriebnahme bzw. Änderungen bei der jeweiligen Gemeinde bzw. dem betreffenden Ortsteil.

Insgesamt steht derzeit im Burgenland eine Kläranlagenkapazität von 911.535 EW zur Verfügung. Auf Grund der Erhebungen der Abt. 9 - Gewässeraufsicht betrug die mittlere Kläranlagenbelastung 628.909 EW im Jahre 2011. Dabei ist zu berücksichtigen, dass die Kläranlagen jeweils für die Spitzenbelastungen ausgelegt werden müssen (dies betrifft vor allem die Konservenindustrie, Winzerei und den Tourismus), um während des gesamten Jahres eine ordnungsgemäße Abwasserreinigung sicherstellen zu können. 77,1 % der Kläranlagenkapazität stehen derzeit in Form von Verbandsanlagen zur Verfügung, der restliche Anteil entfällt auf kommunale und betriebliche Einzelkläranlagen.

Unter Berücksichtigung der erzielten Reinigungsleistung 2011 und der jeweils bestehenden Kläranlagenkapazität ergibt sich folgende Verteilung:

Reinigungsleistung	Kläranlagengröße (EW)				
	51 - 500	501 - 1.000	1.001 - 5.000	5.001 - 50.000	> 50.000
C	-	-	-	-	-
C, P	-	-	-	-	-
C, N	-	1.780	2.800	-	-
C, N, D	900	800	-	20.000	-
C, N, P	450	-	14.100	33.000	-
C, N, D, P	500	2.300	27.900	384.610	421.500
Summe	1.850	4.880	44.800	437.610	421.500
Anzahl	4	6	16	24	5

95,3 % der gesamten Kläranlagenkapazität konnte im Jahre 2011 sämtliche Anforderungen der Emissionsverordnung erfüllen. Für die sonstigen Kläranlagen wurden zumeist bereits Sanierungsprojekte ausgearbeitet und werden zum Teil bereits umgesetzt, um die Anlagen an den Stand der Technik anpassen zu können. Ebenso ist es erforderlich, bei einigen Anlagen die Betriebsführung zu optimieren.

Kläranlagen im Burgenland

Bezirk Gemeinde	Art	Einleitung in die ARA/den AWW	dz. Kapazität EW	Reinigungs- leistung 2011	Inbetriebnahme bzw. Konsens- änderung
Eisenstadt-Stadt	AWV	Eisbachtal	42.000	C, N, D, P	1980, 2004/06

Rust-Stadt RHV Neusiedler See - Westufer

Eisenstadt-Umgebung

Breitenbrunn am Neusiedler See	RHV	Neusiedler See - Westufer			
Donnerskirchen	RHV	Neusiedler See - Westufer			
Großhöflein	AWV	Eisbachtal			
Hornstein	AWV	Neufelder See			
Klingenbach	WV	Wulkatal			
Leithaprodersdorf	ARA	Seibersdorf			
Loretto	ARA	Seibersdorf			
Mörbisch am See	RHV	Neusiedler See - Westufer			
Müllendorf	AWV	Eisbachtal			
Müllendorf- Pet2Pet	BARA		9.360	C, N, D	2007
Neufeld an der Leitha	AWV	Neufelder See	28.700	C, N, D, P	1969, 1980/97
Oggau am Neusiedler See	RHV	Neusiedler See - Westufer			
Oslip	RHV	Neusiedler See - Westufer			
Purbach am Neusiedler See	RHV	Neusiedler See - Westufer			
Sankt Margarethen im Burgenland	WV	Wulkatal			
Schützen am Gebirge	RHV	Neusiedler See - Westufer	66.500	C, N, D, P	2000
Siegersdorf	WV	Wulkatal			
Steinbrunn	WV	Wulkatal			
Stotzing	ARA		1.300	C, N, P	1989
Trausdorf an der Wulka	AWV	Eisbachtal			
Wimpassing an der Leitha	ARA		5.000	C, N, D, P	1993
Wulkaprodersdorf	WV	Wulkatal	100.000	C, N, D, P	1977/95, 2000
Zagersdorf	WV	Wulkatal			
Zillingtal	WV	Wulkatal			

Güssing

Bildein	ARA	Deutsch Schützen			
Bocksdorf	AWV	Oberes Stremtal	12.500	C, N, D, P	1982, 2001/05
Burgauerg-Neudauberg	AWV	Bezirk Jennersdorf			
Eberau	ARA	Szentpéterfa (H)			
Gerersdorf-Sulz	AWV	Strem- und Zickenbachtal			
Großmürbisch	ARA	Hagensdorf			
Güssing	AWV	Strem- und Zickenbachtal	29.000	C, N, D, P	1987/93, 2008
Güttenbach	AWV	Strem- und Zickenbachtal			
Hackerberg	AWV	Oberes Stremtal			
Heiligenbrunn	ARA	Hagensdorf			

Kläranlagen im Burgenland

Bezirk Gemeinde	Art	Einleitung in die ARA/den AWW	dzt. Kapazität EW	Reinigungs- leistung 2011	Inbetriebnahme bzw. Konsens- änderung
Hagensdorf im Burgenland	ARA		2.500	C, N, D, P	1980, 2000
Luising	ARA	Hagensdorf			
Heugraben	AWV	Strem- und Zickenbachtal			
Inzenhof	AWV	Strem- und Zickenbachtal			
Kleinmürbisch	AWV	Strem- und Zickenbachtal			
Kukmirn	AWV	Strem- und Zickenbachtal			
Moschendorf	ARA		800	C, N	1979, 1996
Neuberg im Burgenland	AWV	Strem- und Zickenbachtal			
Neustift bei Güssing	AWV	Bezirk Jennersdorf			
Olbendorf	AWV	Strem- und Zickenbachtal			
Ollersdorf im Burgenland	AWV	Oberes Stremtal			
Rauchwart	AWV	Strem- und Zickenbachtal			
Rohr im Burgenland	AWV	Strem- und Zickenbachtal			
Sankt Michael im Burgenland	AWV	Strem- und Zickenbachtal			
Stegersbach	AWV	Oberes Stremtal			
Stinatz	AWV	Oberes Stremtal			
Strem	ARA	Hagensdorf			
Steinfurt	ARA		450	C, N, D, P	1993
Tobaj	AWV	Strem- und Zickenbachtal			
Tschanigraben	AWV	Strem- und Zickenbachtal			
Wörterberg	AWV	Oberes Stremtal			

Jennersdorf

Deutsch Kaltenbrunn	AWV	Bezirk Jennersdorf			
Eltendorf	AWV	Bezirk Jennersdorf			
Heiligenkreuz im Lafnitztal	AWV	Bezirk Jennersdorf	130.000	C, N, D, P	1982/97, 2004
Jennersdorf	AWV	Bezirk Jennersdorf			
Jennersdorf - Firma Boxmark	BARA		60.000	C, N, D, P	1998, 2000
Königsdorf	AWV	Bezirk Jennersdorf			
Minihof-Liebau	AWV	Bezirk Jennersdorf			
Mogersdorf	AWV	Bezirk Jennersdorf			
Mühlgraben	AWV	Bezirk Jennersdorf			
Neuhaus am Klausenbach	ARA		1.300	C, N, P	1997
Rudersdorf	AWV	Bezirk Jennersdorf			
Sankt Martin an der Raab	AWV	Bezirk Jennersdorf			
Weichselbaum	AWV	Bezirk Jennersdorf			

Mattersburg

Antau	WV	Wulkatal			
Bad Sauerbrunn	WV	Wulkatal			
Baumgarten	WV	Wulkatal			
Draßburg	WV	Wulkatal			

Kläranlagen im Burgenland

Bezirk Gemeinde	Art	Einleitung in die ARA/den AWV	dzt. Kapazität EW	Reinigungs- leistung 2011	Inbetriebnahme bzw. Konsens- änderung
Forchtenstein	WV	Wulkatal			
Hirm	WV	Wulkatal			
Krendorf	WV	Wulkatal			
Loipersbach im Burgenland	ARA	Schattendorf			
Marz	WV	Wulkatal			
Mattersburg	WV	Wulkatal			
Neudörf	AWV	Wiener Neustadt-Süd			
Pöttelsdorf	WV	Wulkatal			
Pöttsching	WV	Wulkatal			
Rohrbach bei Mattersburg	WV	Wulkatal			
Schattendorf	ARA		7.400	C, N, D, P	1984
Sieggraben	AWV	Mittleres Burgenland (Stooberbachtal)			
Sigleß	WV	Wulkatal			
Wiesen	WV	Wulkatal			
Zemendorf-Stöttera	WV	Wulkatal			

Neusiedl am See

Andau	ARA		8.000	C, N, P	1982
Apetlon	AWV	Seewinkel			
Bruckneudorf	AWV	Bruck/Neusiedl			
Kaisersteinbruch - Kaserne	AWV	Bruck/Neusiedl			
Deutsch Jahrndorf	ARA		1.000	C, N, D, P	1995
Edelstal	ARA	Petrzalka (SK)			
Edelstal - Coca Cola HBC	BARA		2.500	C, N, P	1984
Frauenkirchen	ARA		7.250	C, N, D, P	1990
Gattendorf	AWV	Gattendorf-Neudorf	2.700	C, N, P	1985, 2010 ¹⁾
Gols	WRV	Gols-Mönchhof	40.000	C, N, D, P	1977/89, 2002
Halbtürn	ARA		7.000	C, N, D, P	1997, 2005
Illmitz	AWV	Seewinkel			
Jois	ARA		8.400	C, N, D, P	1982, 2001/04
Kittsee	ARA	Petrzalka (SK)			
Mönchhof	WRV	Gols-Mönchhof			
Neudorf	AWV	Gattendorf-Neudorf			
Neusiedl am See	AWV	Bruck/Neusiedl			
Nickelsdorf	ARA		12.500	C, N, D, P	1995
Pama	ARA	Petrzalka (SK)			
Pamhagen	AWV	Seewinkel	26.300	C, N, D, P	1982, 1993
Parndorf	AWV	Bruck/Neusiedl			
Podersdorf am See	ARA		20.000	C, N, D, P	1969, 2002/11
Potzneusiedl	ARA	Prellenkirchen (NÖ)			
Sankt Andrä am Zicksee	ARA		2.400	C, N, D, P	1969, 2010 ¹⁾
Tadten	ARA		3.000	C, N, D, P	1997

Kläranlagen im Burgenland

Bezirk Gemeinde	Art	Einleitung in die ARA/den AWV	dzt. Kapazität EW	Reinigungs- leistung 2011	Inbetriebnahme bzw. Konsens- änderung
Wallern im Burgenland	AWV	Seewinkel			
Weiden am See	AWV	Bruck/Neusiedl			
Winden am See	RHV	Neusiedler See - Westufer			
Zurndorf	ARA	Nickelsdorf			
Friedrichshof	ARA	Zurndorf Gemeinschaftsbau	500	C, N, D, P	1978

Oberpullendorf

Deutschkreutz	AWV	Mittleres Burgenland (Goldbachtal)	65.000	C, N, D, P	1977/93
Draßmarkt	AWV	Lockenhaus			
Frankenau-Unterpullendorf	GV	Lutzmannsburg			
Großwarasdorf	ARA		2.500	C, N, D, P	1996
Kleinwarasdorf	ARA		840	C, N	1985
Horitschon	AWV	Mittleres Burgenland (Goldbachtal)			
Kaisersdorf	AWV	Mittleres Burgenland (Stoobachtal)			
Kobersdorf	AWV	Mittleres Burgenland (Stoobachtal)			
Lackenbach	AWV	Mittleres Burgenland (Goldbachtal)			
Lackendorf	AWV	Mittleres Burgenland (Goldbachtal)			
Landsee	ARA		500	C, N	2001
Lockenhaus	AWV	Lockenhaus			
Lutzmannsburg	GV	Lutzmannsburg	9.000	C, N, D, P	1994
Mannersdorf an der Rabnitz	AWV	Lockenhaus			
Klostermarienberg	AWV	Lockenhaus	15.200	C, N, D, P	1982, 1997
Markt Sankt Martin	AWV	Mittleres Burgenland (Stoobachtal)			
Neckenmarkt	AWV	Mittleres Burgenland (Goldbachtal)			
Neutal	AWV	Mittleres Burgenland (Stoobachtal)			
Nikitsch	ARA		2.800	C, N	1977
Kroatisch Geresdorf	ARA		940	C, N	1978
Oberloisdorf	AWV	Lockenhaus			
Oberpullendorf	AWV	Mittleres Burgenland (Stoobachtal)	25.000	C, N, D, P	1976, 2005
Pilgersdorf	AWV	Lockenhaus			
Kogl	ARA		400	C, N, D	2000
Lebenbrunn	AWV	Lockenhaus			
Piringsdorf	AWV	Lockenhaus			
Raiding	AWV	Mittleres Burgenland (Goldbachtal)			
Ritzing	AWV	Mittleres Burgenland (Goldbachtal)			
Steinberg-Dörfel	AWV	Lockenhaus			
Stoob	AWV	Mittleres Burgenland (Stoobachtal)			
Unterfrauenhaid	AWV	Mittleres Burgenland (Goldbachtal)			
Unterfrauenhaid - BTKV	BARA		20.000	C, N, D	1977, 2004
Unterrabnitz-Schwendgraben	AWV	Lockenhaus			
Weingraben	ARA		600	C, N, D, P	1981
Weppersdorf	AWV	Mittleres Burgenland (Stoobachtal)			

Kläranlagen im Burgenland

Bezirk Gemeinde	Art	Einleitung in die ARA/den AWW	dtz. Kapazität EW	Reinigungs- leistung 2011	Inbetriebnahme bzw. Konsens- änderung
Oberwart					
Badersdorf	AWV	Tauchental			
Bad Tatzmannsdorf	AWV	Mittleres Pinka- und Zickenbachtal			
Bernstein	AWV	Tauchental			
Redischlag	AWV	Tauchental	700	C, N, D, P	1994
Deutsch Schützen	ARA		4.100	C, N, D, P	1983, 2005
Drumling	ARA		480	C, N, D, P	2006
Grafenschachen	AWV	Stögersbachtal			
Großpetersdorf	AWV	Tauchental			
Kleinzicken	AWV	Tauchental	4.000	C, N, D, P	1997
Hannersdorf	AWV	Tauchental			
Hochneukirchen	ARA		2.400	C, N, D, P	2000
Burg	AWV	Tauchental	7.000	C, N, D, P	1995
Jabing	AWV	Tauchental			
Kemetten	AWV	Oberes Stremtal			
Kohfidisch	ARA	Mischendorf			
Litzelsdorf	AWV	Oberes Stremtal			
Loipersdorf-Kitzladen	AWV	Stögersbachtal			
Mariasdorf	AWV	Mittleres Pinka- und Zickenbachtal			
Markt Allhau	AWV	Stögersbachtal			
Markt Neuhodis	ARA		1.300	C, N, P	1992
Mischendorf	ARA		5.000	C, N, D, P	1979, 2007
Neustift an der Lafnitz	AWV	Oberes Lafnitztal			
Oberdorf im Burgenland	AWV	Strem- und Zickenbachtal			
Oberschützen	AWV	Mittleres Pinka- und Zickenbachtal			
Oberwart	AWV	Mittleres Pinka- und Zickenbachtal			
Pinkafeld	AWV	Oberes Pinkatal			
Rechnitz	ARA		6.000	C, N, D, P	1983/91, 2007
Riedlingsdorf	AWV	Oberes Pinkatal	17.000	C, N, D, P	1992, 2003/07
Rotenturm an der Pinka	AWV	Mittleres Pinka- und Zickenbachtal			
Siget in der Wart	AWV	Mittleres Pinka- und Zickenbachtal	45.000	C, N, D, P	1984, 2002/08
Schachendorf	AWV	Schachendorf-Schandorf			
Schandorf	AWV	Schachendorf-Schandorf	2.000	C, N, D, P	1978/93, 2005
Stadtschlaining	AWV	Tauchental			
Neumarkt im Tauchental	AWV	Tauchental	10.000	C, N, D, P	1993
Unterkohlstätten	AWV	Lockenhaus			
Untewart	AWV	Mittleres Pinka- und Zickenbachtal			
Weiden bei Rechnitz	AWV	Tauchental			
Wiesfleck	AWV	Oberes Pinkatal			
Wolfau	AWV	Stögersbachtal	25.000	C, N, D, P	1983

Quelle: Amt der Burgenländischen Landesregierung - Gewässeraufsicht

¹⁾ Die Kapazität der Kläranlage wurde im Zuge einer technischen Überrechnung neu festgelegt.

Kläranlagen im Burgenland

Ergebnisse der Ablaufüberwachung 2011

Von den Ende 2011 in Betrieb befindlichen 80 Kläranlagen des Burgenlandes wurden im Rahmen der Fremdüberwachung seitens der Abt. 9 - Gewässeraufsicht des Amtes der Burgenländischen Landesregierung die Zu- und Ablaufqualität von allen 80 Kläranlagen periodisch überprüft. Die Ablaufkontrolle wird hierbei im Einzugsgebiet des Neusiedler Sees zumindest an allen Werktagen des Jahres, bei den sonstigen Kläranlagen mindestens 1- bis 2mal wöchentlich hinsichtlich der organischen Belastung (BSB₅=biochemischer Sauerstoffbedarf, CSB=chemischer Sauerstoffbedarf, TOC=gesamter organischer Kohlenstoffgehalt) sowie des Nährstoffgehaltes, (NH₄-N=Ammonium-Stickstoffgehalt, NO₃-N=Nitrat-Stickstoffgehalt, PO₄-P=Phosphat-Phosphorgehalt) durchgeführt. Im Jahre 2011 wurden dabei insgesamt ca. 20.000 Abwasserproben einer Untersuchung im Labor der Abt. 9 – Gewässeraufsicht unterzogen. Die Probeentnahme erfolgt hierbei bei den Verbands- und größeren Einzelkläranlagen mittels automatischer Probeentnahmegeräte, bei kleineren Anlagen werden händisch entnommene Stichproben zur Untersuchung eingesetzt. Darüber hinaus werden von diesen Proben auch der Gesamt-Phosphorgehalt (Ges-P) und der Gesamt-Stickstoffgehalt (Ges-N) ermittelt. Aufgrund behördlicher Vorschriften dürfen dabei folgende Ablaufgrenz- bzw. Richtwerte nicht überschritten werden:

Parameter	CSB (mg/l)	TOC (mg/l)	NH ₄ -N (mg/l)	Ges-P (mg/l)
Einzugsgebiet Neusiedler See	50	15	5	1
Sonstige Kläranlagen	75	25	5	1
Kleinkläranlagen	90	30	10	-

In Einzelfällen wurde auch der Gehalt an NO₃-N begrenzt. Im Zuge der Ablaufüberwachung wird auch die Abwassermenge miterfasst und ausgewertet. Dabei ist allerdings zu berücksichtigen, dass die Abwassermenge teilweise auch erheblich durch den Niederschlag beeinflusst ist, da die Abwasserableitung im Burgenland vorwiegend im Mischsystem erfolgt.

Durch die Wasserrechtsgesetz-Novelle 1990 und die Novelle der 1. Emissionsverordnung für kommunales Abwasser (1996) wurden zusätzlich österreichweit Mindestwirkungsgrade sowie Emissionsgrenzwerte in Abhängigkeit von der Anlagengröße festgelegt. Sofern diese Werte überschritten werden, muss die Anlage innerhalb eines vorgegebenen Zeitraumes saniert oder stillgelegt werden.

Ablaufgrenzwerte und Mindestwirkungsgrade

gemäß 1. Emissionsverordnung

Parameter mg/l bzw. %	≤ 500 EGW	> 500-5.000 EGW	> 5.000-50.000 EGW	> 50.000 EGW
BSB ₅ (mind. 95 %)	25	20	20	15
CSB (mind. 85 %)	90	75	75	75
TOC (mind. 85 %)	30	25	25	25
NH ₄ -N	10 a)	5 a)	5 b)	5 b)
Gesamt-N-Entfernung a)	-	-	mind. 70 %	mind. 70 %
Gesamt-P (Jahresmittelwert)	-	2,0 c)	1,0 d)	1,0 d)

- a) Gilt bei einer Abwassertemperatur größer 12° C im Ablauf der biologischen Stufe
- b) Gilt bei einer Abwassertemperatur größer 8° C im Ablauf der biologischen Stufe
- c) Ab 1.000 EGW
- d) Im Einzugsgebiet des Neusiedler Sees ab 10.000 EGW: Ges-P: 0,5 mg/l

Für die Bewertung der Restbelastung des Kläranlagenablaufes wurde bis zum Jahre 1991 lediglich ein Vergleich mit den behördlich vorgeschriebenen einzuhaltenden Ablaufgrenzwerten vorgenommen. Um die Kläranlagenbetreiber zu motivieren, durch Optimierung des Kläranlagenbetriebes ein noch besseres Reinigungsergebnis und damit eine weitere Verringerung der Restbelastung für unsere Gewässer zu erzielen, wurde eine Berechnung der jeweiligen Leistungskennwerte der Kläranlagen gemäß ÖWAV-Arbeitsbehelf Nr. 9 – Kennzahlen für Abwasserreinigungsanlagen, 2. Auflage, (2000), vorgenommen.

Rückschlüsse auf den Fremdwasseranteil können durch den Verdünnungsfaktor a_c gezogen werden. Bei einem Verdünnungsfaktor $>1,50$ ist eine Sanierung hinsichtlich unzulässiger Fremdwassereinleitungen erforderlich.

Für den Leistungskennwert werden die Jahresmittelwerte der Parameter CSB, $\text{NH}_4\text{-N}$, $\text{NO}_3\text{-N}$ und Gesamt-P mittels entsprechender Bewertungsfaktoren multipliziert. Der resultierende Leistungskennwert (LW) gibt sodann eine Aussage über die Ablaufqualität. Dabei erfolgt folgende Beurteilung, wobei der Leistungs-Grenzkennwert LW_G als Maßstab herangezogen wird:

Größenklasse (EW)	Ablaufkonzentration (mg/l)				LW_G
	CSB	$\text{NH}_4\text{-N}$	$\text{NO}_3\text{-N}$	Ges-P	
≤ 500	72	8	36	4,5	9,0
501 - 1.000	60	4	40	5,0	8,3
1.001 - 5.000	60	4	40	2,0	5,8
> 5.000	60	4	10	1,0	3,0
> 10.000 (Seen Einzugsgebiet)	60	4	10	0,5	2,5

Der Leistungs-Grenzkennwert LW_G kann zur Orientierung dienen, welcher Leistungskennwert in den einzelnen Größenklassen nicht überschritten werden sollte. Es muss aber darauf hingewiesen werden, dass für die Beurteilung auf den Sanierungsbedarf einer Anlage nach wie vor die Einzelparameter maßgebend sind.

In den folgenden Tabellen sind die Jahresmittelwerte der Ablaufkonzentrationen, die Jahresabwassermenge sowie die Leistungskennwerte LW und der Verdünnungsfaktor a_c der überwachten Kläranlagen zusammengestellt. Die Ergebnisse von betrieblichen Vorreinigungsanlagen wurden nicht angeführt. Da im Einzugsgebiet des Neusiedler Sees besonders hohe Anforderungen an die Ablaufqualität gestellt werden, wurden die Ergebnisse der betreffenden Kläranlagen in diesem Einzugsgebiet getrennt ausgewertet. Aus den angeführten Daten geht eindeutig hervor, dass die geforderten Ablaufgrenzwerte im Bezug auf die frachtgewichteten Mittelwerte weitgehend eingehalten werden konnten. Generell weisen die Verbandskläranlagen eine etwas bessere Ablaufqualität als die Einzelkläranlagen auf. Weiters wurden auch die Ergebnisse der Industriekläranlagen der Fa. Boxmark Leather (Jennersdorf) und der Fa. Coca Cola HBC (ehem. Römerquelle in Edelstal) angeführt

Gegenüber dem Jahr 2010 sank die in den Kläranlagen behandelte Abwassermenge um ca. 19 % bzw. um 11.318.114 m³.

Aufgrund der zusätzlichen Untersuchung des Kläranlagenzulaufes konnten auch wieder die Wirkungsgrade bezogen auf die frachtmäßig gewichteten Zu- und Ablaufkonzentrationen für das Burgenland ermittelt werden.

Parameter	Wirkungsgrade (%)					1. Emissionsverordnung
	2007	2008	2009	2010	2011	
CSB	94,5	94,5	93,8	94,6	95,5	> 85
TOC	93,9	94,0	92,9	93,2	94,8	> 85
Ges-N	81,5	85,7	84,2	84,9	88,0	> 70

Im Landesmittel wurde im Jahre 2011 das bereits sehr hohe Leistungsniveau des Vorjahres übertroffen. Die gesetzlich vorgegebenen Mindestwirkungsgrade konnten bei allen Parametern eingehalten werden. Beim CSB und TOC wurde die maximale Leistungsfähigkeit der biologischen Abwasserreinigung bereits erreicht.

Der Verdünnungsfaktor a_c von 1,31 (Vorjahr 1,69) zeigt auf, dass die niedrigen Ablaufkonzentrationen zum Teil auf den niederschlagsbedingt höheren Abwasseranfall sowie auch auf die Verdünnung mit Fremdwasser zurückzuführen sind. Ein Sanierungsbedarf, speziell im vorgelagerten Kanalsystem, ist noch immer gegeben (siehe auch Grafik).

Die Häufigkeitsverteilung der Kennwerte zeigt, dass aufgrund der erzielten Ablaufqualität nur mehr geringe Anpassungserfordernisse gegeben sind. Die Ablauffergebnisse und Kennwerte können aber keine Informationen über den Zustand der maschinellen, elektrischen und baulichen Anlagen und Einrichtungen liefern. Da einige Anlagen bereits seit mehr als 25 Jahren in Betrieb stehen, sind in den nächsten Jahren weitere Sanierungsmaßnahmen erforderlich.

Bei Betrachtung des Verdünnungsfaktors a_c ist festzustellen, dass der Schwerpunkt der zukünftigen Arbeit weiterhin im Bereich der Reduktion von Fremdwasser im Kanalsystem gesetzt werden muss. Bei 41,6 % der Anlagen ist der Verdünnungsfaktor >1,5 und somit eine Reduktion von Fremdwasser im Kanalsystem erforderlich.

Die Auswertung der Leistungskennwerte im Bezug auf die Kläranlagen-Kapazität zeigt, dass ein Sanierungsbedarf vor allem noch bei kleineren und mittleren Anlagen erforderlich ist. Bei der direkten Bewertung der Ablaufkonzentration (LW) werden die Ergebnisse durch die Industrieabwasserkläranlage (Lederfabrik) etwas verzerrt.

Sämtliche in den Tabellen angeführten Messwerte wurden von der Abteilung 9 - Gewässeraufsicht des Amtes der Burgenländischen Landesregierung zur Verfügung gestellt.

Leistungskennwert LW 2011 77 Anlagen im Burgenland

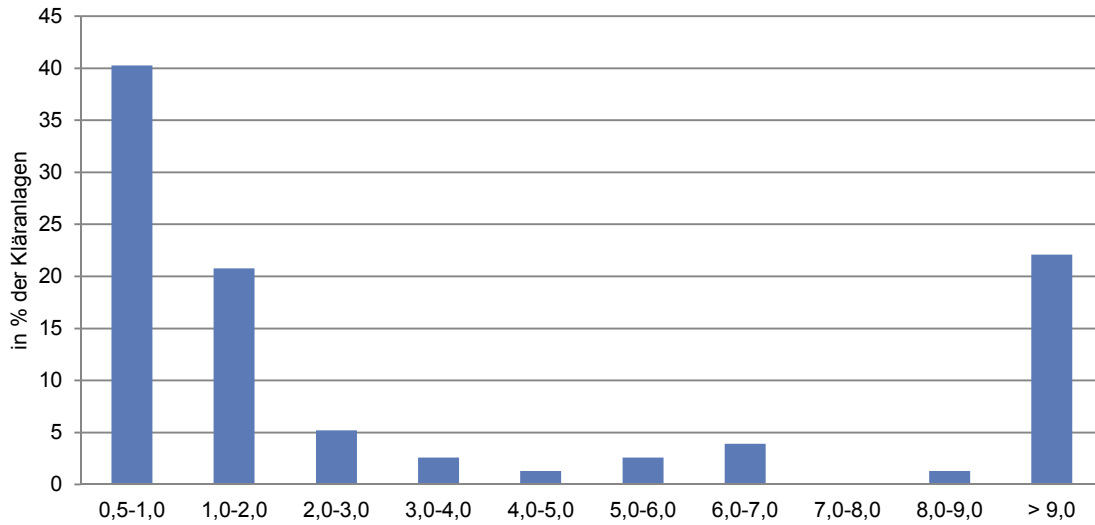

Verdünnungsfaktor a_c 2011 77 Anlagen im Burgenland

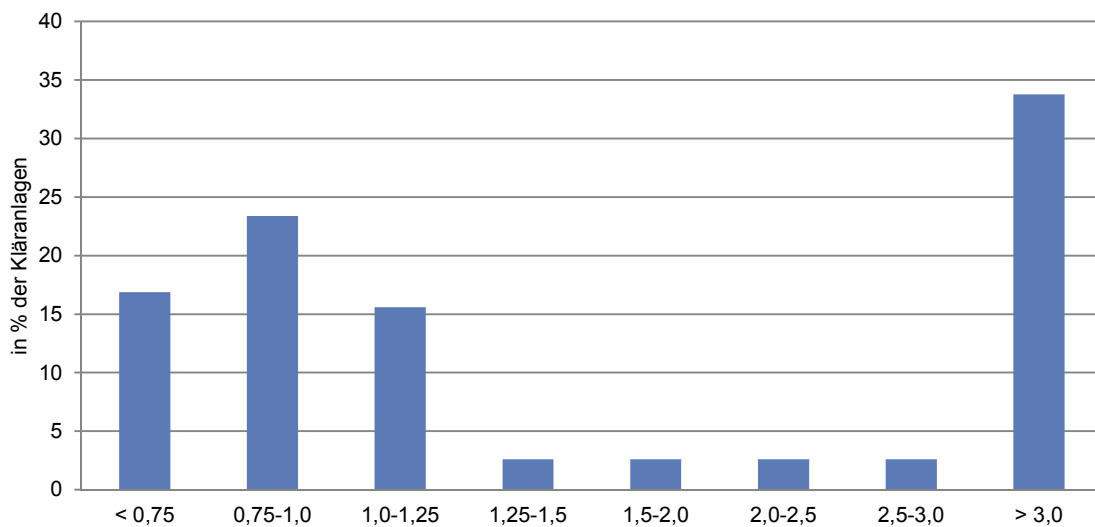

Kläranlagen im Burgenland - Ergebnisse der Ablaufüberwachung 2011

Übersicht

Kläranlage	Jahres-abwaser-menge in 1.000 m ³	Jahresmittelwerte der Ablaufkonzentration in mg/l						Leist.-kennwert LW	Verdünn.faktor a _c
		CSB	TOC	NH ₄ -N	NO ₃ -N	PO ₄ -P	Ges-P		
Burgenland	49.047	20,4	7,8	0,58	2,1	0,24	0,39	0,83	1,31
Einzugsgebiet Neusiedler See	17.982	16,2	6,4	0,39	1,2	0,18	0,31	0,62	1,76
Einzelkläranlagen	2.202	16,6	6,6	0,31	2,0	0,17	0,30	0,65	1,80
Verbandskläranlagen	15.779	16,1	6,3	0,40	1,1	0,18	0,32	0,62	1,93
Sonstige Einzelkläranlagen	5.975	16,0	6,3	0,68	3,2	0,37	0,52	1,01	1,76
Sonstige Verbandskläranlagen	24.546	21,2	8,1	0,69	1,7	0,26	0,40	0,78	1,31
Kleinkläranlagen	10	25,8	8,6	2,98	38,6	5,34	7,48	10,57	2,04
Industriekläranlagen	534	167,7	54,9	0,59	36,2	0,26	0,39	4,35	0,10

Quelle: Amt der Burgenländischen Landesregierung - Gewässeraufsicht

Rundungsdifferenzen nicht ausgeglichen

Kläranlagen im Burgenland - Ergebnisse der Ablaufüberwachung 2011

Kläranlage	Jahres-abwaser-menge in 1.000 m ³	Jahresmittelwerte der Ablaufkonzentration in mg/l						Leist.-kennwert LW	Verdünn.faktor a _c
		CSB	TOC	NH ₄ -N	NO ₃ -N	PO ₄ -P	Ges-P		
Einzelkläranlagen ND See	2.202	16,6	6,6	0,31	2,0	0,17	0,30	0,65	1,80
Sankt Margarethen - Eselmühle	3	50,8	16,9	21,49	12,8	1,03	1,37	6,94	2,45
Gols	1.104	16,0	6,4	0,28	3,1	0,19	0,32	0,75	0,83
Jois	371	14,5	6,0	0,21	0,4	0,21	0,34	0,58	1,23
Podersdorf am See	559	17,1	6,8	0,24	0,9	0,11	0,23	0,50	1,24
Sankt Andrä am Zicksee	165	23,9	8,9	0,55	1,6	0,20	0,35	0,82	1,03
Verbandskläranlagen ND See	15.779	16,1	6,3	0,40	1,1	0,18	0,32	0,62	1,93
Eisbachtal	3.807	17,9	7,0	0,53	0,7	0,17	0,31	0,64	1,72
Wulkatal	9.338	16,0	6,3	0,36	1,1	0,20	0,34	0,66	1,81
Neusiedler See - Westufer	2.634	13,9	5,5	0,35	1,5	0,13	0,25	0,55	1,35
Sonstige Einzelkläranlagen	5.975	16,0	6,27	0,68	3,2	0,37	0,52	1,01	1,76
Stotzing	112	18,4	7,2	1,19	5,0	0,43	0,61	1,36	1,36
Wimpassing	227	17,6	5,9	0,35	1,1	0,33	0,49	0,80	0,80
Hagensdorf	139	18,5	7,2	0,65	3,2	0,25	0,40	0,93	1,00
Moschendorf	24	40,0	14,7	10,75	6,9	1,60	2,06	5,06	1,68
Steinfurt	25	15,5	6,1	0,49	7,9	0,19	0,34	1,10	0,74
Neuhaus am Klausenbach	70	22,5	9,1	0,88	9,4	0,34	0,50	1,51	1,32
Schattendorf	509	13,9	5,9	0,62	2,4	0,12	0,31	0,75	6,90

Kläranlagen im Burgenland - Ergebnisse der Ablaufüberwachung 2011

Kläranlage	Jahres- abwaser- menge in 1.000 m ³	Jahresmittelwerte der Ablaufkonzentration in mg/l						Leist. kenn- wert LW	Ver- dünn- faktor a _c
		CSB	TOC	NH ₄ -N	NO ₃ -N	PO ₄ -P	Ges-P		
Andau	478	19,5	7,4	0,45	5,2	0,28	0,42	1,04	0,96
Deutsch Jahrndorf	31	21,3	8,2	0,26	3,8	0,36	0,53	1,059	0,83
Frauenkirchen	1046	14,7	5,8	0,24	2,1	0,36	0,53	0,87	1,83
Gattendorf	388	15,1	5,7	0,48	10,5	0,25	0,40	1,30	1,87
Halbturm	127	15,5	6,1	0,16	0,3	0,19	0,32	0,56	0,69
Nickelsdorf	287	21,3	8,5	0,99	2,9	0,29	0,46	1,09	0,75
Tadten	184	18,4	6,6	2,48	3,0	0,13	0,25	1,12	1,22
Zurndorf - Friedrichshof	10	14,4	6,0	0,21	0,4	0,19	0,33	0,58	0,83
Großwarasdorf - Nebersdorf	83	17,8	7,1	0,19	1,2	0,31	0,47	0,80	1,82
Kleinwarasdorf	85	14,4	6,0	0,93	4,9	1,29	1,53	2,19	5,40
Lutzmannsburg	545	10,6	4,3	0,34	0,9	0,32	0,46	0,71	2,71
Nikitsch	91	24,7	9,7	3,17	3,2	1,64	1,99	3,11	1,95
Kroatisch Geresdorf	75	17,2	7,0	0,71	7,8	1,71	2,02	2,84	3,08
Kogl	5	28,5	9,5	0,32	1,6	5,29	5,81	6,25	0,86
Blumau	5	27,4	9,1	0,59	17,6	6,18	6,91	8,36	0,80
Landsee	12	19,2	6,4	1,22	19,0	7,16	8,05	9,62	0,86
Deutsch Schützen	229	15,6	6,3	0,82	3,3	0,38	0,53	1,08	1,73
Mischendorf	466	14,5	5,9	0,19	1,7	0,32	0,47	0,79	2,00
Markt Neuhodis	148	12,5	5,2	1,31	5,5	0,28	0,41	1,16	3,93
Rechnitz	386	15,9	6,5	1,17	1,4	0,14	0,27	0,79	1,57
Schandorf	121	15,2	6,0	0,71	1,5	0,24	0,37	0,78	1,80
Hochneukirchen	59	19,7	7,5	0,78	2,1	0,44	0,59	1,09	0,49
Drumling	10	16,9	5,7	0,18	0,4	0,34	0,49	0,72	2,04
Sonstige Verbandskläranlagen	24.546	21,2	8,1	0,69	1,7	0,26	0,40	0,78	1,31
Seewinkel	1.381	16,6	6,8	0,63	1,3	0,13	0,25	0,66	1,13
Neufelder Seengebiet	1.357	19,8	7,6	0,21	1,1	0,18	0,32	0,65	1,54
Lockenhaus	2.120	14,2	5,0	1,44	1,9	0,24	0,37	0,92	2,24
Mittleres Bgld. (Deutschkreutz)	1.966	14,0	5,8	0,29	0,6	0,14	0,25	0,52	1,64
Mittleres Bgld. (Oberpullendorf)	2.943	22,5	8,7	1,07	2,6	0,35	0,50	1,13	2,12
Mittleres Bgld. (Weingraben)	19	23,3	9,1	1,14	9,5	0,34	0,49	1,56	0,59
Oberes Pinkatal	1.555	17,3	5,9	0,59	1,6	0,29	0,42	0,81	1,36
Mittl. Pinka- u. Zickenbachtal	2.429	20,5	7,8	0,34	4,2	0,15	0,28	0,83	0,83
Stögersbachtal	1.015	10,5	3,8	1,60	1,4	0,15	0,27	0,79	2,45
Oberes Stremtal	1.585	13,5	5,4	0,36	0,9	0,33	0,47	0,76	2,48
Bezirk Jennersdorf	4.474	41,4	15,8	0,54	1,7	0,35	0,52	1,15	0,74
Mittl. Strem- u. Zickenbachtal	2.006	18,5	7,3	1,21	1,2	0,23	0,37	0,90	1,25
Tauchental (Burg)	499	12,6	5,1	0,23	1,0	0,47	0,62	0,88	1,71
Tauchental (Neumarkt)	861	13,1	5,3	0,21	1,0	0,38	0,53	0,80	1,71
Tauchental (Redlschlag)	38	13,9	5,3	0,28	4,6	0,42	0,57	1,06	0,89
Tauchental (Kleinzicken)	299	15,7	6,1	0,17	0,9	0,32	0,47	0,74	1,58

Kläranlagen im Burgenland - Ergebnisse der Ablaufüberwachung 2011

Kläranlage	Jahres- abwaser- menge in 1.000 m ³	Jahresmittelwerte der Ablaufkonzentration in mg/l						Leist. kenn- wert LW	Ver- dünn- faktor a _c
		CSB	TOC	NH ₄ -N	NO ₃ -N	PO ₄ -P	Ges-P		
Kleinkläranlagen	9,5	25,8	8,59	2,98	38,6	5,34	7,48	10,57	2,04
Sankt Margarethen - Rieder	0,3	39,6	13,2	2,38	21,2	8,55	10,28	12,42	5,42
Leithaprodersdorf - Mozelt	0,3	36,1	12,0	3,21	12,6	6,90	8,31	10,07	1,98
Kalch - Gohlke	0,2	7,4	2,5	0,74	14,0	1,14	1,18	2,24	1,04
Neuhaus am Klausenbach - Lang	0,1	22,0	7,3	0,21	8,9	1,84	2,14	2,94	2,23
Dobersdorf - Schmalnauer	0,4	57,9	19,3	1,09	75,1	12,06	14,57	19,87	2,39
Minihof Liebau - Uitz	0,2	23,0	7,7	1,05	74,9	11,58	15,11	20,05	1,13
Jennersdorf - Wagner	0,2	33,8	11,3	9,63	66,6	7,94	9,46	15,72	3,20
Jennersdorf - Doppelhofer	0,1	56,4	18,8	0,27	4,8	8,28	9,06	9,97	3,72
Sankt Martin an der Raab - Skrinar	0,2	25,1	8,4	3,89	53,1	10,57	12,13	16,34	3,60
Eltendorf - Hesch	0,1	28,6	9,5	2,23	42,8	6,27	7,26	10,56	1,85
Güssing - Böckmann	0,1	238,5	79,5	10,89	65,7	16,53	21,75	30,26	1,81
Pinkafeld - Franziskusgemeinde	3,0	23,9	8,0	5,00	32,2	7,08	11,80	14,97	2,45
Wolfau - Iglér	0,2	36,3	12,1	21,56	67,6	10,16	11,09	19,81	2,30
Apetlon - WWF	0,1	33,2	11,1	0,41	13,2	2,53	2,86	4,07	0,74
Wallendorf - Niederbrunner	0,1	38,4	12,8	2,97	51,1	10,78	12,72	16,76	2,78
Neumarkt an der Raab - Matschnig	0,2	24,4	8,1	1,62	61,2	7,01	7,27	11,51	2,88
Lockenhaus - Moser	0,1	33,7	11,2	0,31	56,2	11,45	12,90	16,67	1,19
Pama - Csardahof	3,0	13,8	4,6	0,34	36,0	0,52	0,68	3,04	1,73
Kobersdorf - Fajtak	0,2	18,9	6,3	0,15	38,4	38,41	7,97	10,49	1,36
Güssing - Gombotz	0,2	13,7	4,6	0,21	39,6	39,60	3,92	6,48	3,15
Windisch Minihof - Mükisch	0,2	20,8	6,9	3,38	72,4	72,44	4,99	10,22	5,02
Industriekläranlagen	534	167,7	54,9	0,59	36,2	0,26	0,39	4,35	0,10
Edelstal - Römerquelle	145	42,2	14,2	0,53	3,0	0,29	0,45	1,16	0,91
Jennersdorf - Firma Boxmark	389	211,7	69,0	0,59	47,7	0,30	0,43	5,48	0,07

Quelle: Amt der Burgenländischen Landesregierung - Gewässeraufsicht

Rundungsdifferenzen nicht ausgeglichen

Rundfunk- und Fernsehauptbewilligungen am 31.12.

Jahr	Rundfunk			Fernsehen		
	Burgenland	Österreich	Anteil des Bgl. in %	Burgenland	Österreich	Anteil des Bgl. in %
1951	32.609	1.440.319	2,3	-	-	-
1956	49.904	1.789.992	2,8	60	3.818	1,6
1961	60.223	2.036.302	3,0	4.497	290.899	1,5
1966	65.197	2.171.432	3,0	17.778	852.662	2,1
1971	59.789	2.159.574	2,8	43.568	1.586.114	2,7
1976	61.894	2.190.686	2,8	60.691	1.973.584	3,1
1981	71.201	2.404.852	3,0	71.095	2.239.576	3,2
1982	74.324	2.495.715	3,0	73.356	2.319.603	3,2
1983	75.839	2.529.567	3,0	75.542	2.348.030	3,2
1984	78.852	2.612.530	3,0	76.671	2.418.584	3,2
1985	79.759	2.627.297	3,0	77.176	2.425.920	3,2
1986	79.928	2.629.615	3,0	77.280	2.424.518	3,2
1987	81.646	2.680.875	3,0	78.784	2.473.959	3,2
1988	82.075	2.684.567	3,1	79.125	2.478.104	3,2
1989	82.470	2.688.799	3,1	79.552	2.483.535	3,2
1990	83.328	2.701.983	3,1	80.473	2.499.890	3,2
1991	83.785	2.703.425	3,1	81.041	2.507.802	3,2
1992	86.896	2.814.033	3,1	84.275	2.637.770	3,2
1993	91.087	2.852.540	3,2	88.281	2.676.825	3,3
1994	89.546	2.794.445	3,2	86.884	2.627.680	3,3
1995	90.537	2.814.544	3,2	87.986	2.653.842	3,3
1996	90.419	2.792.584	3,2	88.081	2.641.367	3,3
1997	90.198	2.769.705	3,3	88.345	2.636.677	3,4
1998	90.753	2.778.912	3,3	89.554	2.673.765	3,3
1999	90.857	2.766.612	3,3	89.899	2.670.743	3,4
2000	89.545	2.755.126	3,3	90.266	2.712.352	3,3
2001	90.645	2.808.948	3,2	91.527	2.779.249	3,3
2002	93.183	2.897.864	3,2	94.044	2.873.458	3,3
2003	96.708	2.970.430	3,3	97.274	2.942.281	3,3
2004	100.668	3.051.142	3,3	100.892	3.008.976	3,4
2005	108.866	3.238.424	3,4	105.619	3.075.249	3,4
2006	108.075	3.211.797	3,4	107.409	3.130.654	3,4
2007	110.551	3.274.124	3,4	109.261	3.172.327	3,4
2008	113.095	3.337.961	3,4	111.391	3.218.301	3,5
2009	114.339	3.394.992	3,4	111.897	3.239.444	3,5
2010	115.565	3.440.910	3,4	112.505	3.251.697	3,5
2011	116.796	3.482.711	3,4	113.322	3.264.478	3,5

Quelle: Österreichische Post- und Telegraphenverwaltung, Statistik Austria

Ausstattung der Haushalte mit ...

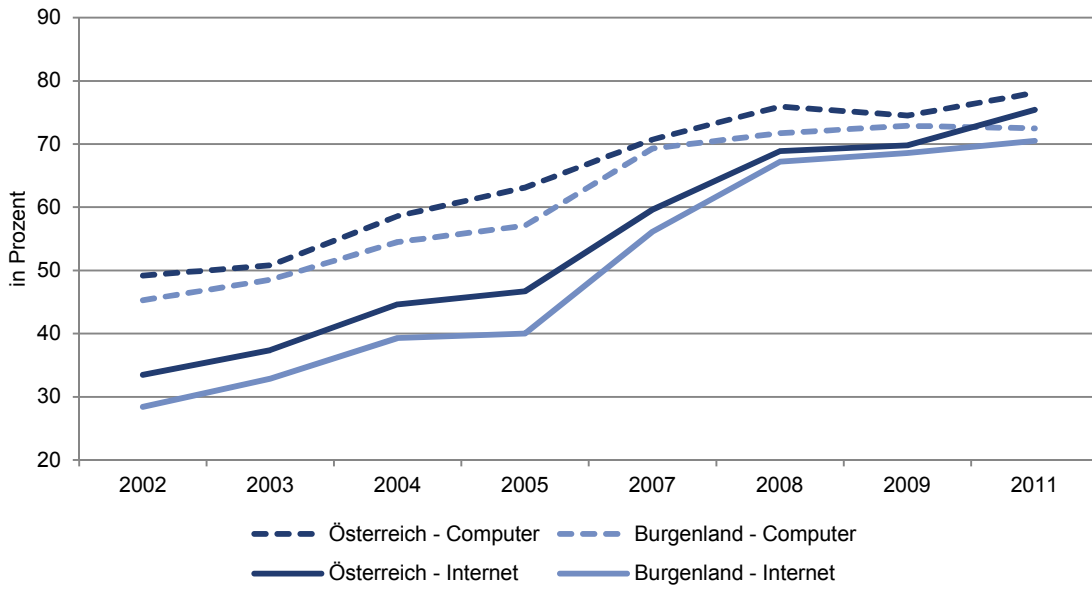

Personen mit ... im Jahr 2011

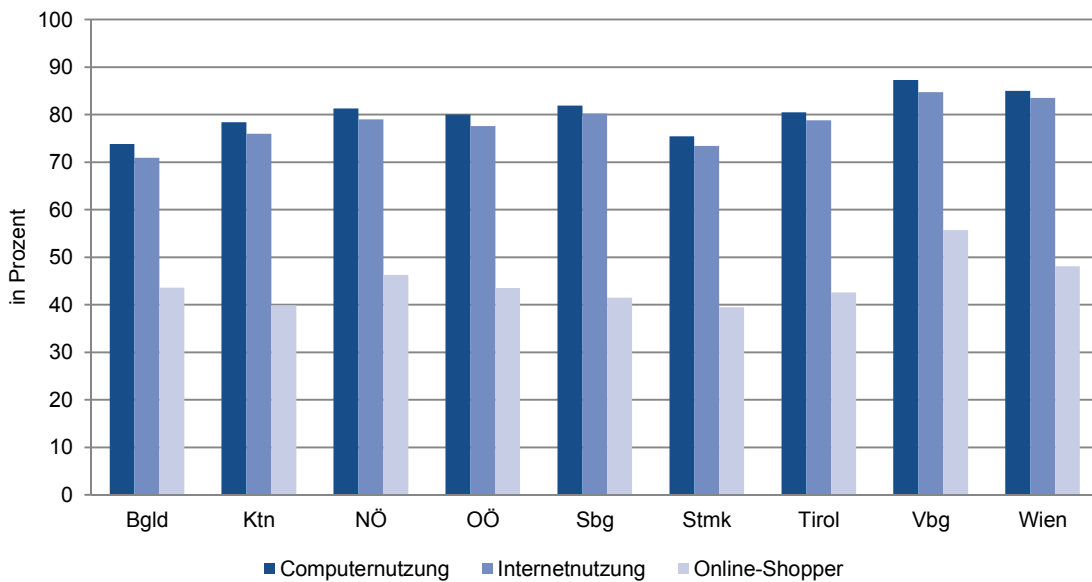

Entwicklung der Haushalte mit Computer und Internet-Zugang

Bundesländer	Ausstattung der Haushalte mit Computer					Ausstattung der Haushalte mit Internet-Zugang				
	2003	2005	2007	2009	2011	2003	2004	2007	2009	2011
	in % aller Haushalte									
Österreich	50,8	63,1	70,7	74,5	78,1	37,4	44,6	59,6	69,8	75,4
Burgenland	48,5	57,1	69,3	72,9	72,5	32,9	39,3	56,1	68,6	70,5
Kärnten	45,8	58,9	63,0	72,4	75,2	32,2	39,1	51,8	63,6	71,8
Niederösterreich	52,3	64,5	73,1	74,1	79,9	36,2	44,5	60,9	69,4	77,0
Oberösterreich	53,2	68,1	67,7	74,6	79,2	38,0	47,7	57,8	71,6	76,1
Salzburg	50,8	63,5	69,5	78,1	79,5	43,5	43,7	59,8	74,5	76,4
Steiermark	49,3	61,3	71,7	70,1	73,2	38,2	40,1	55,5	63,0	71,3
Tirol	50,2	62,6	69,8	72,8	77,4	37,2	40,1	57,3	68,6	74,3
Vorarlberg	56,6	64,8	72,7	75,9	84,7	42,8	45,5	61,2	72,0	81,9
Wien	49,9	61,4	73,1	77,4	79,1	36,8	49,5	65,3	73,4	76,8

Quelle: Statistik Austria

Haushalte mit Computer und Internet sowie Personen mit Internetnutzung 2011

Merkmale	Alle Haushalte ¹⁾	Haushalte mit ...			Alle Personen	Personen mit ... in den letzten drei Monaten		Online-Shopper in den letzten zwölf Monaten
		Computer ²⁾	Internet	Breitbandverbindungen		Computernutzung	Internetnutzung	
	in 1.000	in %			in 1.000	in %		
Österreich	3.308,8	78,1	75,4	72,0	6.375,6	80,8	78,7	44,5
Burgenland	101,5	72,5	70,5	67,3	215,4	73,8	70,9	43,6
Kärnten	216,7	75,2	71,8	66,2	419,9	78,4	76,0	39,9
Niederösterreich	599,6	79,9	77,0	73,9	1.213,7	81,3	79,0	46,3
Oberösterreich	538,3	79,2	76,1	73,5	1.058,5	80,0	77,6	43,5
Salzburg	206,5	79,5	76,4	72,8	403,7	81,9	80,2	41,5
Steiermark	459,5	73,2	71,3	66,9	922,0	75,4	73,4	39,5
Tirol	269,2	77,4	74,3	68,8	540,6	80,5	78,8	42,6
Vorarlberg	139,2	84,7	81,9	79,2	276,2	87,3	84,7	55,7
Wien	778,3	79,1	76,8	74,3	1.325,6	85,0	83,5	48,1

Quelle: Statistik Austria

¹⁾ Nur Haushalte mit mindestens einem Haushaltsmitglied im Alter von 16 bis 74 Jahren.

²⁾ Unter Computer sind Personalcomputer, tragbare Computer und Handheld Computer zusammengefasst.

Medienkonsum

Medien	2001		2011	
	Burgenland	Österreich	Burgenland	Österreich
	in Prozent			

Ausgewählte Tageszeitungen

Der Standard	3,2	6,0	3,6	5,0
Die Presse	3,2	5,2	3,1	3,7
Heute (gratis)			6,3	13,1
Kronen Zeitung	59,5	44,1	56,7	38,2
Kurier	19,8	12,6	18,2	8,1
Österreich (gratis)			9,4	10,3
Wirtschaftsblatt	1,3	1,5	0,9	0,9
Kleine Zeitung	2,4	12,2	2,9	11,3

Radio

Radio gesamt	86,6	84,8	85,8	82,4
ORF gesamt	81,1	76,7	79,9	70,4
Privat Inland gesamt	17,2	20,3	18,2	26,2
Sonstige Sender gesamt	2,8	4,2	2,1	3,9
Ö 1	4,8	7,8	8,0	9,9
FM4	2,9	3,6	2,0	3,8
Ö 3	40,0	40,6	40,3	36,8
KRONEHIT			12,2	9,3
Radio Wien	3,2	4,5	4,9	4,6
Radio Niederösterreich	3,5	9,7	4,5	8,0
Radio Burgenland	45,7	3,7	41,7	2,6
Radio Steiermark	2,8	6,4	2,6	5,6

Fernsehen¹⁾

ORF eins	42,4	42,8	30,4	31,4
ORF 2	50,1	47,6	41,5	39,5
ATV			12,7	15,0
RTL	20,1	19,8	15,8	17,3
Sat. 1	17,8	17,4	15,5	15,7
Pro 7	17,0	16,6	13,1	15,0
RTL II	12,8	13,0	9,2	9,6
Kabel 1	11,6	11,0	9,6	10,5
ARD	14,2	15,2	11,0	12,9
ZDF	12,7	13,9	12,5	13,3

Quelle: Verein Arbeitsgemeinschaft Media-Analysen

¹⁾ Zahlen von den Jahren 2001 und 2010

Ausgewählte Tageszeitungen 2011

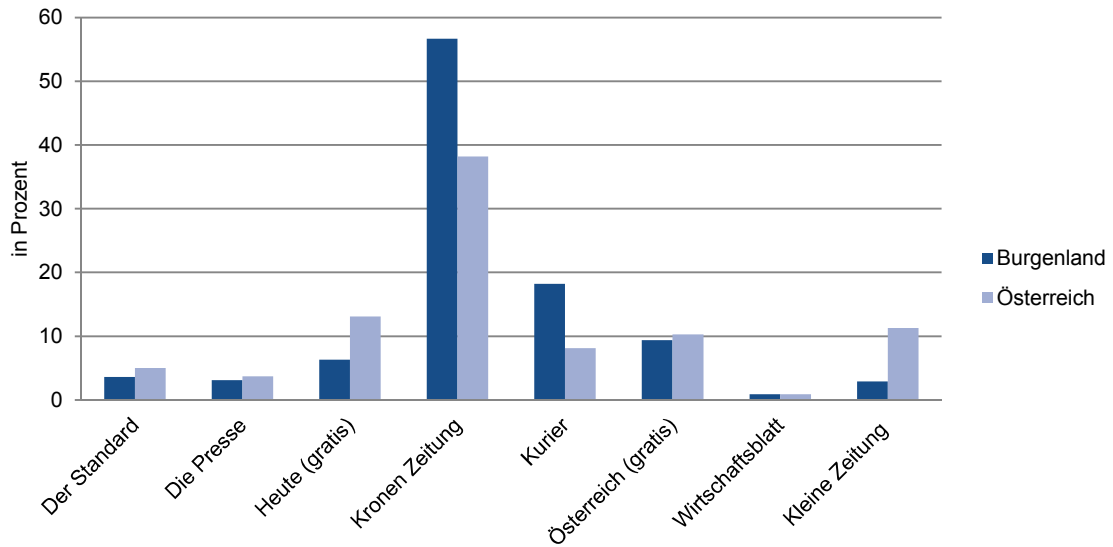

Fernsehen 2010

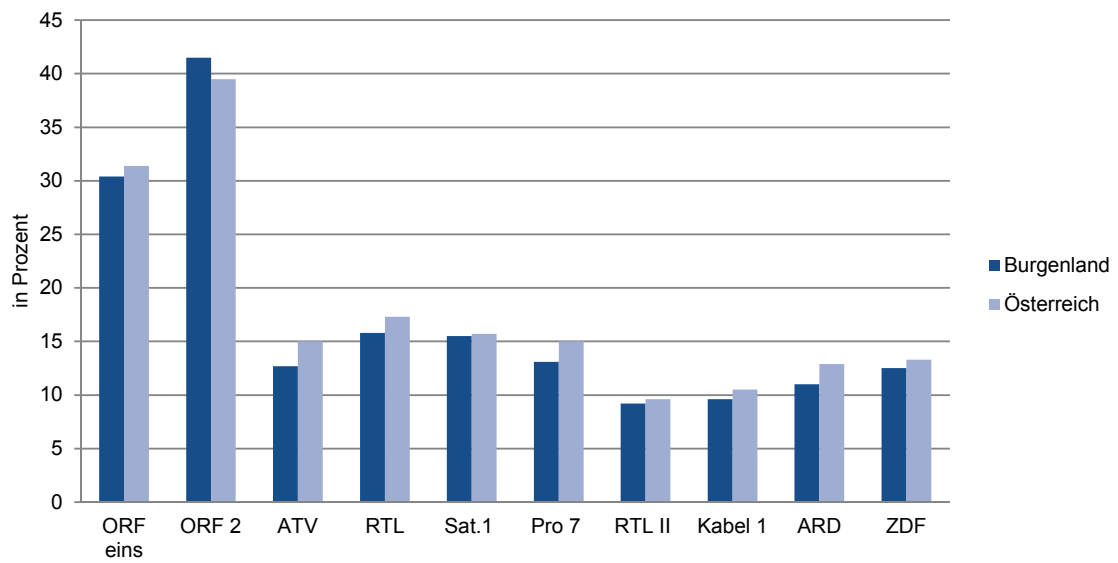

Museumsbesuche

Museum	2006	2007	2008	2009	2010	2011
insgesamt	159.863	156.702	146.214	211.784	242.833	263.226
Landesmuseum Eisenstadt	13.931	14.128	14.703	20.350	10.827	18.052
Landesgalerie Eisenstadt	12.924	14.735	9.173	12.146	9.177	7.022
Haydn-Museum Eisenstadt	20.700	20.850	19.200	34.368	9.317	10.614
Schloss Esterhazy	73.800	73.900	70.500	109.980	175.000	178.000
Burg Schlaining	14.062	14.412	14.687	17.203	17.249	14.884
Freilichtmuseum Bad Tatzmannsdorf	12.000	5.800	5.263	6.000	5.988	5.920
Liszt-Museum in Raiding	6.517	7.139	7.200	5.900	9.428	23.262
Turmmuseum Breitenbrunn	1.751	1.718	1.566	1.488	1.439	1.631
Landschaftsmuseum Stegersbach	180	388	315	386	257	301
Heimathaus Mörbisch	793	492	426	674	659	408
Feuerwehrmuseum Eisenstadt	505	526	609	561	822	635
Heimathaus Unterwart	681	545	665	332	923	655
Stadtmuseum Pinkafeld	2.019	2.069	1.907	2.396	1.747	1.842

Quelle: Amt der Burgenländischen Landesregierung

Spieltätigkeit 2010/11 in den burgenländischen Kulturzentren

Theater	Sitzplätze	Vorstellungen	Besuche
insgesamt	.	256	115.588
Eisenstadt	697	66	37.135
Güssing	380	57	22.682
Jennersdorf	500	14	3.494
Mattersburg	472	58	23.197
Oberschützen	575	39	19.140
Franz Liszt-Zentrum Raiding	556	22	9.940

Quelle: Statistik Austria

Festspiele und Festivals im Burgenland, Spieljahr 2011

Festspiele und Festivals	Vorstellungen	Besuche	darunter		
			Oper, Operette, Musical, Show, Tanz, Ballett	Sprechstück, Kabarett	Konzert (E-Musik und U-Musik)
insgesamt	189	350.890	234.601	20.790	33.215
Seefestspiele Mörbisch	33	184.779	184.779	-	-
Schloss-Spiele Kobersdorf	18	16.090	-	16.090	-
Opernfestspiele St. Margarethen	20	45.000	45.000	-	-
Passionsspiele St. Margarethen	20	60.310	-	-	-
"Haydn Festival Eisenstadt, Schloss Esterhazy"	44	17.160	-	-	17.160
Haydnssaal	30	14.322	-	-	14.322
Bergkirche	2	800	-	-	800
Empiresaal	2	292	-	-	292
Sonstige Aufführungsorte	10	1.746	-	-	1.746
"Franz Liszt Festival Raiding, Liszt Konzertsaal"	23	14.500	-	-	14.500
J:opera Jennersdorf. Festival-sommer	16	7.501	4.822	-	705
Güssinger Kultursommer	15	5.550	-	4.700	850

Quelle: Statistik Austria

Weitere Kulturveranstaltungen im Burgenland 2011

Veranstaltung	Anzahl der Besucher	
	2010	2011
Nova Rock, Nickelsdorf	160.000	170.000
Forfel, Forchtenstein	20.000	20.000
Festivals Wiesen	85.000	55.000
Sommertheater, Parndorf	5.600	5.500
Klangfrühling Stadtschlaining	2.300	.
Limmitationes, Neumarkt an der Raab	2.200	2.200
Orgel und Kammermusik Lockenhaus	7.300	9.700
Sommer Festival Kittsee	5.500	5.500
Weinklang Lackenbach	2.000	.
picture on festival, Bildein	5.000	6.100
Lisztomania 2011	.	49.000

Quelle: Amt der Burgenländischen Landesregierung

. keine Veranstaltung

Angemeldete Kraftfahrzeuge am 31.12.

Jahr ¹⁾	insgesamt	d a v o n		
		PKW	LKW	Krafträder inkl. Motorfahräder ²⁾

Burgenland

1950	5.209	657	1.180	2.698
1960	29.208	7.975	2.484	9.957
1970	78.681	31.813	4.665	21.337
1980	128.060	74.880	7.443	17.021
1990	169.071	106.040	9.665	20.776
2000	225.000	153.659	12.946	24.275
2001	229.732	157.546	13.218	24.603
2002	221.605	151.996	13.060	23.229
2003	224.986	155.026	13.372	23.304
2004	227.770	157.734	13.735	23.164
2005	230.739	160.084	14.027	23.555
2006	233.805	162.381	14.273	24.100
2007	236.757	164.260	14.463	24.989
2008	240.005	166.280	14.676	25.871
2009	244.657	169.488	15.137	26.751
2010	249.493	172.902	15.644	27.438
2011	254.075	176.109	16.162	28.101

Österreich

1950	258.899	51.314	43.870	139.035
1960	926.945	404.042	73.856	304.647
1970	2.201.021	1.196.584	121.048	596.091
1980	3.384.492	2.246.950	183.724	574.104
1990	4.239.784	2.991.284	252.504	548.035
2000	5.581.444	4.097.145	326.784	632.712
2001	5.684.244	4.182.027	331.394	641.434
2002	5.419.073	3.987.093	319.981	596.824
2003	5.505.927	4.054.308	326.087	606.868
2004	5.575.677	4.109.129	332.976	612.160
2005	5.646.882	4.156.743	338.888	627.711
2006	5.722.624	4.204.969	345.480	645.313
2007	5.796.973	4.245.583	353.744	667.577
2008	5.873.281	4.284.919	362.990	691.243
2009	5.981.075	4.359.944	370.907	712.092
2010	6.091.881	4.441.027	379.965	727.852
2011	6.195.207	4.513.421	390.704	743.429

Quelle: Statistik Austria

¹⁾ 1950 und 1960 Stichtag am 31.10.²⁾ seit 1970 inkl. Motorfahräder

Kraftfahrzeuge und Anhänger am 31.12.2011

Fahrzeugart	Bestand		Anteil des Bgld. in %
	Österreich	Burgenland	
Fahrzeuge insgesamt	6.874.209	284.274	4,1
Kraftfahrzeuge insgesamt	6.195.207	254.075	4,1
Personenkraftwagen Kl. M1	4.513.421	176.109	3,9
davon mit Antriebsart:			
Benzin	1.997.066	74.617	3,7
Diesel	2.506.511	101.234	4,0
Elektro	989	10	1,0
Erdgas	1.572	53	3,4
Bivalenter Betrieb Benzin/Flüssiggas	125	2	1,6
Bivalenter Betrieb Benzin/Erdgas	1.098	40	3,6
Hybrid Benzin/Elektro	6.056	153	2,5
Hybrid Diesel/Elektro	4	-	-
Motorräder Kl. L3e	230.396	9.054	3,9
Motorfahrräder Kl. L1e	301.650	11.542	3,8
Vierrädrige Kraftfahrzeuge Kl. L7e	14.106	980	6,9
Motordreiräder Kl. L5e	1.298	41	3,2
Dreirädrige Kleinkrafträder Kl. L2e	578	19	3,3
Kleinmotorräder Kl. L3e	1.310	61	4,7
Vierrädrige Leichtkraftfahrzeuge Kl. L6e	14.812	850	5,7
Leichtmotorräder Kl. L3e	179.279	5.554	3,1
Omnibusse Kl. M2/M3	9.602	317	3,3
Lastkraftwagen Kl. N	390.704	16.162	4,1
Sattelzugfahrzeuge Kl. N	16.748	895	5,3
Motor- und Transportkarren	11.976	36	0,3
Zugmaschinen	436.315	29.719	6,8
Selbstfahrende Arbeitsmaschinen	16.779	707	4,2
Selbstfahrende Arbeitsmaschinen Kl. N	344	17	4,9
Erntemaschinen	10.350	613	5,9
Wohnmobile	21.241	425	2,0
Sonstige Kraftfahrzeuge	24.298	974	4,0
Anhänger	679.002	30.199	4,4
Anhänger für Lastenbeförderung Kl. R	3.565	240	6,7
Anhänger für Lastenbeförderung Kl. O	627.009	28.757	4,6
Landwirtschaftliche Arbeitsanhänger Kl. S	87	2	2,3
Wohnanhänger	36.053	814	2,3
Anhänger-Arbeitsmaschinen	9.640	267	2,8
Sonderanhänger	2.648	119	4,5

Quelle: Statistik Austria

Pkw Bestand am 31.12.2011 nach TOP 30 Marken

Marken	Österreich	Burgenland	Anteil d. Bgld. in %
insgesamt	4.513.421	176.109	3,9
VW	923.018	32.117	3,5
Opel	355.311	15.016	4,2
Audi	307.775	10.850	3,5
Ford	273.659	11.156	4,1
Renault inkl. Dacia	249.535	10.020	4,0
Mercedes inkl. Smart und Maybach	240.715	10.444	4,3
BMW inkl. MINI	228.254	8.804	3,9
Peugeot	203.499	7.320	3,6
Skoda	199.730	7.683	3,8
Toyota	191.412	8.938	4,7
Mazda	186.920	5.809	3,1
Fiat inkl. Abarth	156.742	4.231	2,7
Seat	131.997	6.534	5,0
Citroen	127.853	5.709	4,5
Suzuki	95.608	4.157	4,3
Nissan	82.096	3.941	4,8
Hyundai	81.229	4.397	5,4
Mitsubishi	63.470	3.154	5,0
Kia	58.932	3.053	5,2
Honda	55.022	2.559	4,7
Volvo	53.438	1.938	3,6
Chrysler	43.686	1.753	4,0
Alfa-Romeo	40.187	1.527	3,8
Chevrolet inkl. Daewoo	34.499	1.222	3,5
Subaru	19.858	247	1,2
Porsche	16.001	384	2,4
Lancia	12.646	347	2,7
Daihatsu	12.476	509	4,1
Land Rover	10.221	338	3,3
Jaguar	8.854	245	2,8
Sonstige	48.778	1.707	3,5

Quelle: Statistik Austria

Straßennetz in Österreich 2011

Gesamtlänge des Straßennetzes nach Straßenkategorien in km

Bundesland	Straßennetz insgesamt	Autobahnen	Schnellstraßen	Landesstraßen B ¹⁾	Landesstraßen L	Gemeindestraßen ²⁾
Österreich	124.507,1	1.719,0	454,2	9.835,4	23.876,0	88.665,6
Burgenland	5.733,4	79,9	62,7	569,0	1.191,7	3.830,0
Kärnten	9.505,5	242,5	17,7	1.138,8	1.606,5	6.500,0
Niederösterreich	41.118,7	350,4	160,3	2.945,0	10.663,0	27.000,0
Oberösterreich	26.843,4	298,9	.	1.582,4	4.412,6	20.549,4
Salzburg	5.219,7	143,6	.	701,1	675,0	3.700,0
Steiermark	18.274,0	307,8	151,2	1.580,0	3.335,0	12.900,0
Tirol	11.108,5	189,3	34,1	967,3	1.267,8	8.650,0
Vorarlberg	3.890,5	63,4	28,1	297,1	502,0	3.000,0
Wien	2.813,5	43,1	.	54,8	222,5	2.536,2

Quelle: Bundesministerium für Verkehr, Innovation und Technologie

1) ehemalige Bundesstraßen B

2) ohne Güterwege (3.697 km)

Straßennetz im Burgenland 2011

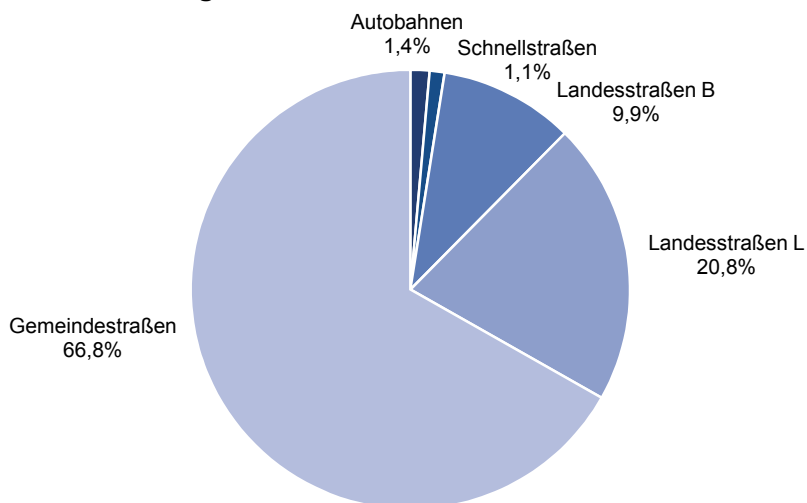

Durchschnittlicher täglicher Verkehr auf Autobahnen und Schnellstraßen

Montag - Sonntag, Kfz/24h, an ausgewählten Zählstellen

Straßenart	Bundesland	Zählstellenname	Zählstellen- km	Zählstellen- nummer	2009	2010	2011
A01	NÖ	Pressbaum	15,9	955	28.381	28.411	27.961
A02	NÖ	Wiener Neudorf	7,5	525	146.018	149.319	150.989
A02	NÖ	Guntramsdorf	12,7	533	131.469	132.581	135.637
A02	NÖ	Steinabrückl	34,2	543	75.450	78.717	76.926
A02	NÖ	Grimmenstein	67,2	11	39.262	38.904	39.743
A02	Bgld	Loipersdorf	105,7	244	28.211	28.169	28.248
A02	Stmk	Sebersdorf	121,0	348	29.984	27.533	29.101
A02	Stmk	Hohenbrugg	131,6	354	30.256	29.385	.
A03	NÖ	Ebreichsdorf	25,9	55	29.005	28.048	.
A04	NÖ	Schwechat	11,7	567	83.631	84.806	88.769
A04	NÖ	Arbesthal	26,6	17	51.251	52.116	51.089
A04	NÖ	Bruck an der Leitha	34,2	23	47.324	44.554	50.548
A04	Bgld	Bruckneudorf	37,1	29	48.342	46.774	.
A04	Bgld	Parndorf	42,2	61	37.342	36.425	36.060
A04	Bgld	Zurndorf	54,3	67	24.837	23.168	25.447
A04	Bgld	Nickelsdorf	64,8	75	20.378	20.723	17.764
A06	Bgld	Potzneusiedl	4,1	756	16.629	16.779	17.390
A06	Bgld	Kittsee	21,0	762	14.074	14.019	14.278
A21	NÖ	Alland	9,9	720	39.762	39.866	39.707
A21	NÖ	Brunn-Gebirge	37,1	726	75.017	75.530	77.125
A23	Wien	Inzersdorf A23	0,4	920	63.770	65.006	64.758
A23	Wien	Absbergtunnel	7,0	750	134.868	138.385	.
A23	Wien	Sankt Marx	9,1	928	168.019	172.067	166.570
S01	Wien	Laxenburger Straße	2,4	311	62.637	64.198	68.295
S01	NÖ	Rustenfeld	6,2	320	57.073	60.360	64.191
S01	NÖ	Rannersdorf	9,2	329	54.442	56.475	.
S01	NÖ	Schwechat/Ost	13,2	335	55.673	58.173	62.208
S04	Bgld	Neudörf	11,3	89	16.802	15.704	.
S31	Bgld	Eisenstadt	37,2	92	16.691	16.102	14.049
S31	Bgld	Mattersburg	50,8	3094	12.762	13.147	13.350
S31	Bgld	Weppersdorf	71,5	98	9.431	9.579	8.728
S31	Bgld	Sankt Martin	74,3	104	7.479	7.214	.

Quelle: ASFINAG

. Ausfall

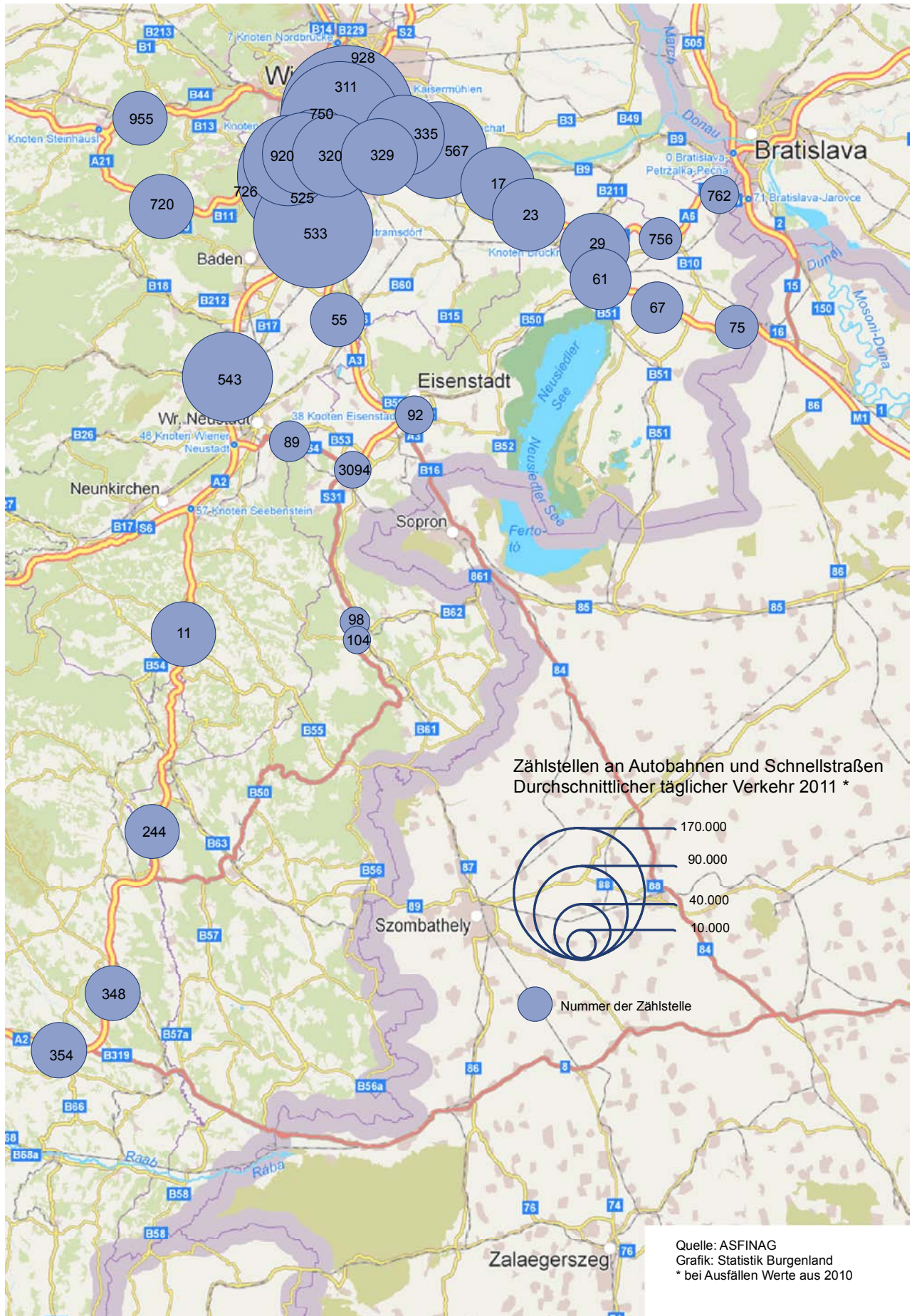

Durchschnittlicher täglicher Verkehr auf Landesstraßen

Montag - Sonntag, Kfz/24h

Straßenart	Zählstellenname	Zählstellen km	Zählstellennummer	2010	2011
B10	Bruckneudorf-Ost	44,8	3164	8.238	8.376
B10	Parndorf-Ost	51,4	3144	6.608	6.647
B10	Zurndorf-Ost	66,3	3308	3.412	3.562
B16	Klingenbach	49,2	3340	17.319	18.186
B50	Winden-Ost	24,9	3312	10.930	11.290
B50	Eisenstadt-Ost 1	48,0	3316	12.636	12.900
B50	Eisenstadt-Ost 3	48,0	3318	10.047	10.160
B50	Eisenstadt-Mitte	51,6	3322	15.193	15.520
B50	Walbersdorf	63,8	3013	15.326	15.752
B50	Stoob-Mitte	93,4	3324	4.945	4.984
B50	Piringsdorf	106,8	3326	4.599	4.594
B50	Bad Tatzmannsdorf	135,8	3112	8.230	8.229
B50	Oberwart-West	142,3	3328	15.545	15.793
B51	Neusiedl/See-Nord	0,9	3229	15.978	16.240
B51	Weiden/See	6,7	3330	10.511	10.634
B51	Frauenkirchen	18,6	3332	8.440	8.676
B51	Pamhagen	36,1	3335	3.568	3.783
B52	Eisenstadt-Süd	2,4	3336	13.846	14.048
B52	Sankt Margarethen-West	8,2	3338	7.093	7.081
B56	Rechnitz-Süd	19,1	3356	3.012	3.041
B56	Edlitz	41,7	3358	1.151	1.186
B56	Urbersdorf	60,6	3256	3.457	3.405
B57	Tobaj	27,7	3351	6.049	6.046
B57	Jennersdorf	53,7	3353	6.889	6.670
B58	Bonisdorf-Grenze	11,7	3355	1.043	1.131
B59	Großhöflein-Ost	2,5	3274	7.543	7.701
B61	Rattersdorf-Grenze	12,4	3345	3.885	4.342
B62	Deutschkreutz-Grenze	19,2	3341	3.557	3.591
B63	Riedlingsdorf	10,9	3342	7.611	7.606
B63	Siget/Wart	25,3	3344	12.260	12.322
B63	Schachendorf-Grenze	43,9	3346	3.573	3.795
B65	Rudersdorf	59,1	3361	10.137	10.256
B65	Eltendorf	67,3	3349	7.368	7.501
B65	Heiligenkreuz-Grenze	74,3	3350	4.375	4.487
L106	Kohfidisch-Mitte	8,9	3359	2.862	2.907
L118	Güssing/Steingraben	2,2	3447	2.444	2.423
L216	Neufeld/Leitha	4,4	3321	6.950	7.149
L303	Mönchhof	9,9	3310	5.508	5.816

Quelle: Amt der Burgenländischen Landesregierung

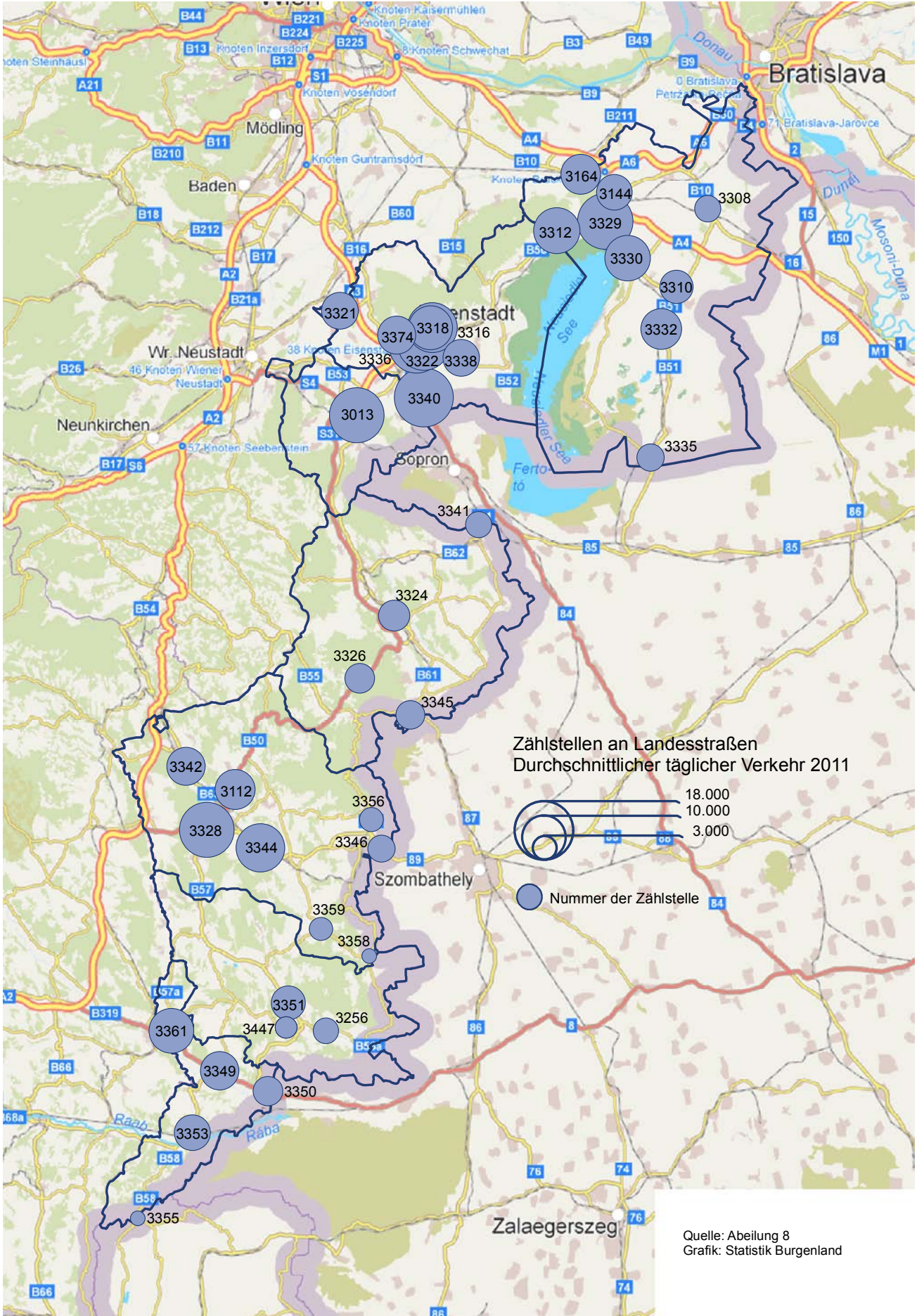

Zählstellen an Landesstraßen
Durchschnittlicher täglicher Verkehr 2011



Quelle: Abteilung 8
Grafik: Statistik Burgenland

Unfälle mit Personenschaden im Burgenland

Jahr	Unfälle mit Personenschaden	Zahl der Verunglückten				
		insgesamt	tödlich	schwer	leicht	nicht erkennbaren Grades
1970	1.534	2.257	85	476	1.268	428
1980	1.204	1.760	73	481	780	426
1981	1.117	1.671	74	434	760	403
1982	1.160	1.717	67	468	828	354
1983	1.230	1.797	54	534	864	345
1984	1.147	1.611	80	456	764	311
1985	1.123	1.639	54	422	841	322
1986	1.082	1.524	53	410	806	255
1987	1.076	1.520	50	439	739	292
1988	1.131	1.653	63	431	875	284
1989	1.241	1.812	61	462	980	309
1990	1.210	1.712	82	419	920	291
1991	1.216	1.744	64	423	987	270
1992	1.234	1.753	81	417	979	276
1993	1.163	1.626	63	346	983	234
1994	1.049	1.446	60	309	875	202
1995	1.036	1.489	72	313	878	226
1996	901	1.227	53	267	736	171
1997	982	1.363	47	269	874	173
1998	903	1.252	39	251	804	158
1999	987	1.402	42	284	921	155
2000	964	1.297	49	235	831	182
2001	952	1.316	52	245	874	145
2002	994	1.422	37	278	943	164
2003	982	1.388	52	246	924	166
2004	897	1.205	34	205	779	187
2005	874	1.180	36	201	790	153
2006	830	1.117	21	197	798	101
2007	820	1.176	33	202	824	117
2008	807	1.091	29	188	765	109
2009	870	1.109	24	210	770	105
2010	851	1.139	20	199	797	123
2011	894	1.199	21	231	826	121

Quelle: Amt der Burgenländischen Landesregierung, Statistik Austria

Unfälle mit alkoholisierten Beteiligten im Burgenland

Jahr	Alkoholunfälle	Zahl der Verunglückten				
		insgesamt	tödlich	schwer	leicht	nicht erkennbaren Grades
1970	201	312	17	69	159	67
1980	181	310	11	105	121	73
1981	160	274	15	63	114	82
1982	161	272	16	86	131	39
1983	150	230	12	63	106	49
1984	205	317	21	83	134	79
1985	177	289	10	63	158	58
1986	154	240	10	65	129	36
1987	157	221	12	74	103	32
1988	151	243	6	66	124	47
1989	132	213	6	55	116	36
1990	117	181	5	50	105	21
1991	107	177	8	47	98	24
1992	131	206	5	42	126	33
1993	122	182	9	33	114	26
1994	116	181	4	34	120	23
1995	120	180	9	39	105	27
1996	89	123	2	19	87	15
1997	114	161	7	33	94	27
1998	58	81	3	19	47	12
1999	86	122	2	35	69	16
2000	90	124	3	22	89	10
2001	85	121	0	23	80	18
2002	91	131	0	31	83	17
2003	77	108	3	28	67	10
2004	105	135	1	23	81	30
2005	80	108	0	25	68	15
2006	73	93	1	23	61	8
2007	69	112	1	20	79	12
2008	73	106	2	20	77	7
2009	81	103	0	21	74	8
2010	76	97	1	11	72	13
2011	81	113	3	23	71	16

Quelle: Amt der Burgenländischen Landesregierung, Statistik Austria

Straßenverkehrsunfälle 2011 nach politischen Bezirken und Straßenarten

Politischer Bezirk	Unfälle mit Personenschaden insgesamt	davon			
		Autobahn	Bundesstraße	Landesstraße	Gemeinde- und sonstige Straßen
Burgenland	894	39	336	282	237
Eisenstadt-Stadt	59	0	37	9	13
Rust	6	0	2	2	2
Eisenstadt-Umgebung	134	12	46	37	39
Güssing	79	0	24	30	25
Jennersdorf	70	0	25	21	24
Mattersburg	75	0	27	36	12
Neusiedl am See	203	22	72	50	59
Oberpullendorf	99	0	39	35	25
Oberwart	169	5	64	62	38

Quelle: Statistik Austria

Verunglückte 2011 nach Verletzungsgrad und Art der Beteiligung

Beteiligung	Verunglückte insgesamt	Tote	schwer verletzt	leicht verletzt	nicht erkennbaren Grades
insgesamt	1.199	21	231	826	121
Moped	110	0	21	79	10
Motorrad	104	3	45	48	8
PKW	708	12	92	544	60
Omnibus	14	0	3	10	1
LKW	35	0	6	26	3
Sattelkraftfahrzeug	1	0	1	0	0
Tankwagen	2	0	0	2	0
Zug-, Arbeitsmaschine	24	0	3	3	18
Einsatzfahrzeug	3	0	0	3	0
Eisenbahn	1	0	0	1	0
Fahrrad	122	1	36	66	19
Spiel-, Sportgerät	1	0	0	1	0
Fußgänger	66	5	19	41	1
Sonstige Beteiligte	8	0	5	2	1

Quelle: Statistik Austria

Wahlen

EU-Wahlen

Bundespräsidentenwahlen

Nationalratswahlen

Landtagswahlen

Gemeinderats- und Bürgermeisterwahlen

Europawahlen seit 1996

Wahltermin	Wahlberechtigte	abgegebene Stimmen	%	ungültig	gültig
13.10.1996	213.250	164.116	77,0	6.106	158.010
16.06.1999	214.798	143.508	66,8	5.264	138.244
13.06.2004	220.205	128.274	58,3	3.640	124.634
07.06.2009	231.698	127.871	55,2	3.659	124.212

¹⁾ 1996: LIF, KPÖ, N, FH; 1999: LIF,CSA, KPÖ; 2004: LINKE, MARTIN; 2009: MARTIN, KPÖ, JuLis, BZÖ

Europawahl 7. Juni 2009

Politischer Bezirk	Wahlberechtigte	abgegebene Stimmen	%	ungültig	gültig	SPÖ	%
Burgenland	231.698	127.871	55,2	3.659	124.212	42.104	33,9
Eisenstadt-Stadt	10.029	4.976	49,6	131	4.845	997	20,6
Rust-Stadt	1.532	775	50,6	18	757	250	33,0
Eisenstadt-Umgebung	32.704	18.190	55,6	563	17.627	6.519	37,0
Güssing	22.277	12.218	54,8	370	11.848	3.693	31,2
Jennersdorf	14.808	7.020	47,4	213	6.807	1.972	29,0
Mattersburg	30.865	15.817	51,2	471	15.346	6.039	39,4
Neusiedl am See	44.294	22.673	51,2	656	22.017	6.823	31,0
Oberpullendorf	31.336	18.240	58,2	518	17.722	6.573	37,1
Oberwart	43.853	21.707	49,5	609	21.098	7.277	34,5
Briefwahlkarten		6.255		110	6.145	1.961	31,9

EU-Volksabstimmung am 12. Juni 1994

Politischer Bezirk	Stimmberechtigte	abgegebene Stimmen	Stimm-beteiligung	ungültige Stimmen	gültige Stimmen
Burgenland	213.090	200.371	94,0	2.092	198.279
Eisenstadt-Stadt	8.489	7.447	87,7	54	7.393
Rust-Stadt	1.361	1.615	118,7	15	1.600
Eisenstadt-Umgebung	28.262	28.893	102,2	247	28.646
Güssing	21.738	19.066	87,7	201	18.865
Jennersdorf	14.134	12.093	85,6	170	11.923
Mattersburg	27.490	25.255	91,9	261	24.994
Neusiedl am See	38.655	38.110	98,6	431	37.679
Oberpullendorf	31.138	28.988	93,1	305	28.683
Oberwart	41.823	37.632	90,0	406	37.226
Wahlkarten		1.272		2	1.270

Quelle: Amt der Burgenländischen Landesregierung

SPÖ	%	ÖVP	%	FPÖ	%	GRÜNE	%	Sonstige ¹⁾	%
60.190	38,1	52.361	33,1	34.398	21,8	4.816	3,0	6.245	4,0
57.504	41,6	47.201	34,1	24.381	17,6	5.619	4,1	3.539	2,6
54.360	43,6	42.635	34,2	4.784	3,8	7.337	5,9	15.518	12,5
42.104	33,9	38.751	31,2	14.174	11,4	5.644	4,5	23.539	19,0

ÖVP	%	FPÖ	%	GRÜNE	%	Sonstige	%
38.751	31,2	14.174	11,4	5.644	4,5	23.539	19,0
1.880	38,8	581	12,0	455	9,4	932	19,2
226	29,9	96	12,7	36	4,8	149	19,7
4.842	27,5	1.933	11,0	830	4,7	3.503	19,9
4.572	38,6	1.174	9,9	366	3,1	2.043	17,2
2.184	32,1	984	14,5	311	4,6	1.356	19,9
3.672	23,9	1.865	12,2	697	4,5	3.073	20,0
6.650	30,2	2.965	13,5	1.043	4,7	4.536	20,6
6.002	33,9	1.537	8,7	603	3,4	3.007	17,0
6.374	30,2	2.616	12,4	844	4,0	3.987	18,9
2.349	38,2	423	6,9	459	7,5	953	15,5

JA		NEIN	
Stimmen	in %	Stimmen	in %
148.041	74,7	50.238	25,3
5.749	77,8	1.644	22,2
1.152	72,0	448	28,0
21.374	74,6	7.272	25,4
14.257	75,6	4.608	24,4
8.807	73,9	3.116	26,1
19.187	76,8	5.807	23,2
26.241	69,6	11.438	30,4
22.092	77,0	6.591	23,0
28.088	75,5	9.138	24,5
1.094	86,1	176	13,9

Bundespräsidentenwahl 25. April 2010

Politischer Bezirk	Wahlberechtigte	abgegebene Stimmen	%	ungültig	gültig
Burgenland	231.257	155.669	67,3	16.498	139.171
Eisenstadt-Stadt	10.063	6.212	61,7	839	5.373
Rust-Stadt	1.530	1.034	67,6	108	926
Eisenstadt-Umgebung	32.748	23.036	70,3	2.365	20.671
Güssing	22.107	14.299	64,7	1.709	12.590
Jennersdorf	14.658	8.500	58,0	810	7.690
Mattersburg	30.980	21.285	68,7	2.112	19.173
Neusiedl am See	44.125	29.104	66,0	3.136	25.968
Oberpullendorf	31.260	23.227	74,3	2.773	20.454
Oberwart	43.786	28.972	66,2	2.646	26.326

Quelle: Amt der Burgenländischen Landesregierung

Bundespräsidenten 1951 - 2010 Stimmenanteil in %

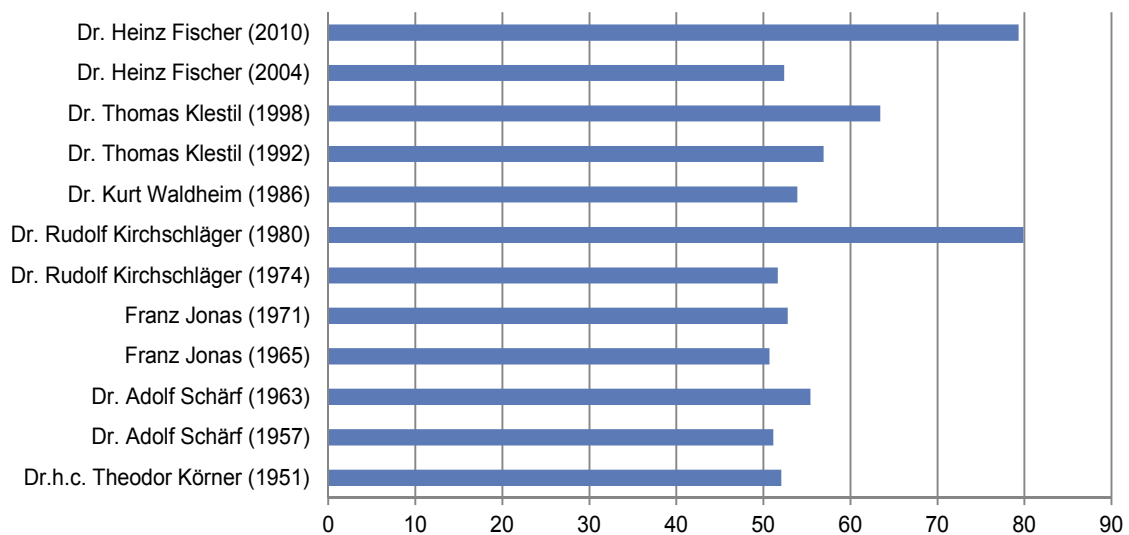

Dr. Heinz Fischer	%	Dr. Rudolf Gehring	%	Barbara Rosenkranz	%
110.368	79,3	7.513	5,4	21.290	15,3
4.192	78,0	462	8,6	719	13,4
702	75,8	54	5,8	170	18,4
16.697	80,8	1.047	5,1	2.927	14,2
9.942	79,0	668	5,3	1.980	15,7
5.903	76,8	417	5,4	1.370	17,8
15.588	81,3	845	4,4	2.740	14,3
20.106	77,4	1.325	5,1	4.537	17,5
16.382	80,1	1.389	6,8	2.683	13,1
20.856	79,2	1.306	5,0	4.164	15,8

Nationalratswahlen im Burgenland 1945 - 2008

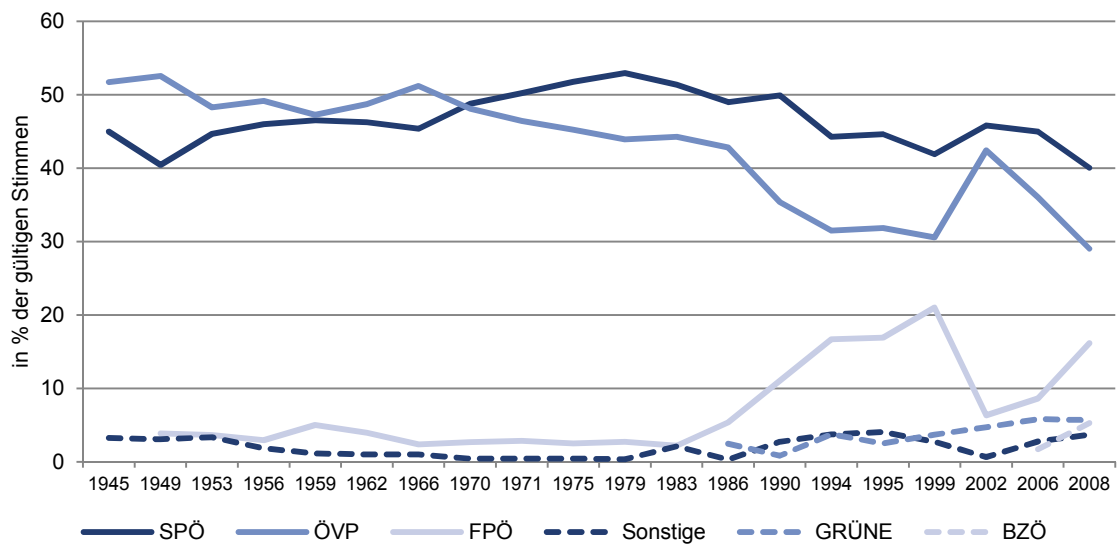

Nationalratswahlen im Burgenland seit 1945

Wahltermin	Wahlberechtigte	abgegebene Stimmen	%	ungültig	gültig	SPÖ	%
25.11.1945	137.222	131.785	96,0	711	131.074	58.991	45,0
09.10.1949	169.836	165.914	97,7	942	164.972	66.739	40,5
22.02.1953	176.396	170.233	96,5	1.777	168.456	75.240	44,7
13.05.1956	175.955	168.340	95,7	2.509	165.831	76.266	46,0
10.05.1959	175.878	164.059	93,3	1.629	162.430	75.587	46,5
18.11.1962	177.335	166.924	94,1	1.762	165.162	76.389	46,3
06.03.1966	176.577	168.914	95,7	1.493	167.421	76.006	45,4
01.03.1970	182.626	173.720	95,1	1.521	172.199	83.989	48,8
10.10.1971	180.590	170.879	94,6	1.625	169.254	85.021	50,2
05.10.1975	183.683	175.265	95,4	1.705	173.560	89.827	51,8
06.05.1979	192.225	182.448	94,9	1.731	180.717	95.688	52,9
24.04.1983	197.459	187.135	94,8	2.431	184.704	94.850	51,4
23.11.1986	200.572	188.069	93,8	2.572	185.497	90.862	49,0
07.10.1990	205.541	185.430	90,2	5.096	180.334	90.005	49,9
09.10.1994	212.341	187.240	88,2	4.000	183.240	81.120	44,3
17.12.1995	212.319	190.475	89,7	4.492	185.983	82.970	44,6
03.10.1999	214.131	187.654	87,6	3.208	184.446	77.300	41,9
24.11.2002	215.784	194.321	90,1	3.027	191.294	87.660	45,8
01.10.2006	222.281	193.047	86,8	4.224	188.823	84.953	45,0
28.09.2008	230.138	198.814	86,4	5.049	193.765	77.627	40,1

Quelle: Amt der Burgenländischen Landesregierung

Nationalratswahl 28. September 2008

Politischer Bezirk	Wahlberechtigte	abgegebene Stimmen	%	ungültig	gültig	SPÖ	%
Burgenland¹⁾	230.138	198.814	86,4	5.049	193.765	77.627	40,1
Eisenstadt-Stadt	9.902	8.202	82,8	202	8.000	2.047	25,6
Rust-Stadt	1.501	1.328	88,5	37	1.291	524	40,6
Eisenstadt-Umgebung	32.446	28.200	86,9	700	27.500	11.758	42,8
Güssing	22.149	19.036	85,9	503	18.533	6.887	37,2
Jennersdorf	14.717	12.129	82,4	379	11.750	3.999	34,0
Mattersburg	30.688	26.245	85,5	646	25.599	10.980	42,9
Neusiedl am See	43.891	37.381	85,2	910	36.471	14.730	40,4
Oberpullendorf	31.178	27.358	87,7	681	26.677	11.263	42,2
Oberwart	43.666	36.980	84,7	949	36.031	14.854	41,2
Wahlkarten		1.936		23	1.913	585	30,6

Quelle: Amt der Burgenländischen Landesregierung

¹⁾ 19 abgegebene und ungültige Stimmen konnten nicht den Bezirken zugeordnet werden.

ÖVP	%	FPÖ	%	Sonstige	%	GRÜNE	%	BZÖ	%
67.804	51,7			4.279	3,3				
86.700	52,6	6.398	3,9	5.135	3,1				
81.373	48,3	6.205	3,7	5.638	3,3				
81.517	49,2	4.919	3,0	3.129	1,9				
76.788	47,3	8.154	5,0	1.901	1,2				
80.456	48,7	6.602	4,0	1.715	1,0				
85.700	51,2	4.019	2,4	1.696	1,0				
82.813	48,1	4.639	2,7	758	0,4				
78.586	46,4	4.857	2,9	790	0,5				
78.565	45,3	4.396	2,5	772	0,4				
79.394	43,9	4.941	2,7	694	0,4				
81.791	44,3	4.090	2,2	3.973	2,2				
79.418	42,8	9.985	5,4	626	0,3	4.606	2,5		
63.810	35,4	19.971	11,1	4.978	2,8	1.570	0,9		
57.719	31,5	30.640	16,7	6.889	3,8	6.872	3,8		
59.286	31,9	31.509	16,9	7.536	4,1	4.682	2,5		
56.388	30,6	38.809	21,0	5.074	2,8	6.875	3,7		
81.127	42,4	12.163	6,4	1.335	0,7	9.009	4,7		
68.078	36,1	16.336	8,7	5.237	2,8	10.972	5,8	3.247	1,7
56.304	29,1	31.326	16,2	7.212	3,7	11.020	5,7	10.276	5,3

ÖVP	%	FPÖ	%	Sonstige	%	GRÜNE	%	BZÖ	%
56.304	29,1	31.326	16,2	7.212	3,7	11.020	5,7	10.276	5,3
3.057	38,2	1.185	14,8	447	5,6	857	10,7	407	5,1
337	26,1	249	19,3	52	4,0	54	4,2	75	5,8
7.287	26,5	4.316	15,7	1.063	3,9	1.679	6,1	1.397	5,1
6.589	35,6	2.666	14,4	506	2,7	824	4,4	1.061	5,7
3.592	30,6	2.065	17,6	340	2,9	790	6,7	964	8,2
6.093	23,8	4.553	17,8	1.166	4,6	1.430	5,6	1.377	5,4
10.372	28,4	6.183	17,0	1.153	3,2	2.093	5,7	1.940	5,3
8.404	31,5	3.438	12,9	1.395	5,2	1.221	4,6	956	3,6
10.111	28,1	6.346	17,6	961	2,7	1.774	4,9	1.985	5,5
462	24,2	325	17,0	129	6,7	298	15,6	114	6,0

Landtagswahlen im Burgenland seit 1945

Wahltermin	Wahl-berechtigte	abgegebene Stimmen	%	ungültig	gültig	SPÖ	%
25.11.1945	137.412	132.139	96,2	711	131.428	59.092	45,0
09.10.1949	170.906	165.432	96,8	1.034	164.398	66.470	40,4
22.02.1953	176.398	169.787	96,3	2.273	167.514	74.934	44,7
13.05.1956	175.980	167.734	95,3	2.786	164.948	75.876	46,0
10.04.1960	178.126	165.183	92,7	2.519	162.664	75.090	46,2
22.03.1964	178.837	166.798	93,3	1.697	165.101	79.630	48,2
24.03.1968	177.304	168.743	95,2	1.542	167.201	84.119	50,3
08.10.1972	181.905	169.272	93,1	1.603	167.669	84.713	50,5
02.10.1977	187.382	174.635	93,2	1.866	172.769	89.747	51,9
03.10.1982	198.000	178.333	90,1	4.642	173.691	92.442	53,2
04.10.1987	203.012	180.686	89,0	4.920	175.766	83.189	47,3
23.06.1991	208.051	177.800	85,5	5.469	172.331	82.955	48,1
02.06.1996	219.950	179.303	81,5	4.603	174.700	77.656	44,5
03.12.2000	226.752	187.577	82,7	4.303	183.274	85.313	46,5
09.10.2005	242.218	197.127	81,4	4.537	192.590	100.497	52,2
30.05.2010	248.694	192.246	77,3	3.286	188.960	91.185	48,3

Quelle: Amt der Burgenländischen Landesregierung

Landtagswahl 30. Mai 2010

Politischer Bezirk	Wahl-berechtigte	abgegebene Stimmen	%	ungültig	gültig	SPÖ	%
Burgenland	248.694	192.246	77,3	3.286	188.960	91.185	48,3
Eisenstadt-Stadt	10.118	6.880	68,0	136	6.744	2.199	32,6
Rust-Stadt	1.571	1.066	67,9	20	1.046	476	45,5
Eisenstadt-Umgebung	34.568	24.751	71,6	441	24.310	12.170	50,1
Güssing	24.023	17.294	72,0	292	17.002	7.678	45,2
Jennersdorf	15.650	10.737	68,6	229	10.508	4.466	42,5
Mattersburg	32.150	22.954	71,4	363	22.591	11.489	50,9
Neusiedl am See	47.803	33.547	70,2	572	32.975	17.245	52,3
Oberpullendorf	35.928	26.015	72,4	461	25.554	12.522	49,0
Oberwart	46.883	32.774	69,9	579	32.195	15.708	48,8
Wahlkarten		16.228		193	16.035	7.232	45,1

Quelle: Amt der Burgenländischen Landesregierung

ÖVP	%	FPÖ	%	Sonstige	%	GRÜNE	%
68.040	51,8			4.296	3,3		
86.496	52,6	6.327	3,8	5.105	3,1		
81.138	48,4	6.056	3,6	5.386	3,2		
81.144	49,2	4.805	2,9	3.123	1,9		
78.316	48,1	7.486	4,6	1.772	1,1		
78.101	47,3	5.965	3,6	1.405	0,9		
77.888	46,6	3.701	2,2	1.493	0,9		
77.023	45,9	5.109	3,0	824	0,5		
77.981	45,1	3.923	2,3	1.118	0,6		
74.748	43,0	5.157	3,0	1.344	0,8		
72.935	41,5	12.855	7,3	2.914	1,7	3.873	2,2
65.814	38,2	16.793	9,7	1.000	0,6	5.769	3,3
62.991	36,1	25.426	14,6	4.275	2,4	4.352	2,5
64.750	35,3	23.154	12,6	.	.	10.057	5,5
70.057	36,4	11.077	5,8	916	0,5	10.043	5,2
65.411	34,6	16.970	9,0	7.559	4,0	7.835	4,1

ÖVP	%	FPÖ	%	Sonstige	%	GRÜNE	%
65.411	34,6	16.970	9,0	7.559	4,0	7.835	4,1
2.821	41,8	698	10,3	386	5,7	640	9,5
353	33,7	134	12,8	34	3,3	49	4,7
7.831	32,2	1.969	8,1	1.144	4,7	1.196	4,9
7.322	43,1	1.257	7,4	285	1,7	460	2,7
4.090	38,9	1.170	11,1	277	2,6	505	4,8
6.320	28,0	2.485	11,0	1.397	6,2	900	4,0
10.641	32,3	3.018	9,2	835	2,5	1.236	3,7
8.935	35,0	1.501	5,9	1.824	7,1	772	3,0
10.770	33,5	3.846	11,9	785	2,4	1.086	3,4
6.328	39,5	892	5,6	592	3,7	991	6,2

Gemeinderatswahlen im Burgenland seit 1950

Wahltermin	Wahlberechtigte	abgegebene Stimmen	%	ungültig	gültig	SPÖ	%	Mandate
26.11.1950	172.493	151.853	88,0	1.375	150.478	67.981	45,2	1.532
28.11.1954	173.545	157.042	90,5	2.086	154.956	70.501	45,5	1.576
23.11.1958	173.387	157.907	91,1	2.282	155.570	72.532	46,6	1.559
25.11.1962	177.355	156.475	88,2	1.675	157.322	73.095	46,5	1.577
05.11.1967	174.544	161.738	92,7	2.729	159.010	79.417	49,9	1.665
29.10.1972	183.014	165.939	90,7	2.995	162.944	77.005	47,3	1.214
23.10.1977	187.418	173.619	92,6	3.137	170.482	82.568	48,4	1.260
24.10.1982	198.223	180.864	91,2	4.763	176.101	87.925	49,9	1.318
25.10.1987	203.601	184.528	90,6	5.343	179.185	87.898	49,1	1.312
18.10.1992	211.548	186.027	87,9	13.339	172.688	81.452	47,2	1.429
05.10.1997	226.582	194.879	86,0	21.206	173.673	78.575	45,2	1.393
06.10.2002	241.482	207.092	85,8	16.278	190.814	93.357	48,9	1.555
07.10.2007	252.597	209.423	82,9	15.144	194.279	92.614	47,7	1.546

Quelle: Amt der Burgenländischen Landesregierung

Gemeinderatswahl 7. Oktober 2007

Politischer Bezirk	Wahlberechtigte	abgegebene Stimmen	%	ungültig	gültig	SPÖ	%	Mandate
Burgenland	252.597	209.423	82,9	15.144	194.279	92.614	47,7	1.546
Eisenstadt-Stadt	9.921	7.410	74,7	498	6.912	1.925	27,9	8
Rust-Stadt	1.583	1.401	88,5	79	1.322	689	52,1	10
Eisenstadt-Umgebung	34.750	28.892	83,1	2.164	26.728	13.617	50,9	231
Güssing	24.735	21.019	85,0	1.128	19.891	8.150	41,0	176
Jennersdorf	16.004	13.045	81,5	1.063	11.982	4.771	39,8	91
Mattersburg	32.231	26.024	80,7	2.025	23.999	12.303	51,3	194
Neusiedl am See	48.664	40.073	82,3	3.193	36.880	18.093	49,1	278
Oberpullendorf	36.916	31.669	85,8	2.031	29.638	14.377	48,5	260
Oberwart	47.793	39.890	83,5	2.963	36.927	18.689	50,6	298

Quelle: Amt der Burgenländischen Landesregierung

Bürgermeisterwahlen seit 1992

Wahltermin	Wahlberechtigte	abgegebene Stimmen	%	ungültig	gültig	SPÖ	%
18.10.1992	189.060	166.329	88,0	7.117	159.212	76.167	47,8
05.10.1997	226.582	194.879	86,0	9.234	185.645	85.940	46,3
06.10.2002	241.482	207.092	85,8	7.286	199.806	100.685	50,4
07.10.2007	252.597	209.433	82,9	8.811	200.622	99.428	49,6

Quelle: Amt der Bgld. Landesregierung, Landesstatistik

ÖVP	%	Mandate	FPÖ	%	Mandate	Sonstige	%	Mandate
75.064	49,9	2.065				7.433	4,9	113
75.198	48,5	1.988				9.257	6,0	130
73.160	47,0	1.933	4.059	2,6	62	5.819	3,7	123
74.447	47,3	1.940	4.564	2,9	76	5.216	3,3	90
72.875	45,8	1.910	2.724	1,7	42	3.994	2,5	58
76.794	47,1	1.206	3.384	2,1	34	5.761	3,5	81
78.708	46,2	1.191	2.756	1,6	27	6.450	3,8	82
80.405	45,7	1.195	2.333	1,3	25	5.438	3,1	70
80.530	44,9	1.178	3.414	1,9	34	7.343	4,1	86
75.586	43,8	1.288	8.562	5,0	92	7.088	4,1	112
72.677	41,8	1.279	15.588	9,0	204	6.833	3,9	111
82.349	43,2	1.344	9.724	5,1	96	5.384	2,8	80
83.706	43,1	1.377	5.685	2,9	53	12.274	6,3	141

ÖVP	%	Mandate	FPÖ	%	Mandate	Sonstige	%	Mandate
83.706	43,1	1.377	5.685	2,9	53	12.274	6,3	141
3.738	54,1	17	454	6,6	2	795	11,5	2
532	40,2	8	92	7,0	1	9	0,7	0
10.445	39,1	180	682	2,6	6	1.984	7,4	24
10.568	53,1	215	210	1,1	1	963	4,8	20
5.563	46,4	96	237	2,0	1	1.411	11,8	20
8.429	35,1	136	1.122	4,7	11	2.145	8,9	26
15.165	41,1	225	1.310	3,6	14	2.312	6,3	24
12.898	43,5	227	159	0,5	0	2.204	7,4	23
16.368	44,3	273	1.419	3,8	17	451	1,2	2

ÖVP	%	FPÖ	%	Sonstige	%
74.716	46,9	3.390	2,1	4.834	3,0
81.360	43,8	11.638	6,3	6.350	3,4
86.082	43,1	8.124	4,1	3.915	2,0
89.049	44,4	2.593	1,3	8.911	4,4

Volksbegehren seit 1964

	Jahr	Betreff	Burgenland			Österreich	
			Stimmbe- rechtigte lt. Wählerver- zeichnis	Anzahl der gültigen Eintragungen	Stimm- beteili- gung in %	Anzahl der gültigen Eintragungen	Stimm- beteili- gung in %
1	1964	Österr. Rundfunk, GesmbH.	176.510	14.614	8,3	832.353	17,3
2	1969	Schrittweise Einführung der 40-Stunden-Woche	181.434	47.091	26,0	889.659	17,7
3	1969	Abschaffung der 13. Schulstufe	181.434	9.575	5,3	339.407	6,8
4	1975	Schutz des menschl. Lebens	183.394	38.272	20,9	895.665	17,9
5	1980	Pro-Zwentendorf-Volksbegehren	194.606	17.117	8,8	421.282	8,0
6	1980	Anti-Zwentendorf-Volksbegehren	194.606	1.892	1,0	147.016	2,8
7	1982	Konferenzzentrum Einsparungsgesetz	196.247	40.606	20,7	1.361.562	25,7
8	1985	Konrad-Lorenz-Volksbegehren	199.718	7.850	3,9	353.906	6,6
9	1985	Volksbegehren zwecks Verlängerung des Zivildienstes	199.220	4.432	2,2	196.376	3,6
10	1985	Volksbegehren gegen Abfangjäger - für eine Volksab- stimmung	200.074	1.099	0,5	121.182	2,2
11	1986	Anti-Draken-Volksbegehren im Bdl. Stmk.				244.254	4,5
12	1987	Anti-Privilegien-Volksbegehren	201.277	4.229	2,1	250.697	4,6
13	1989	Volksbegehren zur Senkung der Klassenschülerzahl	203.773	8.354	4,1	219.127	3,9
14	1989	Volksbegehren zur Sicherung der Rundfunkfreiheit in Österreich	204.415	2.068	1,0	109.197	2,0
15	1991	Volksbegehren für eine Volksabstimmung über den Beitritt zum Europ. Wirtschaftsraum	207.615	1.013	0,5	126.834	2,3
16	1993	Volksbegehren „Österreich zuerst“	208.686	9.749	4,7	416.531	7,4
17	1995	Volksbegehren „Pro Motorrad“	213.169	3.174	1,5	75.525	1,3
18	1996	Tierschutz-Volksbegehren	213.921	11.167	5,2	459.096	8,0
19	1996	Neutralitäts-Volksbegehren	213.921	7.004	3,3	358.156	6,2
20	1997	Gentechnik-Volksbegehren	213.679	45.852	21,5	1.225.790	21,2
21	1997	Frauen-Volksbegehren	213.679	24.499	11,5	644.665	11,2
22	1997	Volksbegehren „Schilling-Volksabstimmung“	212.257	6.297	3,0	253.949	4,4
23	1997	Volksbegehren „Atomfreies Österreich“	212.257	6.276	3,0	248.787	4,3
24	1999	Familien-Volksbegehren „Familie stärken - Zukunft sichern“	213.190	11.161	5,2	183.151	3,2
25	2000	Volksbegehren neue EU-Abstimmung	213.425	3.420	1,6	193.901	3,4
26	2001	Bildungsoffensive- und Studiengebühren-Volksbegehren	215.101	8.930	4,2	173.594	3,0
27	2002	Volksbegehren Veto gegen Temelin	216.970	32.197	14,8	914.973	15,5
28	2002	Volksbegehren „Sozialstaat Österreich“	216.430	40.740	18,8	717.314	12,2
29	2002	Volksbegehren gegen Abfangjäger	215.660	22.677	10,5	624.807	10,6
30	2003	Volksbegehren „Atomfreies Europa“	215.545	4.712	2,2	131.772	2,2
31	2004	Pensions-Volksbegehren	218.455	36.400	16,7	627.559	10,5
32	2006	Volksbegehren „Österreich bleib frei!“	220.914	8.772	4,0	258.281	4,3
33	2009	Volksbegehren „Stopp dem Postraub“	229.761	10.410	4,5	140.582	2,2
34	2011	Volksbegehren "RAUS aus EURATOM"	230.989	3.379	1,5	98.678	1,6
35	2011	Volksbegehren "Bildungsinitiative"	231.421	14.692	6,3	383.724	6,1

Quelle: Bundesministerium für Inneres

Europäische Union

Bevölkerung und BIP

Bevölkerung 2011 der Mitgliedstaaten der Europäischen Union

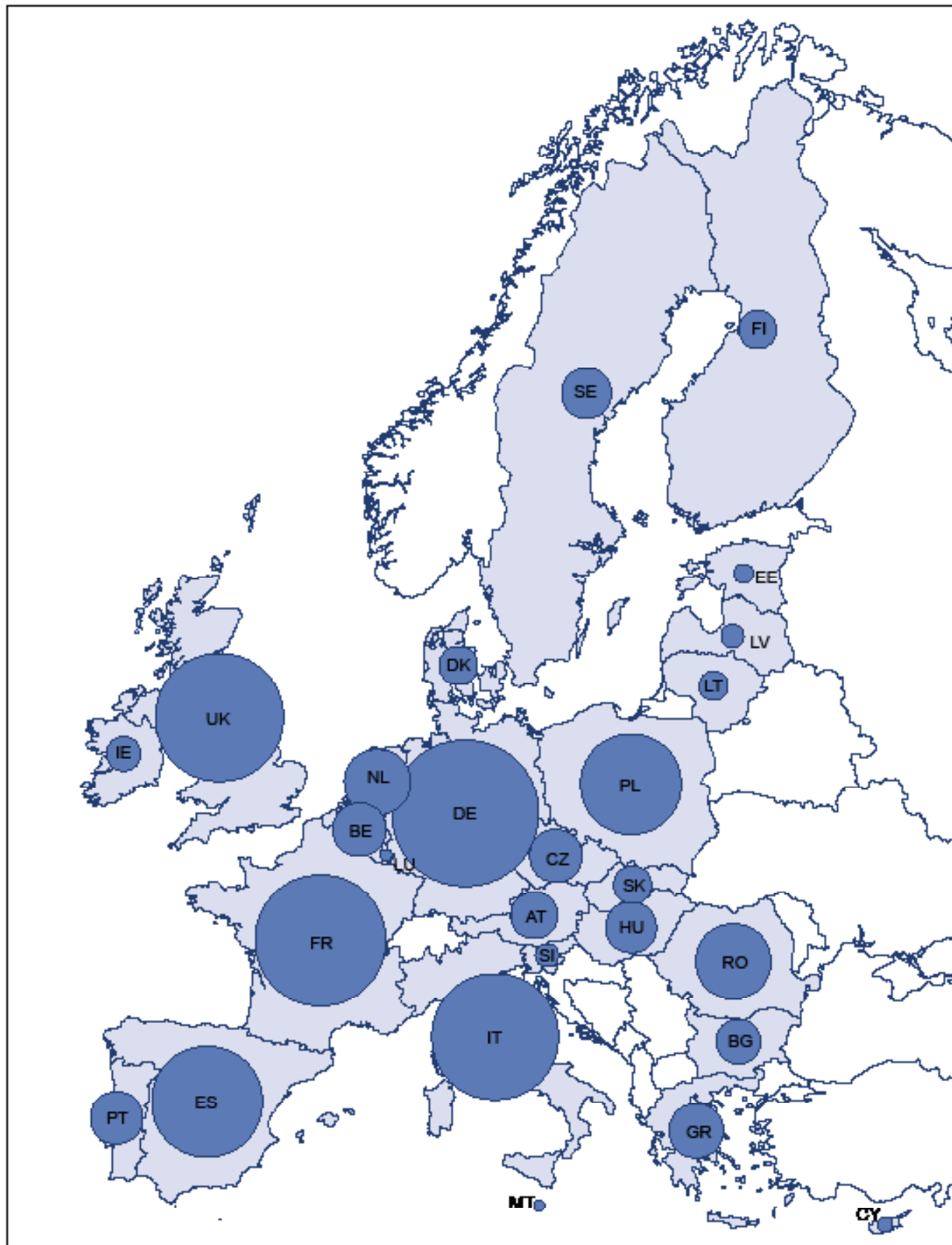

Quelle: EURDSTAT
Grafik: Statistik Burgenland

Bevölkerung, Beschäftigungs- und Arbeitslosenquote

der Mitgliedsstaaten der EU im Jahre 2011

Mitgliedsstaat	Beitritts-jahr zur EU	Fläche in km ²	Bevölkerung in 1.000	Bevölkerungsdichte	Erwerbsquote ¹⁾ in %	Arbeitslosenquote ²⁾ in %	Inflationsrate
Europäische Union (27 Länder)		4.306.411	502.120,8	116,6	71,2	9,7	3,1
Belgien	BE	1957	10.951,3	361,1	66,7	7,2	3,5
Bulgarien	BG	2007	7.369,4	67,7	66,0	11,3	3,4
Tschechische Republik	CZ	2004	10.485,5	135,8	70,5	6,7	2,1
Dänemark	DK	1973	5.552,0	129,2	79,3	7,6	2,7
Deutschland	DE	1957	81.751,6	228,9	77,2	5,9	2,5
Estland	EE	2004	1.340,2	30,9	74,7	12,5	5,1
Irland	IE	1973	4.480,9	65,5	69,4	14,4	1,2
Griechenland	GR	1981	11.309,9	86,5	67,7	17,7	3,1
Spanien	ES	1986	46.152,9	91,2	73,7	21,7	3,1
Frankreich	FR	1957	65.048,4	102,8	70,4	9,6	2,3
Italien	IT	1957	60.626,4	201,2	62,2	8,4	2,9
Zypern	CY	2004	839,8	91,1	74,0	7,9	3,5
Lettland	LV	2004	2.074,6	33,4	73,3	16,2	4,2
Litauen	LT	2004	3.244,6	51,8	72,0	15,4	4,1
Luxemburg	LU	1957	511,8	197,9	67,9	4,8	3,7
Ungarn	HU	2004	9.985,7	107,3	62,7	10,9	3,9
Malta	MT	2004	417,6	1.321,6	61,6	6,5	2,5
Niederlande	NL	1957	16.655,8	493,4	78,4	4,4	2,5
Österreich	AT	1995	8.404,3	102,0	75,3	4,2	3,6
Polen	PL	2004	38.200,0	122,2	66,1	9,7	3,9
Portugal	PT	1986	10.572,2	114,7	74,1	12,9	3,6
Rumänien	RO	2007	21.413,8	93,1	63,3	7,4	5,8
Slowenien	SI	2004	2.050,2	101,8	70,3	8,2	2,1
Slowakei	SK	2004	5.392,4	110,0	68,9	13,6	4,1
Finnland	FI	1995	5.375,3	17,7	74,9	7,8	3,3
Schweden	SE	1995	9.415,6	22,9	80,2	7,5	1,4
Vereinigtes Königreich	UK	1973	62.498,6	257,7	75,7	8,0	4,5

Quelle: EUROSTAT

¹⁾ Anzahl der Erwerbspersonen im Alter zwischen 15 und 64 Jahren dividiert durch die Gesamtbevölkerung derselben Altersklasse

²⁾ nach internationaler Definition

BIP pro Kopf in KKS 2009 (EU 27 = 100)
 der Mitgliedsstaaten der Europäischen Union

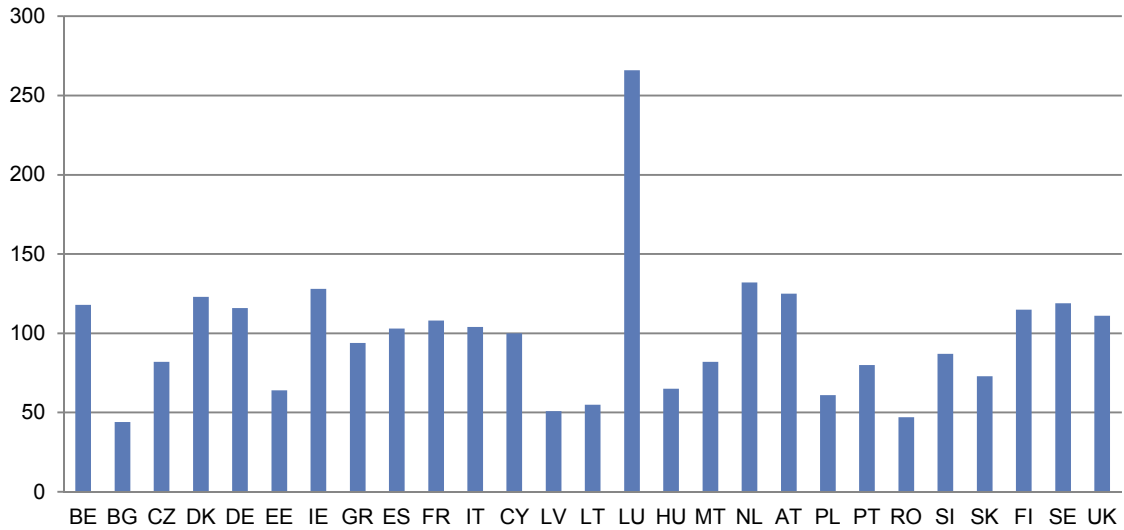

BIP pro Kopf in KKS 2009 (EU 27 = 100)
 der österreichischen Bundesländer

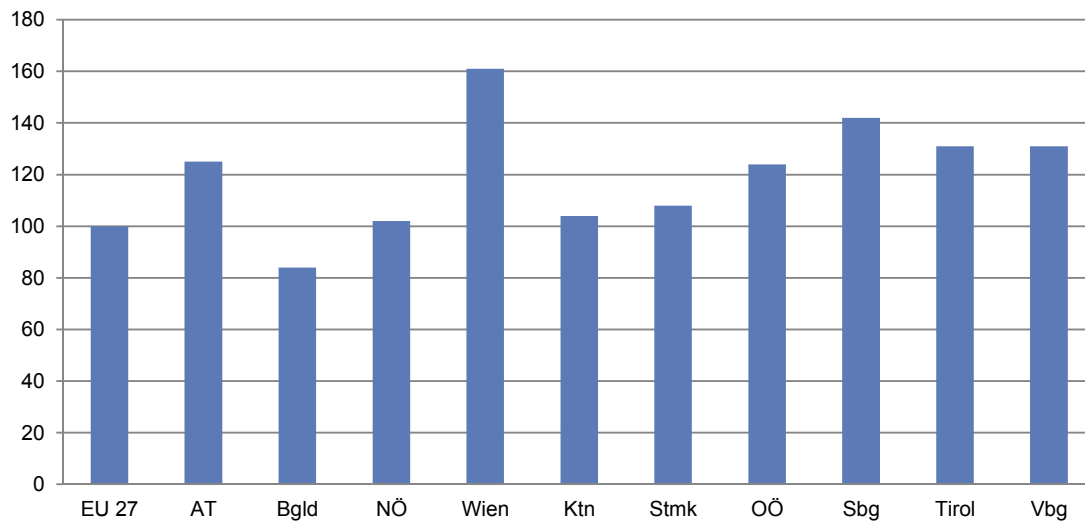

Brutto-Inlandsprodukt (BIP) 2001 bis 2009

in Kaufkraftparitäten je Einwohner, EU 27 = 100

Mitgliedsstaat	2001	2002	2003	2004	2005	2006	2007	2008	2009
Europäische Union (27 Länder)	100	100	100	100	100	100	100	100	100
Belgien	124	125	123	121	120	118	116	116	118
Bulgarien	30	32	34	35	37	38	40	44	44
Tschechische Republik	73	73	77	78	79	80	80	81	82
Dänemark	128	128	124	126	124	124	123	125	123
Deutschland	116	114	116	115	116	115	116	116	116
Estland	46	50	55	57	62	66	70	69	64
Irland	133	139	142	143	145	146	148	133	128
Griechenland	86	90	93	94	91	92	90	92	94
Spanien	98	100	101	101	102	105	105	104	103
Frankreich	115	115	111	110	110	108	108	107	108
Italien	118	112	111	107	105	105	104	104	104
Zypern	90	88	88	89	90	91	92	99	100
Lettland	38	41	43	46	48	51	56	56	51
Litauen	42	44	49	51	53	56	59	61	55
Luxemburg	234	240	248	253	255	270	275	279	266
Ungarn	58	61	63	63	63	63	62	64	65
Malta	79	81	80	78	78	76	76	79	82
Niederlande	134	133	129	129	131	131	132	134	132
Österreich	126	127	128	128	125	126	124	124	125
Polen	47	48	49	51	51	52	54	56	61
Portugal	80	80	79	77	80	79	79	78	80
Rumänien	28	29	31	34	35	38	42	47	47
Slowenien	80	82	84	87	87	88	89	91	87
Slowakei	52	54	55	57	60	63	68	73	73
Finnland	115	115	113	116	114	114	118	119	115
Schweden	122	122	124	126	122	123	125	124	119
Vereinigtes Königreich	120	120	122	124	122	120	116	112	111

Brutto-Inlandsprodukt (BIP) 2001 bis 2009

in Kaufkraftparitäten je Einwohner, EU 27 = 100

Mitgliedsstaat NUTS-1 NUTS-2	2001	2002	2003	2004	2005	2006	2007	2008	2009
Belgien	124	125	123	121	120	118	116	116	118
Bruxelles-Brussel	252	255	248	240	237	227	220	217	223
Vlaams Gewest	122	124	122	120	119	118	116	116	117
Antwerpen	143	146	143	142	142	138	136	135	135
Limburg	104	105	104	100	97	97	97	97	95
Oost-Vlaanderen	107	110	109	108	106	105	105	104	107
Vlaams Brabant	130	128	128	127	125	124	123	121	126
West-Vlaanderen	116	117	116	114	112	112	111	109	111
Région Wallonne	89	90	89	87	86	85	83	85	86
Brabant Wallon	115	118	115	117	117	115	111	117	119
Hainaut	81	81	82	80	79	77	75	77	77
Liège	92	93	91	89	88	87	85	86	88
Luxembourg	84	86	84	82	82	82	79	77	80
Namur	85	86	86	84	83	82	80	81	84
Bulgarien	30	32	34	35	37	38	40	44	44
Severna i iztočna Bulgaria	27	28	29	29	31	30	31	33	32
Severozapaden	26	27	27	27	28	26	27	28	27
Severen tsentralen	25	27	27	27	28	28	28	30	29
Severoztochen	27	28	30	30	32	33	34	38	36
Yugoiztochen	28	28	31	32	34	33	33	36	36
Yugozapadna i yuzhna centralna Bulgaria	33	36	39	41	43	47	51	55	56
Yugozapaden	41	45	49	51	54	60	66	73	75
Yuzhen tsentralen	23	23	26	27	28	29	29	30	31
Tschechische Republik	73	73	77	78	79	80	80	81	82
Praha	148	151	160	163	166	168	171	175	175
Střední Čechy	69	69	71	73	72	75	74	75	74
Jihozápad	67	67	71	73	73	74	71	68	71
Severozápad	60	60	64	64	64	64	63	63	67
Severovýchod	65	64	65	66	67	67	66	65	67
Jihovýchod	66	66	69	69	70	71	71	73	75
Střední Morava	59	59	61	62	62	62	62	64	66
Moravskoslezsko	57	57	59	64	67	67	67	69	68
Dänemark	128	128	124	126	124	124	123	125	123
Hovedstaden	153	151	148	151	151	147	145	149	149
Sjælland	94	95	92	93	90	90	88	89	90
Syddanmark	115	117	112	113	108	110	110	112	110
Midtjylland	120	122	116	117	111	114	113	113	115
Nordjylland	112	115	111	109	105	108	107	109	110

Brutto-Inlandsprodukt (BIP) 2001 bis 2009

in Kaufkraftparitäten je Einwohner, EU 27 = 100

Mitgliedsstaat NUTS-1 NUTS-2	2001	2002	2003	2004	2005	2006	2007	2008	2009
Deutschland	116	114	116	115	116	115	116	116	116
Baden-Württemberg	132	129	130	129	128	130	130	129	125
Stuttgart	144	140	141	139	136	140	141	138	132
Karlsruhe	134	132	132	131	132	133	132	133	131
Freiburg	117	114	115	114	113	114	114	114	111
Tübingen	123	120	121	121	121	122	123	124	120
Bayern	136	135	136	136	137	136	136	134	134
Oberbayern	168	166	167	167	168	165	165	160	160
Niederbayern	112	112	112	114	114	114	115	115	115
Oberpfalz	117	118	119	118	121	120	122	124	122
Oberfranken	115	112	112	112	112	114	113	112	112
Mittelfranken	131	132	133	135	133	132	131	133	132
Unterfranken	116	115	116	116	118	117	117	115	115
Schwaben	120	121	120	119	121	122	120	120	119
Berlin	105	102	102	99	100	99	99	101	106
Brandenburg	80	79	80	81	82	82	82	83	85
Brandenburg-Nordost	76	75	76	75	75	76	75	76	78
Brandenburg-Südwest	83	83	84	86	87	87	87	89	91
Bremen	155	155	158	158	160	159	158	158	160
Hamburg	200	198	198	197	198	191	186	187	188
Hessen	141	138	142	141	142	140	138	139	140
Darmstadt	161	157	161	159	160	158	155	156	158
Gießen	105	104	105	106	108	106	107	109	107
Kassel	112	112	115	114	115	114	114	114	114
Mecklenburg-Vorpommern	78	78	79	79	80	80	81	82	84
Niedersachsen	103	100	101	101	103	102	102	103	102
Braunschweig	113	107	109	110	111	110	112	110	107
Hannover	110	109	110	109	114	114	111	114	114
Lüneburg	86	84	84	83	84	83	83	84	85
Weser-Ems	103	100	99	100	100	100	100	102	101
Nordrhein-Westfalen	116	114	115	115	115	114	115	117	115
Düsseldorf	129	128	129	129	129	127	130	135	133
Köln	121	121	121	120	118	118	118	116	117
Münster	96	95	95	97	97	97	98	99	98
Detmold	112	110	110	109	110	108	111	110	108
Arnsberg	106	104	106	106	108	106	107	108	105
Rheinland-Pfalz	102	101	102	103	102	101	101	101	100
Koblenz	96	97	97	97	97	97	96	96	96
Trier	94	95	97	97	96	95	94	94	95
Rheinhessen-Pfalz	108	107	107	108	107	106	106	106	105
Saarland	106	104	106	109	113	113	113	114	110
Sachsen	80	82	85	86	85	86	86	86	88
Chemnitz	76	77	79	80	80	82	83	83	84
Dresden	82	85	88	90	89	88	88	88	89
Leipzig	83	84	87	87	87	89	89	90	92

Brutto-Inlandsprodukt (BIP) 2001 bis 2009

in Kaufkraftparitäten je Einwohner, EU 27 = 100

Mitgliedsstaat NUTS-1 NUTS-2	2001	2002	2003	2004	2005	2006	2007	2008	2009
Sachsen-Anhalt	76	79	80	81	:	82	83	84	84
Schleswig-Holstein	107	103	104	103	102	101	99	100	103
Thüringen	78	78	80	81	82	82	84	83	84
Estland	46	50	55	57	62	66	70	69	64
Irland	133	139	142	143	145	146	148	133	128
Border, Midlands and Western	94	94	97	102	102	103	103	95	89
Southern and Eastern	148	155	158	158	160	162	164	147	142
Griechenland	86	90	93	94	91	92	90	92	94
Voreia Ellada	75	77	79	81	72	73	72	74	75
Anatoliki Makedonia, Thraki	66	66	68	68	67	66	66	68	70
Kentriki Makedonia	78	79	82	85	73	74	73	75	76
Dytiki Makedonia	77	84	83	83	82	84	85	85	86
Thessalia	74	76	80	83	72	73	69	71	72
Kentriki Ellada	80	82	84	84	76	76	74	74	74
Ipeiros	72	74	77	79	66	65	64	64	65
Ionia Nisia	85	89	92	92	90	87	86	86	81
Dytiki Ellada	68	70	73	73	69	69	66	67	66
Stereia Ellada	100	100	99	99	89	88	84	86	87
Peloponnisos	80	81	82	83	74	77	75	74	76
Attiki	100	107	110	111	116	120	117	120	124
Nisia Aigaiou, Kriti	88	92	94	93	90	89	87	91	91
Voreio Aigaio	77	75	82	79	73	73	74	77	76
Notio Aigaio	103	107	109	108	111	110	109	114	114
Kriti	85	90	91	91	84	84	81	84	85
Spanien	98	100	101	101	102	105	105	104	103
Noroeste	80	82	84	85	87	91	93	94	94
Galicia	76	79	80	81	83	87	89	92	93
Principado de Asturias	82	85	86	87	90	95	97	97	96
Cantabria	93	97	97	98	100	103	105	100	100
Noreste	115	118	119	120	122	126	127	127	126
Pais Vasco	120	123	125	126	129	134	137	135	134
Comunidad Foral de Navarra	123	127	127	127	128	131	132	130	130
La Rioja	109	110	111	110	109	112	112	115	113
Aragón	102	107	108	108	109	112	114	115	113
Comunidad de Madrid	132	134	133	132	133	137	136	134	136
Centro	79	82	83	84	85	87	89	88	88
Castilla y León	89	92	94	95	97	99	101	98	99
Castilla-la Mancha	77	79	80	79	80	81	82	85	83
Extremadura	62	65	66	67	69	71	73	71	72

Brutto-Inlandsprodukt (BIP) 2001 bis 2009

in Kaufkraftparitäten je Einwohner, EU 27 = 100

Mitgliedsstaat NUTS-1 NUTS-2	2001	2002	2003	2004	2005	2006	2007	2008	2009
Este	110	112	111	110	110	112	112	110	108
Cataluña	119	122	121	121	121	123	123	120	120
Comunidad Valenciana	95	96	95	94	94	96	95	94	91
Illes Balears	119	119	116	114	114	115	113	111	110
Sur	74	77	78	79	80	82	82	81	80
Andalucía	72	75	77	78	79	81	81	80	79
Región de Murcia	82	84	85	85	86	87	87	88	86
Ciudad Autónoma de Ceuta	82	86	90	91	93	95	96	91	94
Ciudad Autónoma de Melilla	81	83	86	88	90	94	94	85	87
Canarias	92	94	94	93	92	93	92	89	87
Frankreich	115	115	111	110	110	108	108	107	108
Ile de France	179	181	174	169	171	166	176	174	177
Bassin Parisien	101	100	96	96	95	93	90	89	90
Champagne-Ardenne	106	105	99	102	101	98	96	95	93
Picardie	94	94	90	88	88	85	83	83	83
Haute-Normandie	105	104	100	99	100	97	95	93	93
Centre	104	103	100	98	97	95	91	90	92
Basse-Normandie	94	95	91	91	90	88	85	84	84
Bourgogne	101	100	96	96	95	94	92	92	92
Nord-Pas-de-Calais	90	91	88	87	88	87	87	87	88
Est	103	103	98	97	96	93	91	90	91
Lorraine	96	95	91	91	91	89	85	84	85
Alsace	114	113	106	105	103	101	101	100	102
Franche-Comté	103	102	97	96	94	91	87	86	86
Ouest	101	101	98	97	97	95	93	92	92
Pays-de-la-Loire	105	105	101	99	100	97	97	96	96
Bretagne	100	99	96	97	97	96	91	90	90
Poitou-Charentes	95	96	93	92	92	90	86	85	86
Sud-Ouest	103	104	99	97	98	98	93	92	95
Aquitaine	105	106	100	99	99	98	94	93	96
Midi-Pyrénées	103	104	100	98	99	100	95	94	97
Limousin	94	96	91	89	90	88	83	82	84
Centre-Est	113	112	108	107	107	106	106	104	105
Rhône-Alpes	117	115	111	111	111	110	110	108	109
Auvergne	96	96	93	92	92	90	87	87	87
Méditerranée	101	100	97	97	98	96	94	93	96
Languedoc-Roussillon	90	90	87	86	86	85	85	84	86
Provence-Alpes-Côte d'Azur	107	107	103	103	104	103	99	99	101
Corse	87	86	83	83	85	84	85	85	90
Departements d'Outre-Mer	67	67	64	65	68	68	64	65	66
Guadeloupe	69	69	67	68	77	73	66	65	66
Martinique	76	76	73	74	75	76	72	71	72
Guyane	59	60	55	52	52	53	51	50	53
Réunion	62	63	61	63	64	65	64	66	67

Brutto-Inlandsprodukt (BIP) 2001 bis 2009

in Kaufkraftparitäten je Einwohner, EU 27 = 100

Mitgliedsstaat NUTS-1 NUTS-2	2001	2002	2003	2004	2005	2006	2007	2008	2009
Italien	118	112	111	107	105	105	104	104	104
Nord Ovest	:	:	:	:	:	:	125	127	125
Piemonte	:	:	:	:	:	:	115	114	111
Valle d'Aosta	:	:	:	:	:	:	129	133	133
Liguria	:	:	:	:	:	:	110	112	111
Lombardia	:	:	:	:	:	:	133	136	133
Nord Est	:	:	:	:	:	:	126	125	124
Provincia Autonoma Bolzano-Bozen	:	:	:	:	:	:	143	144	148
Provincia Autonoma Trento	:	:	:	:	:	:	124	123	125
Veneto	:	:	:	:	:	:	123	121	120
Friuli-Venezia Giulia	:	:	:	:	:	:	121	119	116
Emilia-Romagna	:	:	:	:	:	:	130	130	127
Centro	:	:	:	:	:	:	115	114	115
Toscana	:	:	:	:	:	:	112	112	114
Umbria	:	:	:	:	:	:	99	98	96
Marche	:	:	:	:	:	:	107	105	105
Lazio	:	:	:	:	:	:	122	120	121
Sud	:	:	:	:	:	:	70	69	70
Abruzzo	:	:	:	:	:	:	86	87	86
Molise	:	:	:	:	:	:	84	82	84
Campania	:	:	:	:	:	:	66	66	67
Puglia	:	:	:	:	:	:	69	68	69
Basilicata	:	:	:	:	:	:	74	74	75
Calabria	:	:	:	:	:	:	66	67	68
Isole	:	:	:	:	:	:	70	71	71
Sicilia	:	:	:	:	:	:	68	68	68
Sardegna	:	:	:	:	:	:	78	80	80
Zypern	90	88	88	89	90	91	92	99	100
Lettland	38	41	43	46	48	51	56	56	51
Litauen	42	44	49	51	53	56	59	61	55
Luxemburg	234	240	248	253	255	270	275	279	266
Ungarn	58	61	63	63	63	63	62	64	65
Közép-Magyarország	:	:	:	:	:	:	102	105	109
Dunántúl	:	:	:	:	:	:	53	55	53
Közép-Dunántúl	:	:	:	:	:	:	57	58	54
Nyugat-Dunántúl	:	:	:	:	:	:	60	62	60
Dél-Dunántúl	:	:	:	:	:	:	42	44	45
Alföld és Észak	:	:	:	:	:	:	40	41	42
Észak-Magyarország	:	:	:	:	:	:	39	40	40
Észak-Alföld	:	:	:	:	:	:	39	40	42
Dél-Alföld	:	:	:	:	:	:	41	43	43

Brutto-Inlandsprodukt (BIP) 2001 bis 2009

in Kaufkraftparitäten je Einwohner, EU 27 = 100

Mitgliedsstaat NUTS-1 NUTS-2	2001	2002	2003	2004	2005	2006	2007	2008	2009
Malta	79	81	80	78	78	76	76	79	82
Niederlande	134	133	129	129	131	131	132	134	132
Noord-Nederland	124	122	120	118	122	126	124	135	127
Groningen	155	153	152	151	159	171	163	193	170
Friesland	110	107	105	102	105	104	106	107	108
Drenthe	107	105	101	99	102	101	103	103	101
Oost-Nederland	112	111	108	107	108	109	111	112	112
Overijssel	116	115	112	111	111	111	113	116	114
Gelderland	113	112	109	108	108	110	111	113	113
Flevoland	97	95	95	95	95	100	102	99	97
West-Nederland	144	145	141	141	143	141	143	143	142
Utrecht	168	164	157	155	156	154	155	155	157
Noord-Holland	150	156	151	151	152	150	150	150	151
Zuid-Holland	135	134	131	131	134	133	136	136	131
Zeeland	113	119	117	116	116	115	121	125	122
Zuid-Nederland	129	128	124	124	125	126	127	128	127
Noord-Brabant	134	132	128	128	130	131	131	133	132
Limburg	118	119	115	116	115	115	118	118	114
Österreich	126	127	128	128	125	126	124	124	125
Ostösterreich	:	:	:	:	:	:	128	129	129
Burgenland	:	:	:	:	:	:	82	82	84
Niederösterreich	:	:	:	:	:	:	102	103	102
Wien	:	:	:	:	:	:	160	161	161
Südösterreich	:	:	:	:	:	:	108	107	107
Kärnten	:	:	:	:	:	:	105	105	104
Steiermark	:	:	:	:	:	:	109	108	108
Westösterreich	:	:	:	:	:	:	128	129	130
Oberösterreich	:	:	:	:	:	:	122	124	124
Salzburg	:	:	:	:	:	:	143	142	142
Tirol	:	:	:	:	:	:	130	129	131
Vorarlberg	:	:	:	:	:	:	130	132	131
Polen	47	48	49	51	51	52	54	56	61
Centralny	64	64	66	67	70	71	75	77	83
Łódzkie	43	44	45	47	47	48	50	52	55
Mazowieckie	74	74	76	77	81	83	87	89	97
Poludniowy	47	48	49	51	51	51	53	56	60
Malopolskie	40	41	42	43	44	45	47	49	52
Ślaskie	51	53	53	57	55	55	58	61	65

Brutto-Inlandsprodukt (BIP) 2001 bis 2009

in Kaufkraftparitäten je Einwohner, EU 27 = 100

Mitgliedsstaat NUTS-1 NUTS-2	2001	2002	2003	2004	2005	2006	2007	2008	2009
Wschodni	35	35	36	36	36	37	39	41	43
Lubelskie	34	34	35	35	35	35	37	39	41
Podkarpackie	33	34	35	35	35	35	37	39	42
Swietokrzyskie	36	37	38	39	38	39	42	45	47
Podlaskie	37	37	37	38	38	38	40	41	45
Północno-Zachodni	48	48	48	51	51	51	53	55	59
Wielkopolskie	50	50	51	54	55	55	57	59	65
Zachodniopomorskie	47	47	46	47	48	47	49	51	53
Lubuskie	42	42	42	45	46	46	48	48	52
Poludniowo-Zachodni	46	47	47	49	50	52	55	57	62
Dolnoslaskie	48	50	50	51	53	55	59	61	66
Opolskie	39	39	39	43	43	42	45	48	50
Północny	43	44	44	45	46	46	48	49	53
Kujawsko-Pomorskie	43	44	44	45	45	45	47	49	51
Warminsko-Mazurskie	36	37	39	39	39	39	40	42	45
Pomorskie	47	48	48	49	50	51	54	53	59

Portugal 80 80 79 77 80 79 79 78 80

Continente	80	79	79	77	79	78	78	77	79
Norte	65	64	63	60	63	62	62	62	64
Algarve	89	88	89	86	89	88	88	86	85
Centro	68	67	67	65	67	66	66	64	66
Lisboa	113	112	112	109	113	111	110	109	112
Alentejo	73	72	73	72	73	74	73	71	72
Região Autónoma dos Açores	70	71	72	70	73	73	72	73	75
Região Autónoma da Madeira	85	98	96	96	99	105	101	103	105

Rumänien 28 29 31 34 35 38 42 47 47

Macroregiunea unu	27	30	31	33	34	37	41	43	44
Nord-Vest	26	28	30	33	33	36	40	42	43
Centru	28	31	33	34	34	38	42	44	46
Macroregiunea doi	22	24	25	27	26	28	30	33	33
Nord-Est	20	21	22	24	23	25	27	29	29
Sud-Est	25	26	28	31	30	32	34	37	38
Macroregiunea trei	36	38	40	44	48	53	58	70	69
Sud - Muntenia	22	24	25	28	29	32	34	39	40
Bucuresti - Ilfov	57	59	63	68	77	84	92	117	111
Macroregiunea patru	26	27	30	33	33	37	40	42	43
Sud-Vest Oltenia	24	23	26	28	27	30	33	35	36
Vest	30	32	35	39	39	45	48	51	52

Slowenien 80 82 84 87 87 88 89 91 87

Vzhodna Slovenija	67	69	69	72	72	72	73	75	72
Zahodna Slovenija	95	98	101	104	105	106	107	109	105

Brutto-Inlandsprodukt (BIP) 2001 bis 2009

in Kaufkraftparitäten je Einwohner, EU 27 = 100

Mitgliedsstaat NUTS-1 NUTS-2	2001	2002	2003	2004	2005	2006	2007	2008	2009
Slowakei	52	54	55	57	60	63	68	73	73
Bratislavský kraj	115	122	125	129	147	147	160	168	178
Západné Slovensko	49	49	52	54	57	63	66	70	68
Stredné Slovensko	44	45	46	47	46	49	54	59	58
Východné Slovensko	40	41	41	42	43	44	46	51	49
Finnland	115	115	113	116	114	114	118	119	115
Manner-Suomi	115	115	112	116	114	114	117	119	114
Itä-Suomi	83	82	83	85	85	85	88	90	85
Etelä-Suomi	135	134	129	134	131	131	135	136	132
Länsi-Suomi	103	102	101	103	102	101	105	107	103
Pohjois-Suomi	92	97	99	102	100	99	102	104	95
Aland	161	159	155	158	149	146	143	147	164
Schweden	122	122	124	126	122	123	125	124	119
Östra Sverige	139	140	141	144	140	140	143	141	141
Stockholm	167	167	168	174	169	167	171	169	172
Östra Mellansverige	105	106	107	108	104	105	107	106	101
Södra Sverige	114	113	116	117	111	113	116	114	107
Småland med öarna	110	110	111	113	104	108	112	112	102
Sydsverige	110	111	111	113	108	109	114	108	102
Västsverige	119	117	121	121	117	119	120	118	112
Norra Sverige	108	108	109	113	109	111	110	112	104
Norra Mellansverige	105	105	107	110	106	106	107	107	100
Mellersta Norrland	118	114	113	116	113	111	110	115	110
Övre Norrland	107	107	110	114	112	117	115	119	106
Vereinigtes Königreich	120	120	122	124	122	120	116	112	111
North East	91	91	93	95	93	92	88	84	83
Tees Valley and Durham	84	81	85	89	83	83	80	78	77
Northumberland, Tyne and Wear	96	100	99	100	102	99	94	89	88
North West	103	103	104	105	103	101	97	93	92
Cumbria	88	90	94	93	89	93	92	88	88
Cheshire	134	130	129	128	127	125	120	118	113
Greater Manchester	110	109	110	113	110	107	102	97	96
Lancashire	94	94	94	95	94	90	87	84	83
Merseyside	84	89	88	87	86	85	82	79	79
Yorkshire and The Humber	103	103	104	105	102	100	96	91	90
East Yorkshire and Northern Lincolnshire	94	97	97	99	96	92	89	84	84
North Yorkshire	107	109	112	111	105	103	101	95	93
South Yorkshire	89	90	91	94	93	92	89	83	82
West Yorkshire	113	112	112	112	110	107	100	98	96

Brutto-Inlandsprodukt (BIP) 2001 bis 2009

in Kaufkraftparitäten je Einwohner, EU 27 = 100

Mitgliedsstaat NUTS-1 NUTS-2	2001	2002	2003	2004	2005	2006	2007	2008	2009
East Midlands	106	107	108	109	107	105	101	96	95
Derbyshire and Nottinghamshire	104	106	105	106	106	104	99	94	93
Leicestershire, Rutland and Northants	115	114	118	121	118	114	111	107	105
Lincolnshire	90	91	94	90	84	85	82	79	79
West Midlands	105	105	105	106	103	101	97	92	90
Herefordshire, Worcestershire and Warw.	105	102	101	105	103	104	97	95	93
Shropshire and Staffordshire	89	92	92	93	90	91	87	83	82
West Midlands	115	114	114	113	111	105	102	96	94
Eastern	113	114	115	118	116	114	109	104	101
East Anglia	109	110	111	115	112	114	108	100	99
Bedfordshire and Hertfordshire	134	134	132	135	138	129	124	120	116
Essex	97	98	105	106	101	100	97	92	89
London	186	190	194	197	196	195	191	188	189
Inner London	309	316	324	329	329	332	324	326	332
Outer London	108	108	109	112	109	106	104	98	96
South East	126	127	129	130	128	126	122	117	116
Berkshire, Buckinghamshire and Oxfordsh.	155	158	162	167	162	157	153	145	142
Surrey, East and West Sussex	128	128	129	128	125	125	120	115	113
Hampshire and Isle of Wight	114	117	114	117	116	116	113	110	110
Kent	97	98	101	102	103	99	95	92	90
South West	108	109	111	112	110	108	104	100	99
Gloucestershire, Wiltshire and Bristol/Bath	129	132	134	135	130	126	122	116	114
Dorset and Somerset	99	96	98	100	102	101	96	93	93
Cornwall and Isles of Scilly	71	77	79	78	75	78	74	73	72
Devon	93	93	92	97	94	96	90	87	86
Wales	89	90	91	92	91	89	85	81	80
West Wales and The Valleys	75	76	76	77	78	76	73	69	68
East Wales	116	114	117	118	112	111	107	102	99
Scotland	110	111	113	115	114	114	110	107	107
Eastern Scotland	112	116	117	120	118	119	115	110	110
South Western Scotland	105	104	107	109	110	107	103	101	100
North Eastern Scotland	156	154	147	149	144	152	150	154	158
Highlands and Islands	84	86	87	92	91	87	85	83	84
Northern Ireland	94	94	95	97	96	95	91	85	83

Quelle: EUROSTAT

Quellenangabe

Amt der Burgenländischen Landesregierung
Biologische Station Neusiedler See
Bundesministerium für Unterricht, Kunst und Kultur
Bundesministerium für Inneres
Bundesministerium für Verkehr, Innovation und Technologie
Hauptverband der Österreichischen Sozialversicherungsträger
Arbeitsmarktservice Burgenland (AMS)
Landesschulrat für Burgenland
Österreichische Post- und Telegraphenverwaltung
Rechnungshof
Statistik Austria
Statistisches Amt der Europäischen Gemeinschaften (EUROSTAT)
Umweltdienst Burgenland
Verein Arbeitsgemeinschaft Media-Analysen
Zentralanstalt für Meteorologie und Geodynamik

Publikationsverzeichnis

Burgenländische Statistiken (Neue Folge)

Heft 1	Gemeindefinanzzstatistik Burgenland 1983	1984
Heft 2	Burgenländische Schulstatistik Schuljahr 1984/85	1985
Heft 3	Fremdenverkehr im Burgenland 1984	1985
Heft 4	Die Umgangssprache der Burgenländer	1985
Heft 5	Gemeindefinanzzstatistik 1984	1985
Heft 6	Fremdenverkehr Sommer 1985	1985
Heft 7	Schulstatistik Schuljahr 1985/86	1986
Heft 8	Nationalratswahl 24. April 1983	1986
Heft 9	Landtagswahl 3. Oktober 1982	1986
	Gemeinderatswahl 24. Oktober 1982	
Heft 10	Fremdenverkehr im Jahre 1985	1986
Heft 11	Die Wahl des Bundespräsidenten 8. Juni 1986	1986
Heft 12	Gemeindefinanzzstatistik 1985	1986
Heft 13	Schulstatistik Schuljahr 1986/87	1987
Heft 14	Fremdenverkehr Sommer 1986	1987
Heft 15	Fremdenverkehr im Jahre 1986	1987
Heft 16	Nationalratswahl 23. November 1986	1987
Heft 17	Landtags- u. Nationalratswahlen 1945 - 1986	1987
	Band 1: Wahlkreis I	
	Band 2: Wahlkreis II	
	Band 3: Wahlkreis III	
	Band 4: Wahlkreis IV	
Heft 18	Schulstatistik Schuljahr 1987/88	1988
Heft 19	Fremdenverkehr Sommer 1987	1988
Heft 20	Fremdenverkehr im Jahre 1987	1988
Heft 21	Gemeindefinanzzstatistik 1986	1988
Heft 22	Fremdenverkehr Sommer 1988	1988
Heft 23	Gemeindefinanzzstatistik 1987	1988
Heft 24	Landtagswahl 4. Oktober 1987	1989
	Gemeinderatswahl 25. Oktober 1987	
Heft 25	Schulstatistik Schuljahr 1988/89	1989
Heft 26	Fremdenverkehr im Jahre 1988	1989
Heft 27	Gemeindefinanzzstatistik 1988	1989
Heft 28	Fremdenverkehr Sommer 1989	1989
Heft 29	Schulstatistik Schuljahr 1989/90	1990
Heft 30	Fremdenverkehr im Jahre 1989	1990
Heft 31	Gemeindefinanzzstatistik 1989	1990
Heft 32	Schulstatistik Schuljahr 1990/91	1991

Burgenländische Statistiken (Neue Folge)

Heft 33	Fremdenverkehr Sommer 1990	1991
Heft 34	Fremdenverkehr im Jahre 1990	1991
Heft 35	Schulstatistik Schuljahr 1991/92	1992
Heft 36	Gemeindefinanztatistik 1990	1992
Heft 37	Fremdenverkehr Sommer 1991	1992
Heft 38	Fremdenverkehr im Jahre 1991	1992
Heft 39	Schulstatistik Schuljahr 1992/93	1993
Heft 40	Gemeindefinanztatistik 1991	1993
Heft 41	Fremdenverkehr Sommer 1992	1993
Heft 42	Fremdenverkehr im Jahre 1992	1993
Heft 43	Schulstatistik Schuljahr 1993/94	1994
Heft 44	Gemeindefinanztatistik 1992	1994
Heft 45	Fremdenverkehr Sommer 1993	1994
Heft 46	Fremdenverkehr im Jahre 1993	1994
Heft 47	Nationalratswahl 7. Oktober 1990	1994
Heft 48	Gemeindefinanztatistik 1993	1994
Heft 49	Haushalt und Familie	1994
Heft 50	Landtagswahl 23. Juni 1991	1994
Heft 51	Nationalratswahl 9. Oktober 1994	1994
Heft 52	Fremdenverkehr Sommer 1994	1994
Heft 53	Schulstatistik Schuljahr 1994/95	1995
Heft 54	Fremdenverkehr im Jahre 1994	1995
Heft 55	Gemeinderats- und Bürgermeisterwahl 18. Oktober 1992	1995
Heft 56	Schulstatistik Schuljahr 1995/96	1996
Heft 57	Die Wahl des Bundespräsidenten 24. Mai 1992	1996
Heft 58	Nationalratswahl 17. Dezember 1995	1996
Heft 59	Gemeindefinanztatistik 1994	1996
Heft 60	Fremdenverkehr Sommer 1995	1996
Heft 61	Fremdenverkehr im Jahre 1995	1996
Heft 62	Landtagswahl 2. Juni 1996	1996
Heft 63	Gemeindefinanztatistik 1995	1996
Heft 64	Europawahl 13. Oktober 1996	1997
Heft 65	Fremdenverkehr Sommer 1996	1997
Heft 66	Schulstatistik Schuljahr 1996/97	1997
Heft 67	Fremdenverkehr im Jahre 1996	1997
Heft 68	Gemeindefinanztatistik 1996	1997
Heft 69	Gemeinderats- und Bürgermeisterwahl 5. Oktober 1997	1997
Heft 70	Tourismus Sommer 1997	1998

Burgenländische Statistiken (Neue Folge)

Heft 71	Schulstatistik Schuljahr 1997/98	1998
Heft 72	Tourismus im Jahre 1997	1998
Heft 73	Die Wahl des Bundespräsidenten 19. April 1998	1998
Heft 74	Gemeindefinanzstatistik 1997	1999
Heft 75	Schulstatistik Schuljahr 1998/99	1999
Heft 76	Tourismus 1998	1999
Heft 77	Europawahl 13. Juni 1999	1999
Heft 78	Nationalratswahl 3. Oktober 1999	1999
Heft 79	Gemeindefinanzstatistik 1998	1999
Heft 80	Tourismus 1999	2000
Heft 81	Schulstatistik Schuljahr 1999/2000	2000
Heft 82	Gemeindefinanzstatistik 1999	2000
Heft 83	Landtagswahl 3. Dezember 2000	2001
Heft 84	Tourismus 2000	2001
Heft 85	Schulstatistik Schuljahr 2000/01	2001
Heft 86	Gemeindefinanzstatistik 2000	2001
Heft 87	Tourismus 2001	2002
Heft 88	Schulstatistik Schuljahr 2001/02	2002
Heft 89	Gemeindefinanzstatistik 2001	2002
Heft 90	Gemeinderats- und Bürgermeisterwahl 6. Oktober 2002	2002
Heft 91	Tourismus 2002	2003
Heft 92	Schulstatistik Schuljahr 2002/03	2003
Heft 93	Nationalratswahl 24. November 2002	2003
Heft 94	Gemeindefinanzstatistik 2002	2003
Heft 95	Tourismus 2003	2004
Heft 96	Die Wahl des Bundespräsidenten 25. April 2004	2004
Heft 97	Schulstatistik Schuljahr 2003/04	2004
Heft 98	Europawahl 13. Juni 2004	2004
Heft 99	Gemeindefinanzstatistik 2003	2004
Heft 100	Tourismus 2004	2005
Heft 101	Schulstatistik Schuljahr 2004/05	2005
Heft 102	Landtagswahl 9. Oktober 2005	2005
Heft 103	Gemeindefinanzstatistik 2004	2006
Heft 104	Tourismus 2005	2006
Heft 105	Schulstatistik Schuljahr 2005/06	2006
Heft 106	Gemeindefinanzstatistik 2005	2006
Heft 107	Nationalratswahl 1. Oktober 2006	2007
Heft 108	Tourismus 2006	2007

Burgenländische Statistiken (Neue Folge)

Heft 109	Schulstatistik Schuljahr 2006/07	2007
Heft 110	Gemeindefinanztatistik 2006	2007
Heft 111	Tourismus 2007	2008
Heft 112	Schulstatistik Schuljahr 2007/08	2008
Heft 113	Gemeindefinanztatistik 2007	2008
Heft 114	Gemeinderats- und Bürgermeisterwahl 7. Oktober 2007	2008
Heft 115	Nationalratswahl 28. September 2008	2009
Heft 116	Tourismus 2008	2009
Heft 117	Schulstatistik Schuljahr 2008/09	2009
Heft 118	Europawahl 7. Juni 2009	2009
Heft 119	Gemeindefinanztatistik 2008	2010
Heft 120	Tourismus 2009	2010
Heft 121	Schulstatistik Schuljahr 2009/10	2010
Heft 122	Die Wahl des Bundespräsidenten 25. April 2010	2010
Heft 123	Landtagswahl 30. Mai 2010	2010
Heft 124	Gemeindefinanztatistik 2009	2011
Heft 125	Tourismus 2010	2011
Heft 126	Schulstatistik Schuljahr 2010/11	2011
Heft 127	Tourismus 2011	2012
Heft 128	Bildung 2011/12	2012

Statistisches Jahrbuch Burgenland

jährlich ab 1981

Leporello „Burgenland Zahlen“

jährlich ab 1981

ISBN 978-3-902841-03-2

